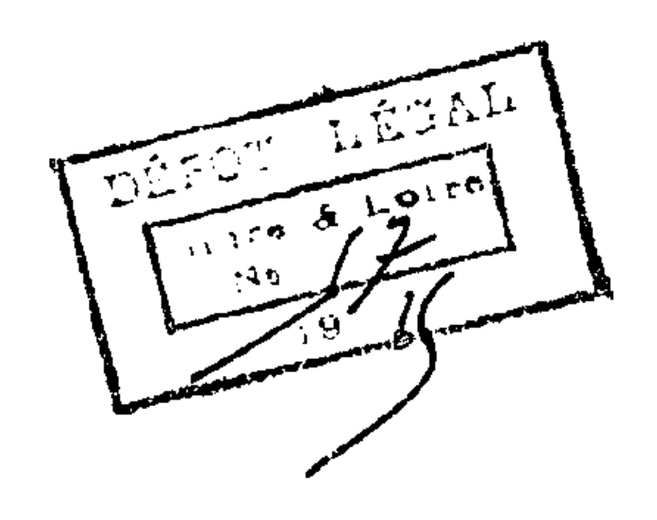

ARCHIVES MAROCAINES

PUBLICATION

DE LA

MISSION SCIENTIFIQUE DU MAROC

LES HABOUS DE TANGER

REGISTRE OFFICIEL D'ACTES ET DE DOCUMENTS

TEXTE ARABE

VOLUME XXII

PARIS

ERNEST LEROUX, ÉDITEUR

28, RUE BONAPARTE, VIe

—

1914

REGISTRE DES HABOUS DE TANGER

TEXTE ARABE

بحق الله الحبس

Page 1.

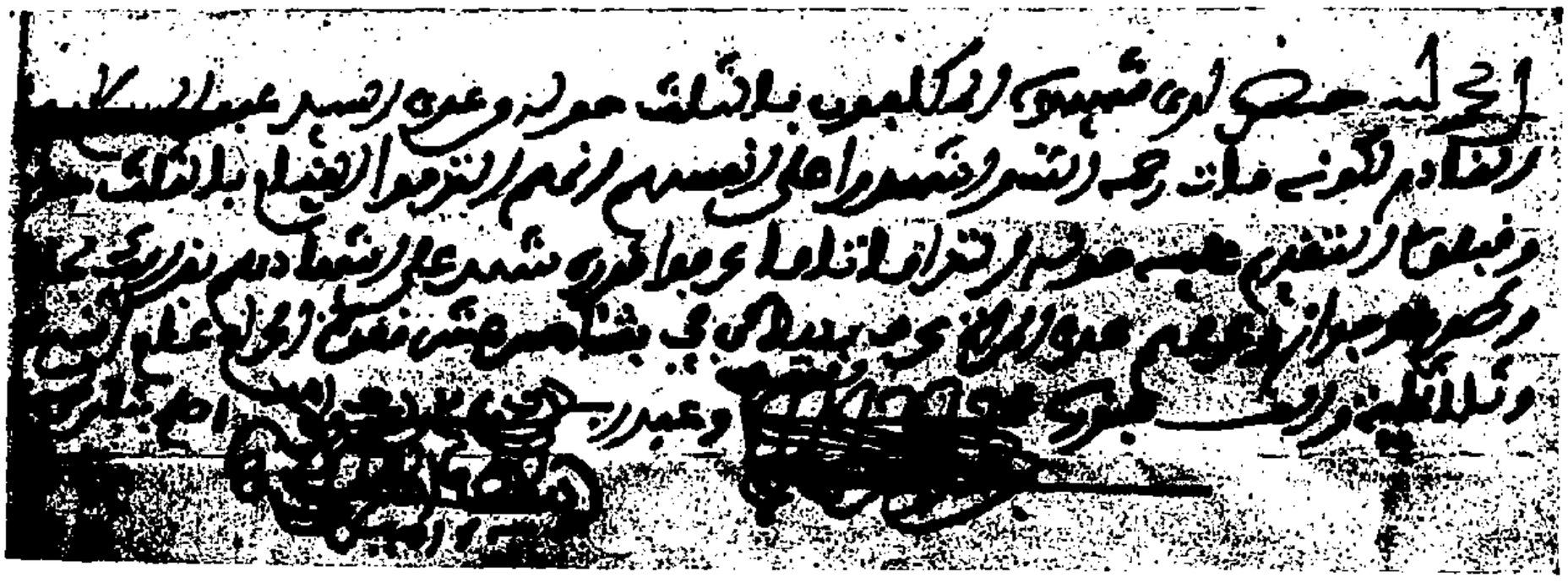

Page 2.

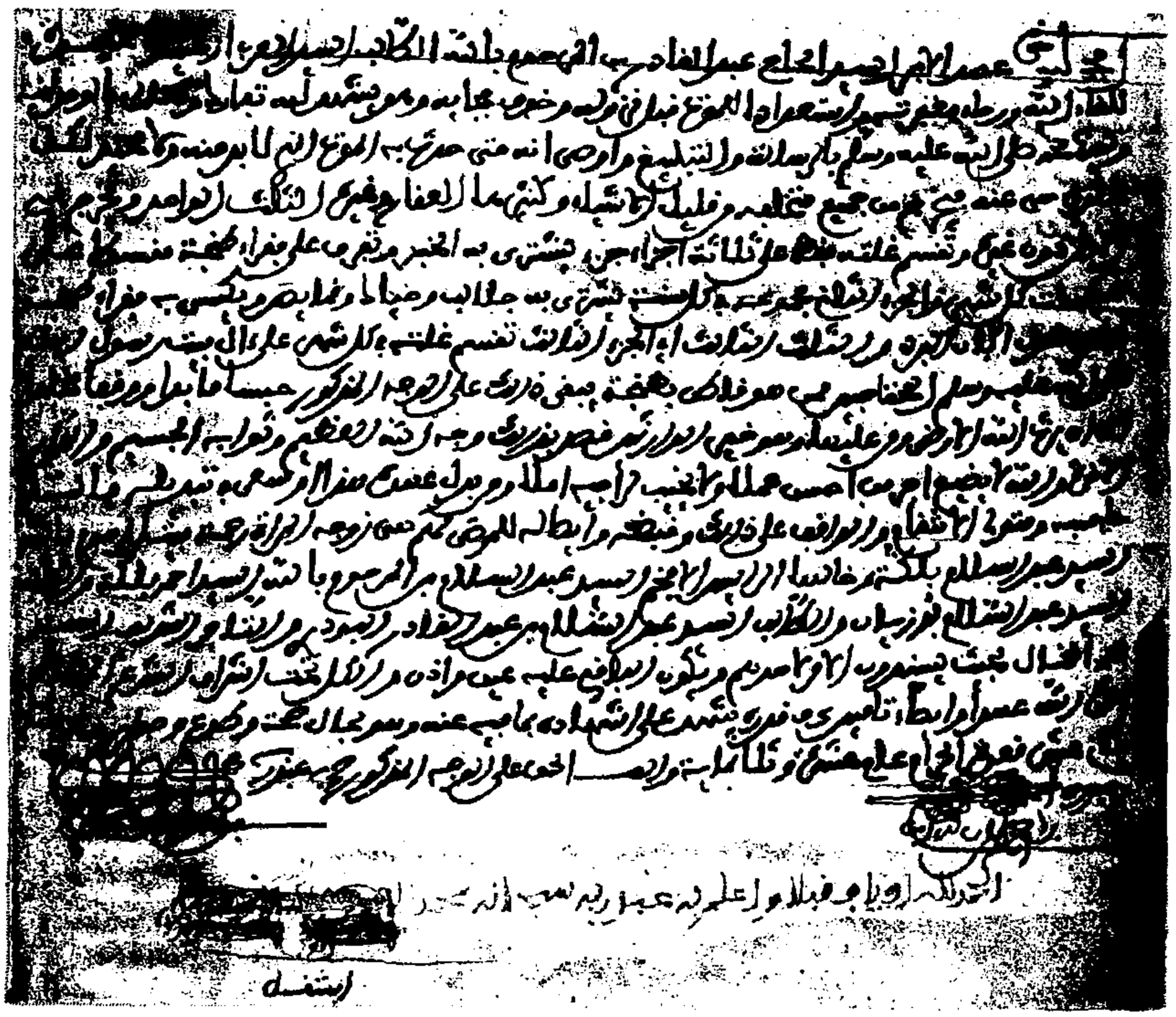

Pages : 3, 4, 5, 6, 7, 8, 9, 10, 11, 12 et 13, blanches.

Page 14.

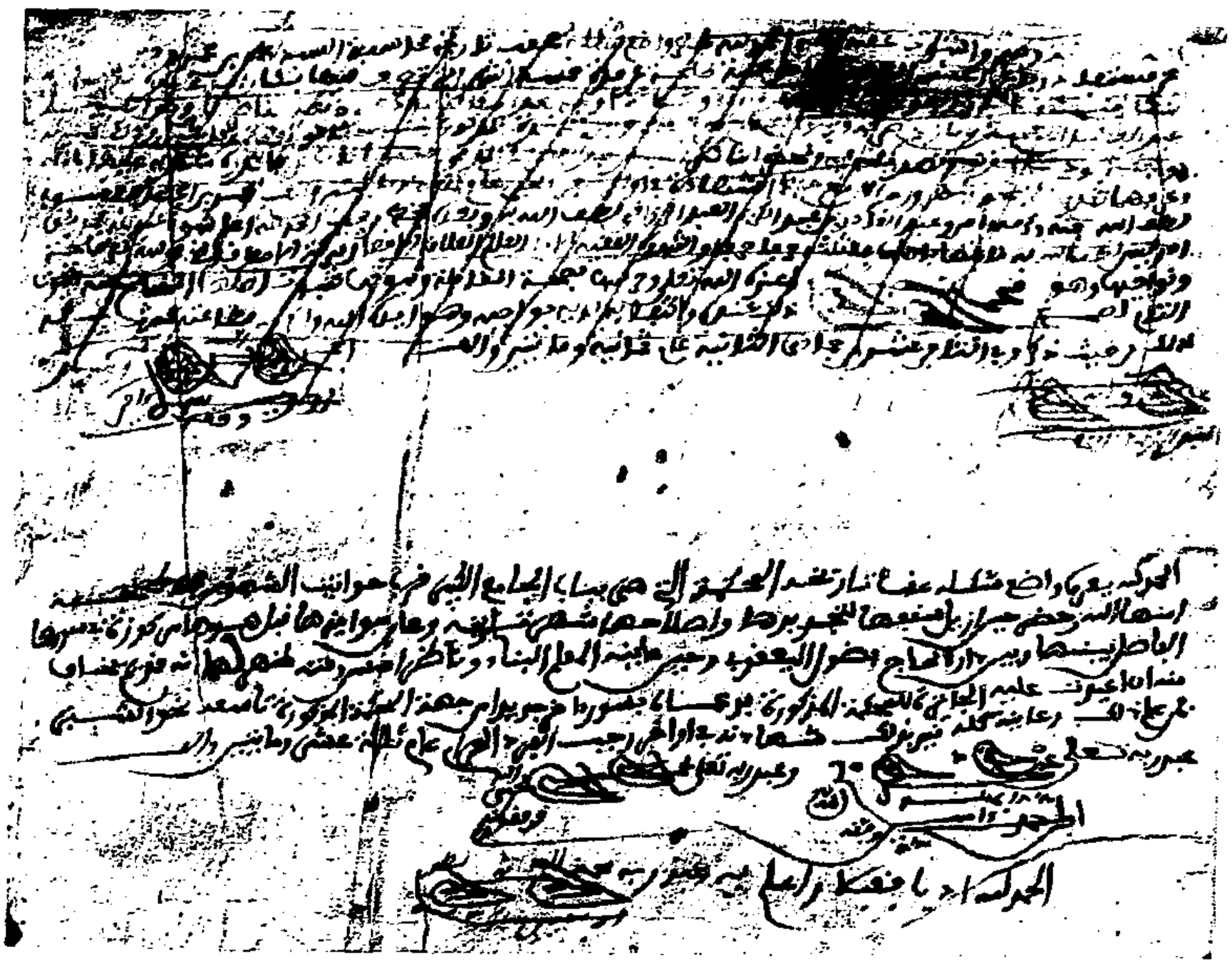

Page 15, blanche.

Page 16.

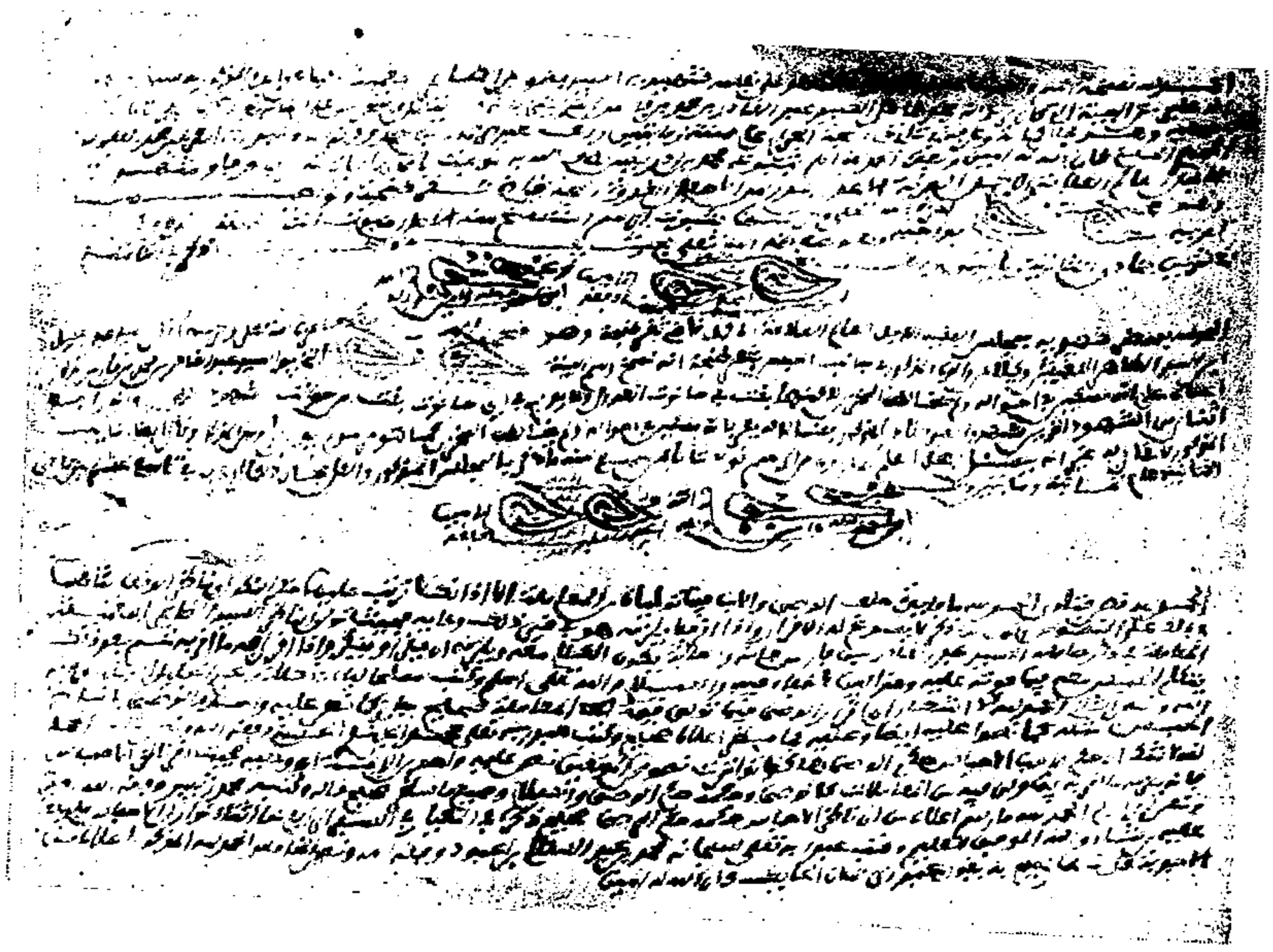

Page 17.

Page 18.

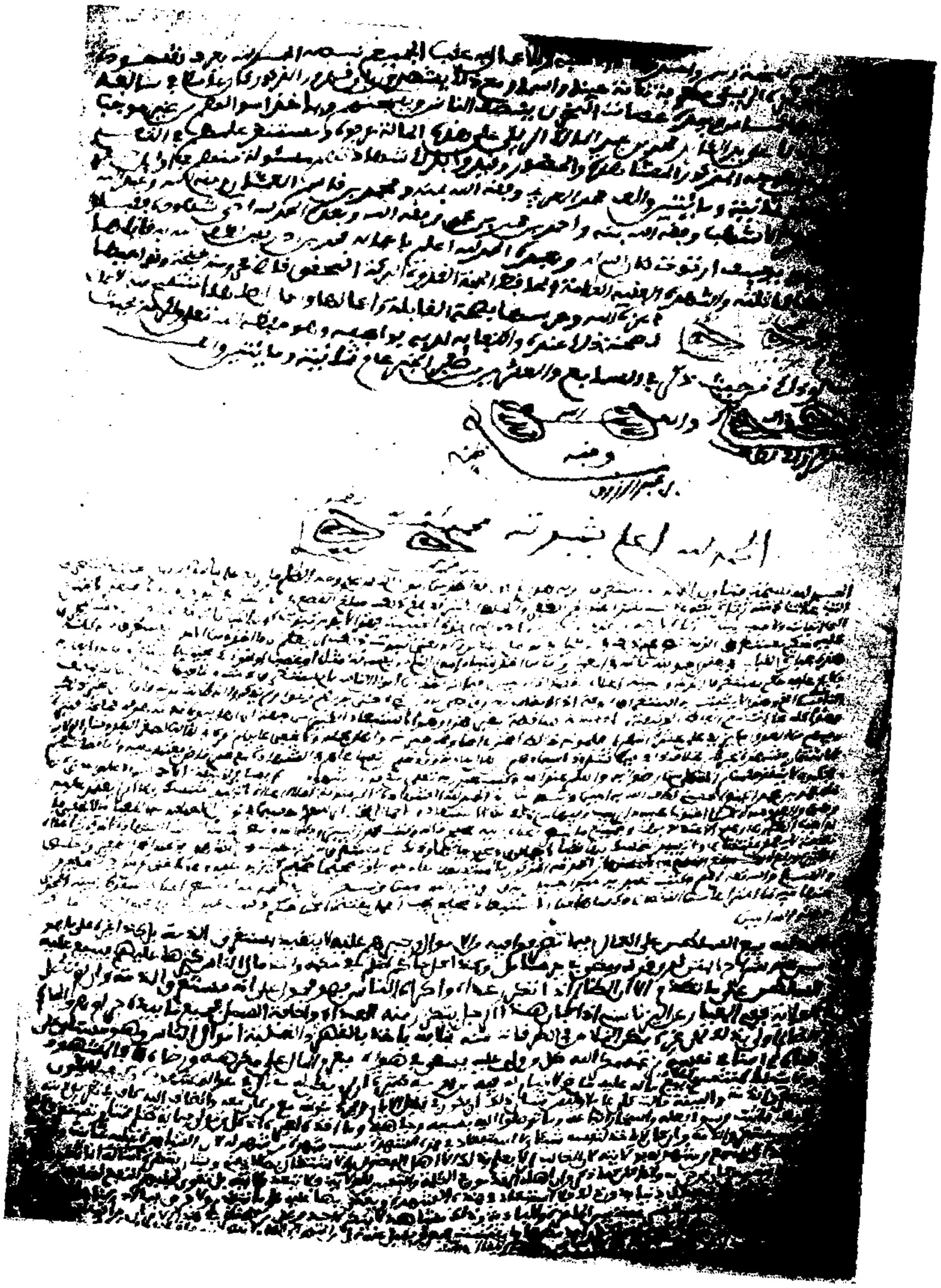

Page 19.

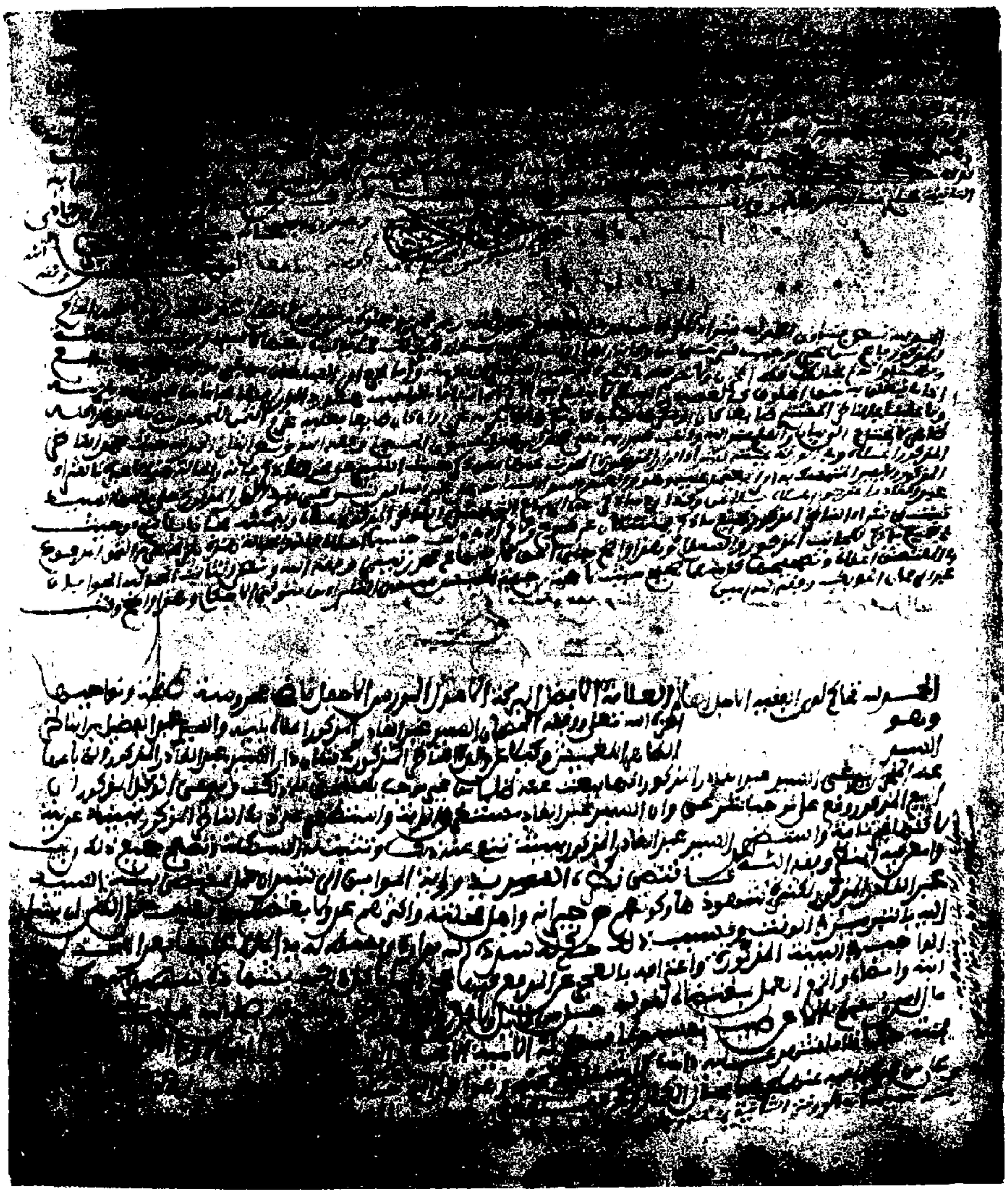

Page 20.

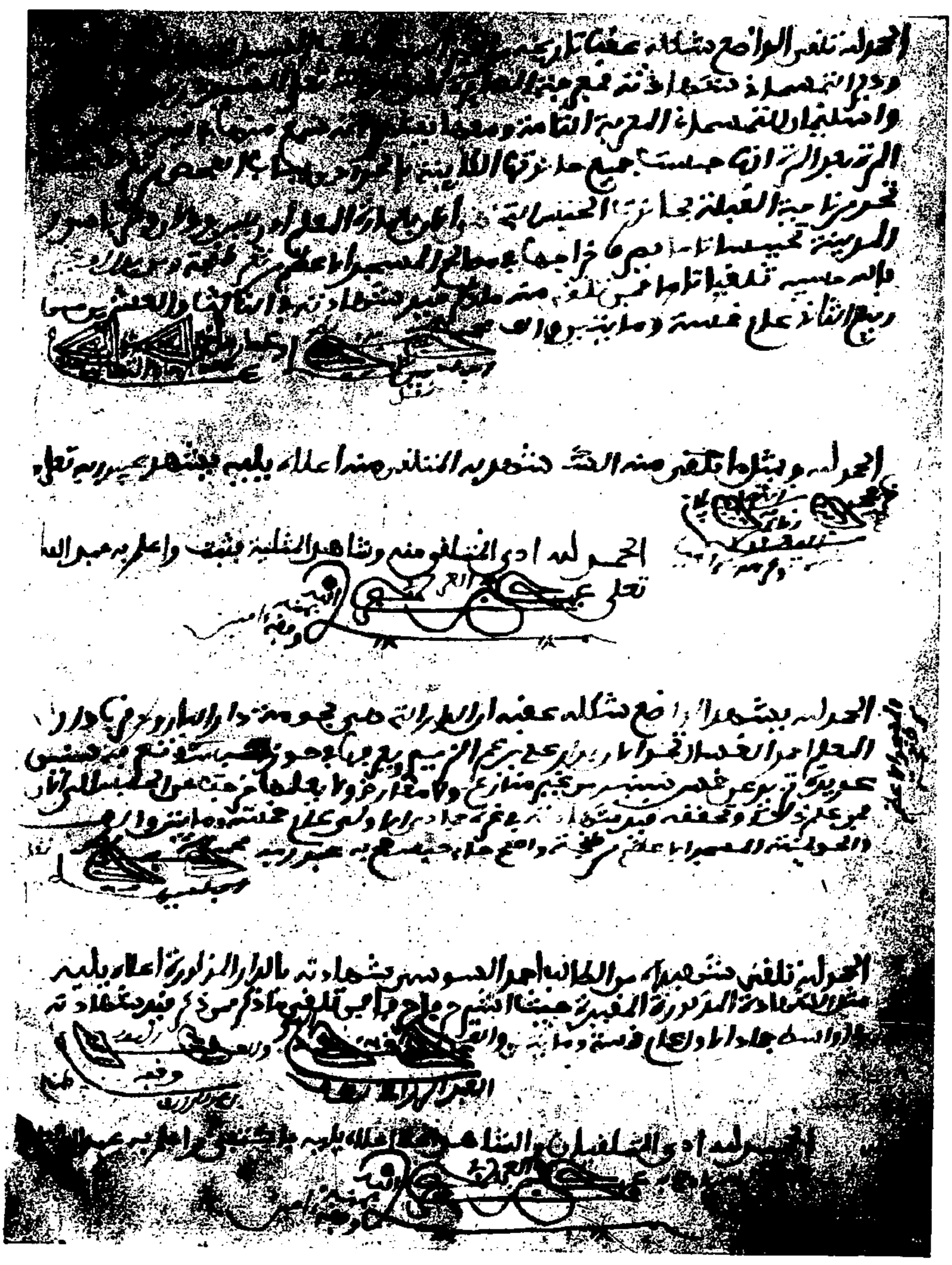

Page 21.

Page 22.

Page 23.

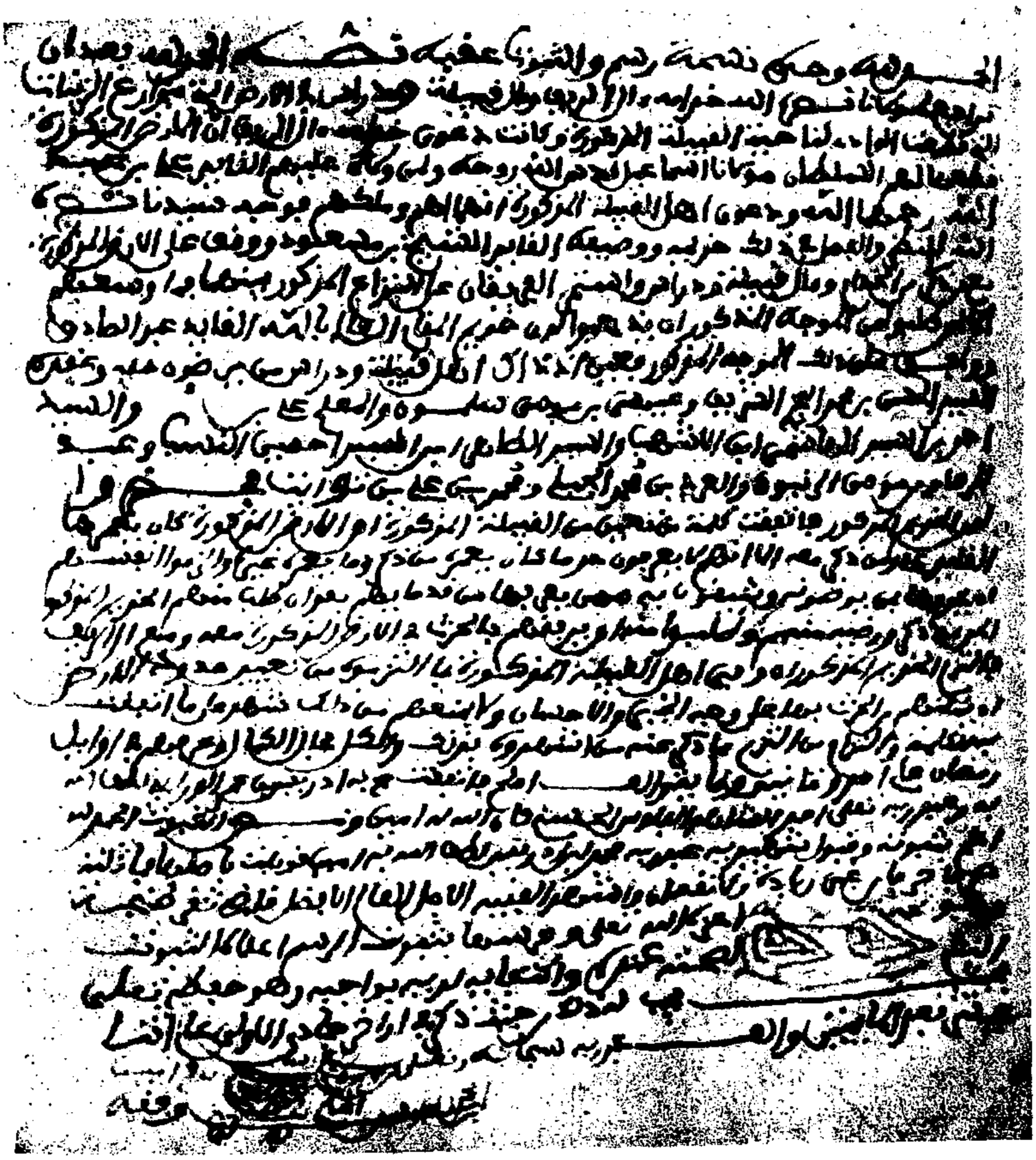

Page 24.

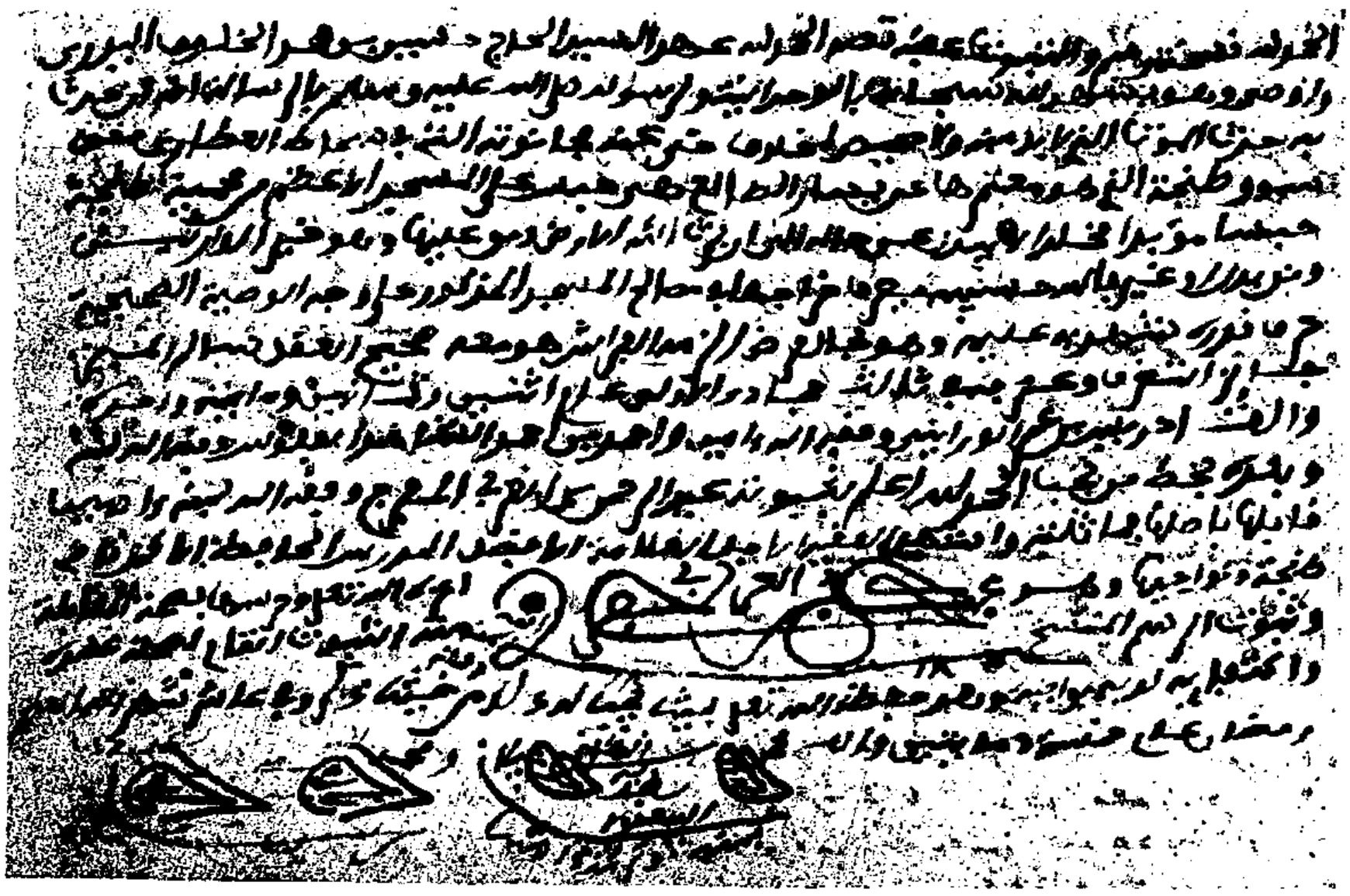

Page 25, blanche.

Page 26.

Page 27.

Page 28.

Page 29.

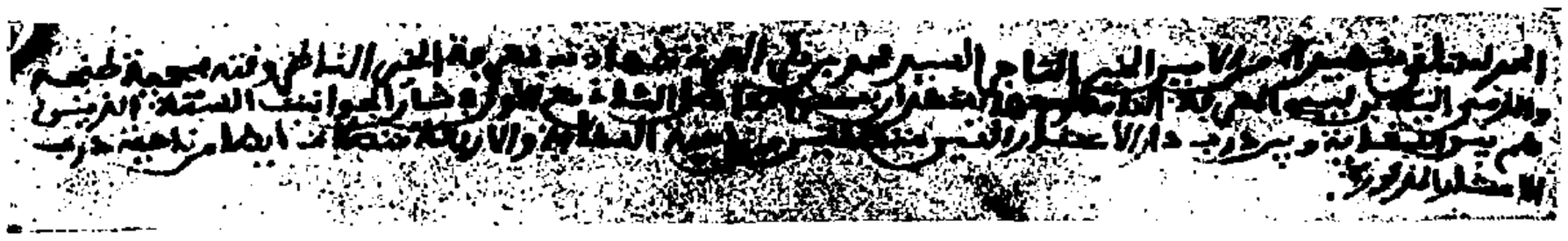

Page 30.

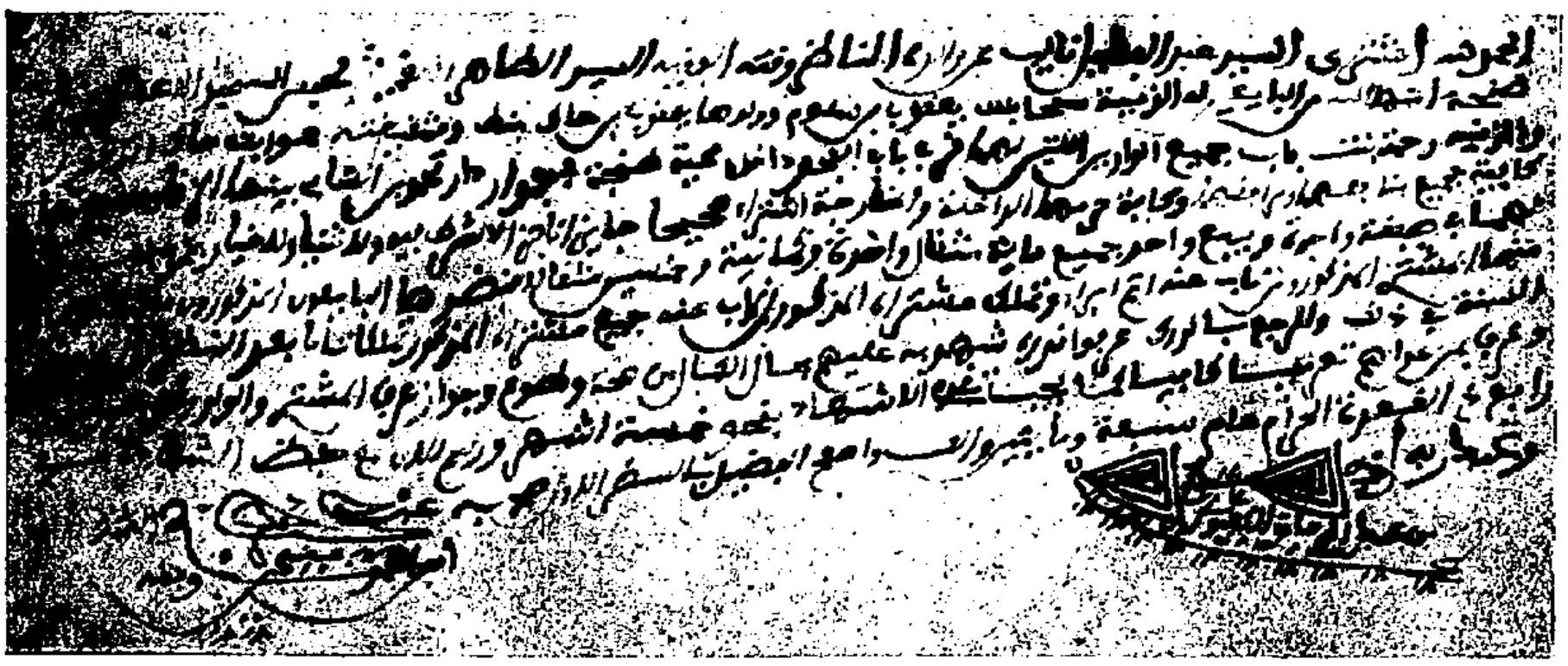

Page 31.

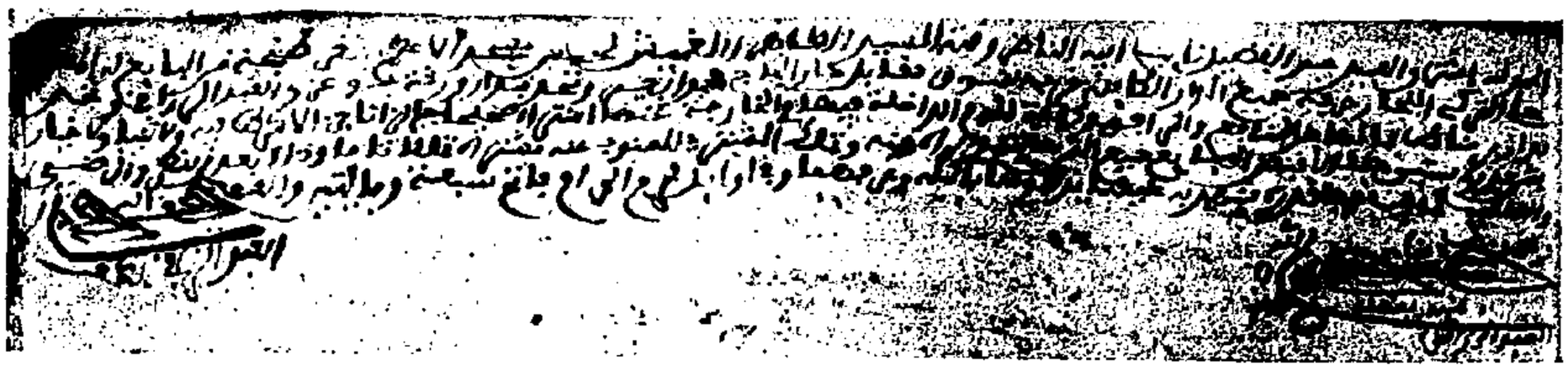

Page 32.

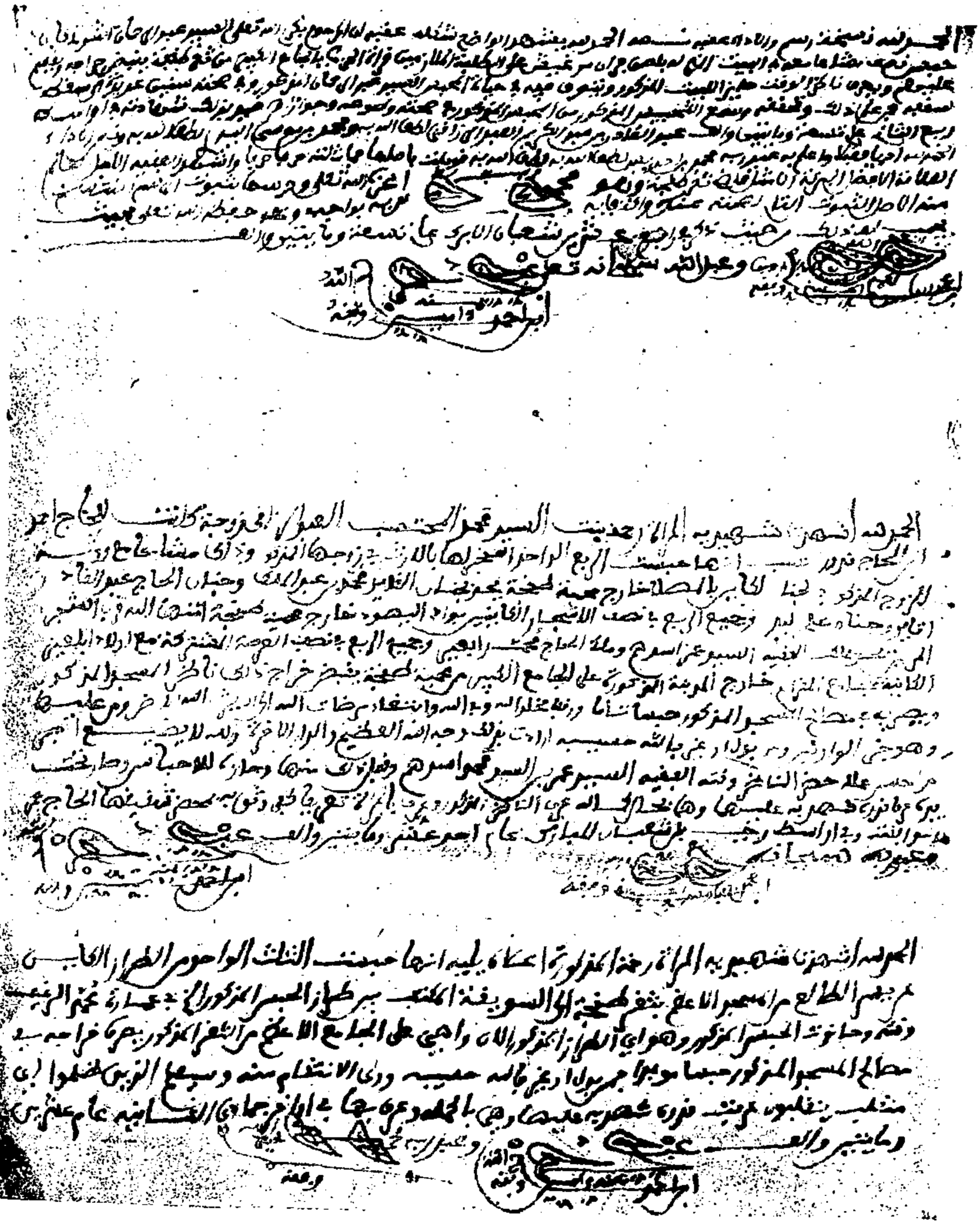

Page 33.

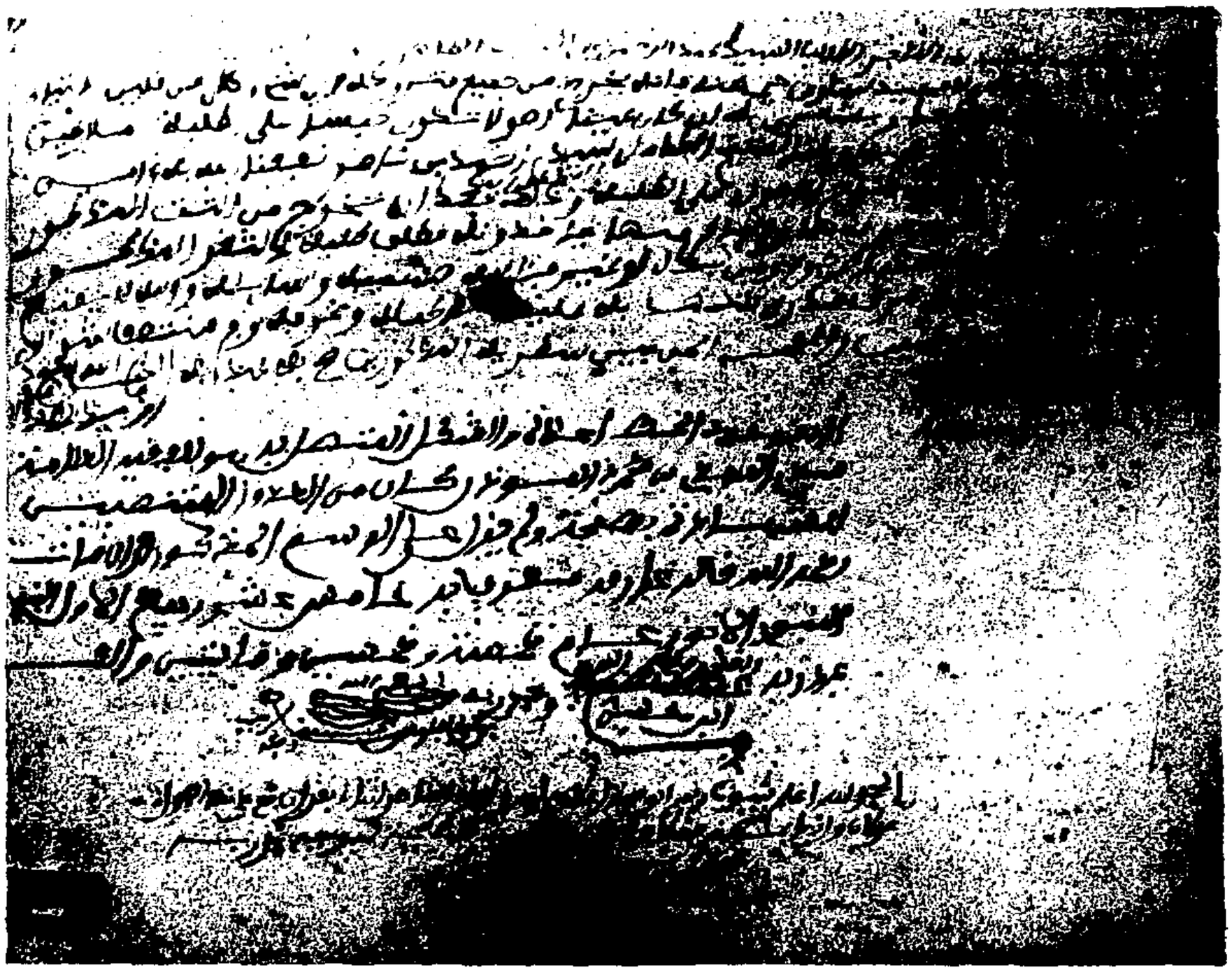

Page 34.

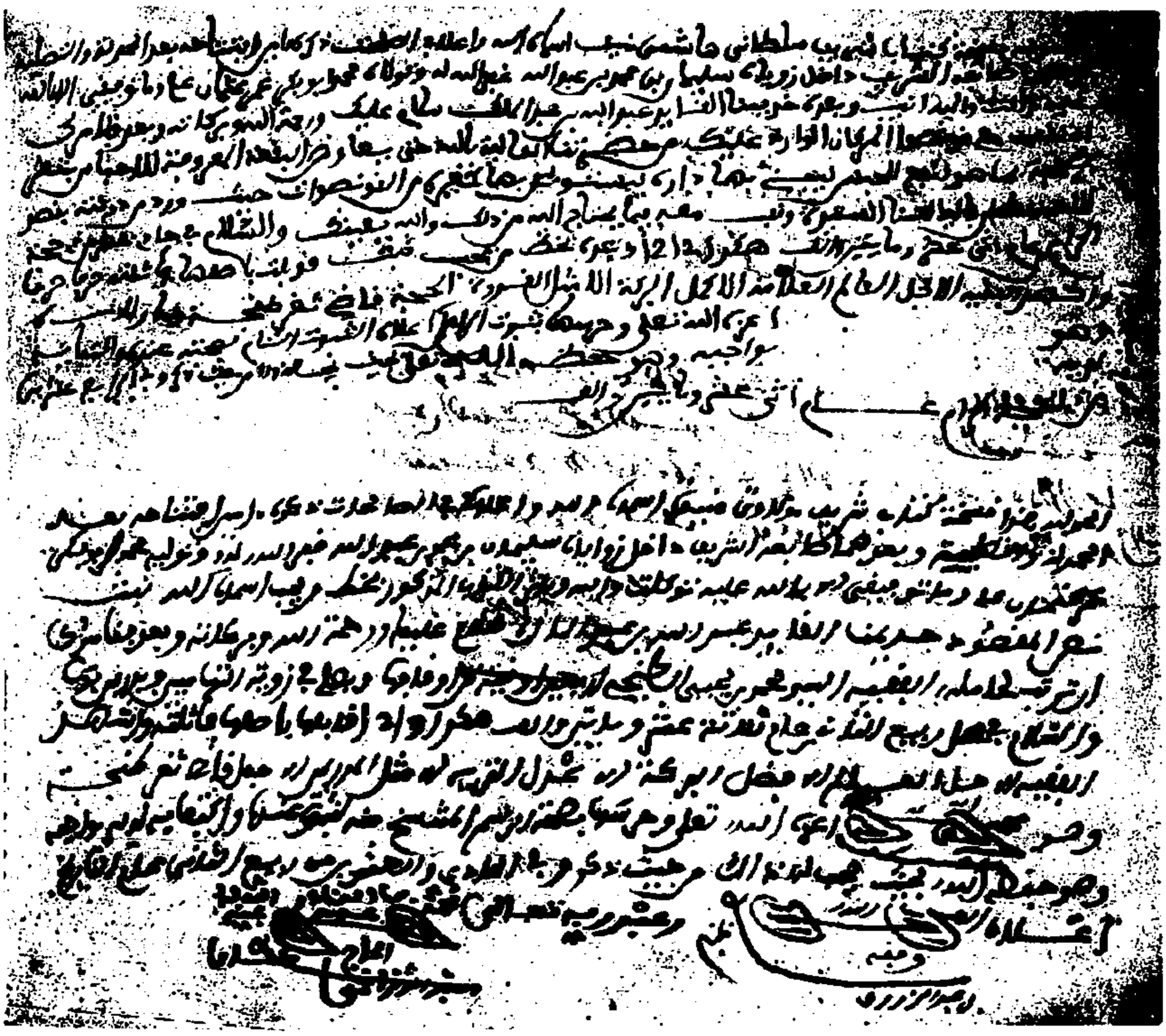

Page 35.

Page 36.

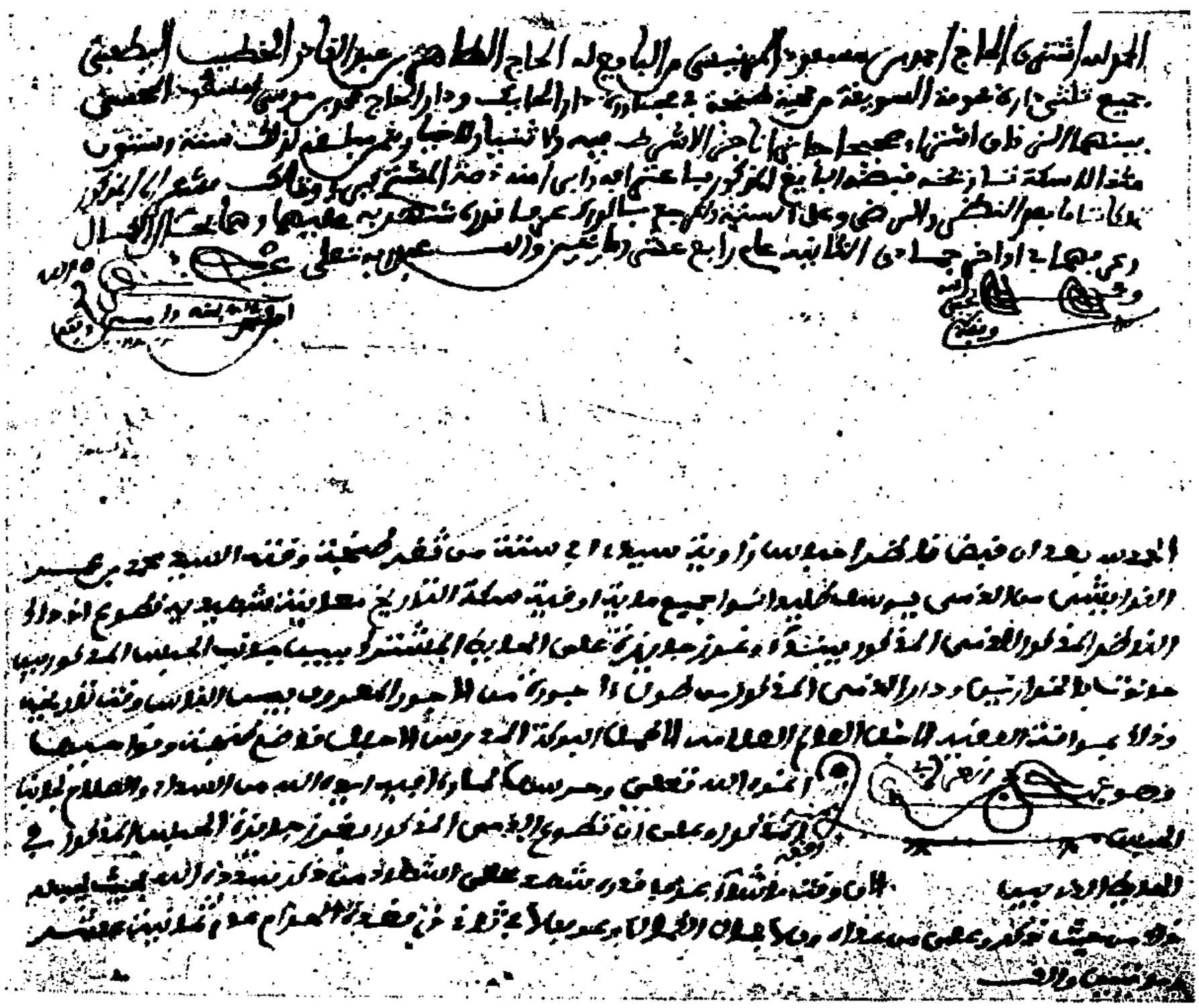

Page 37.

Page 38.

Page 39.

Pages 40 et 41, blanches.

Page 42.

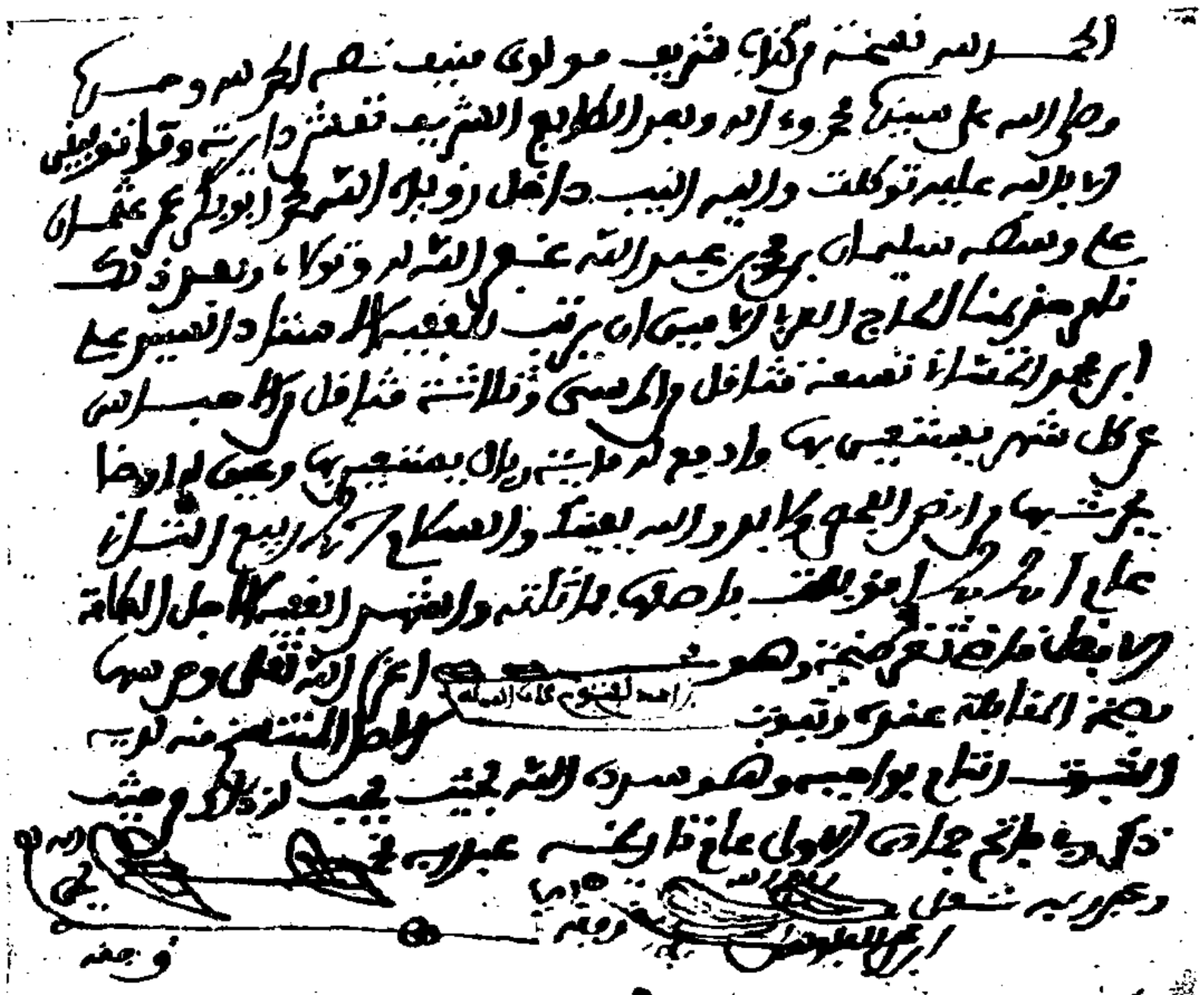

Page 43, blanche.

Page 44.

Page 45.

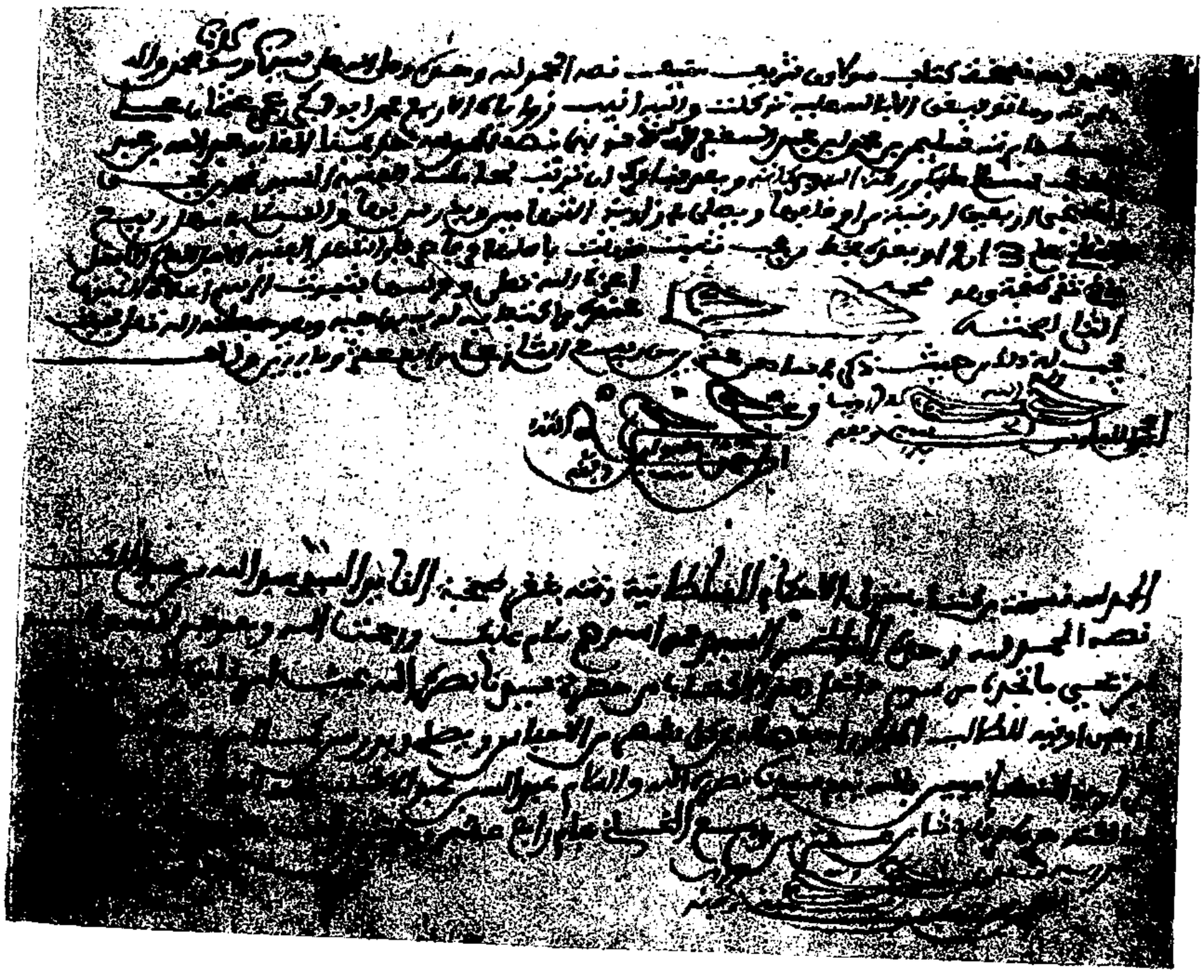

Page 46.

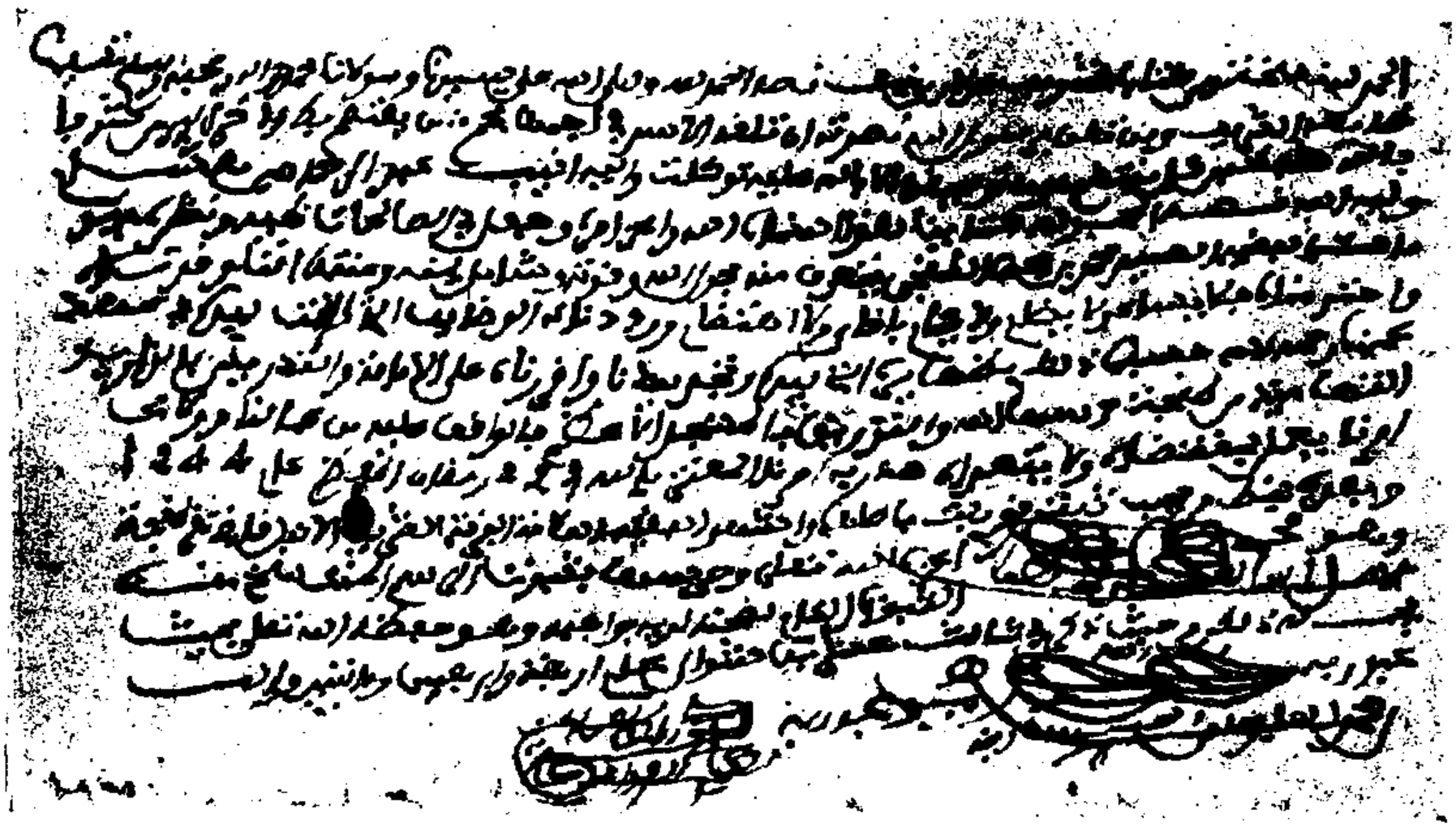

Page 47.

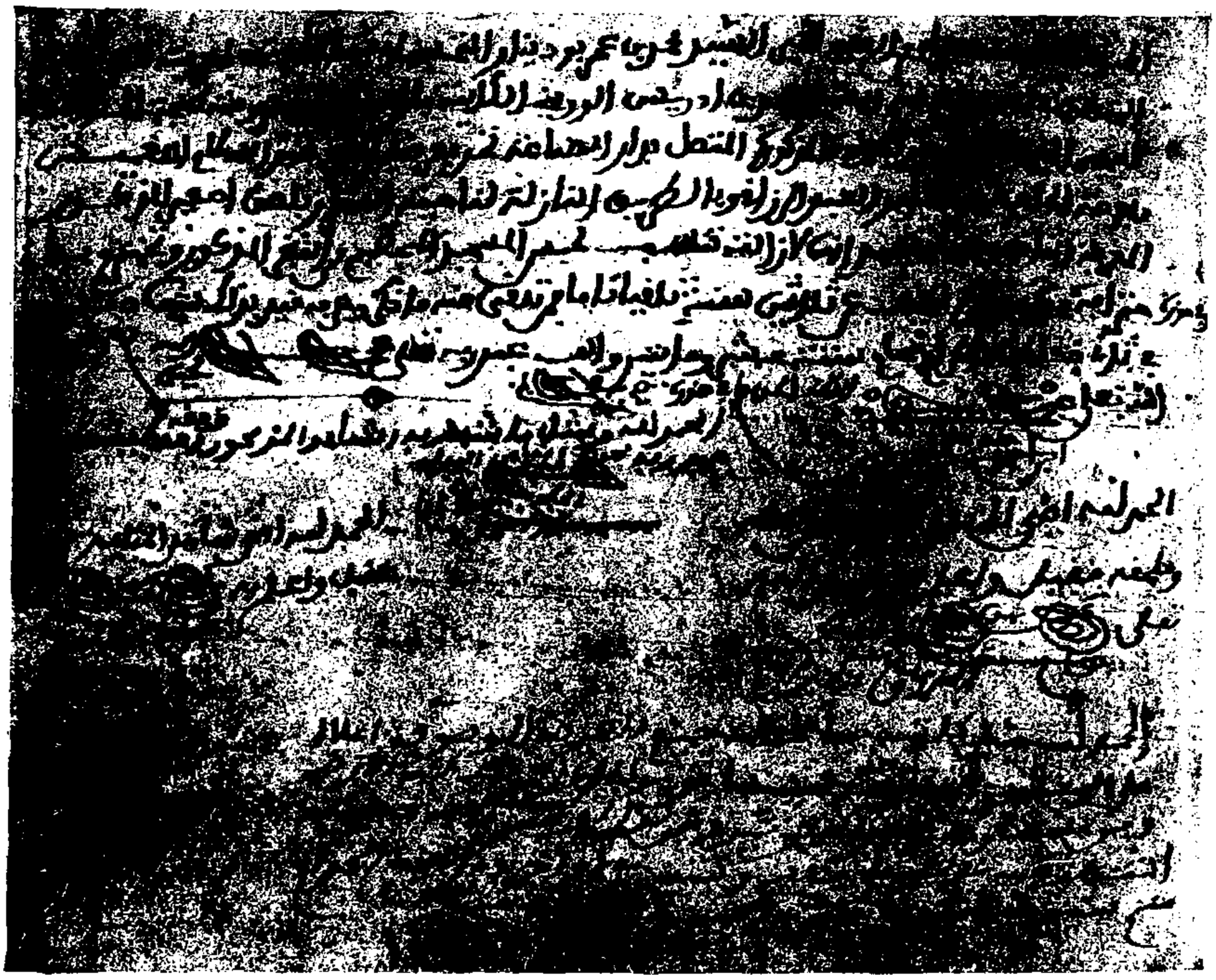

Page 48.

Page 49.

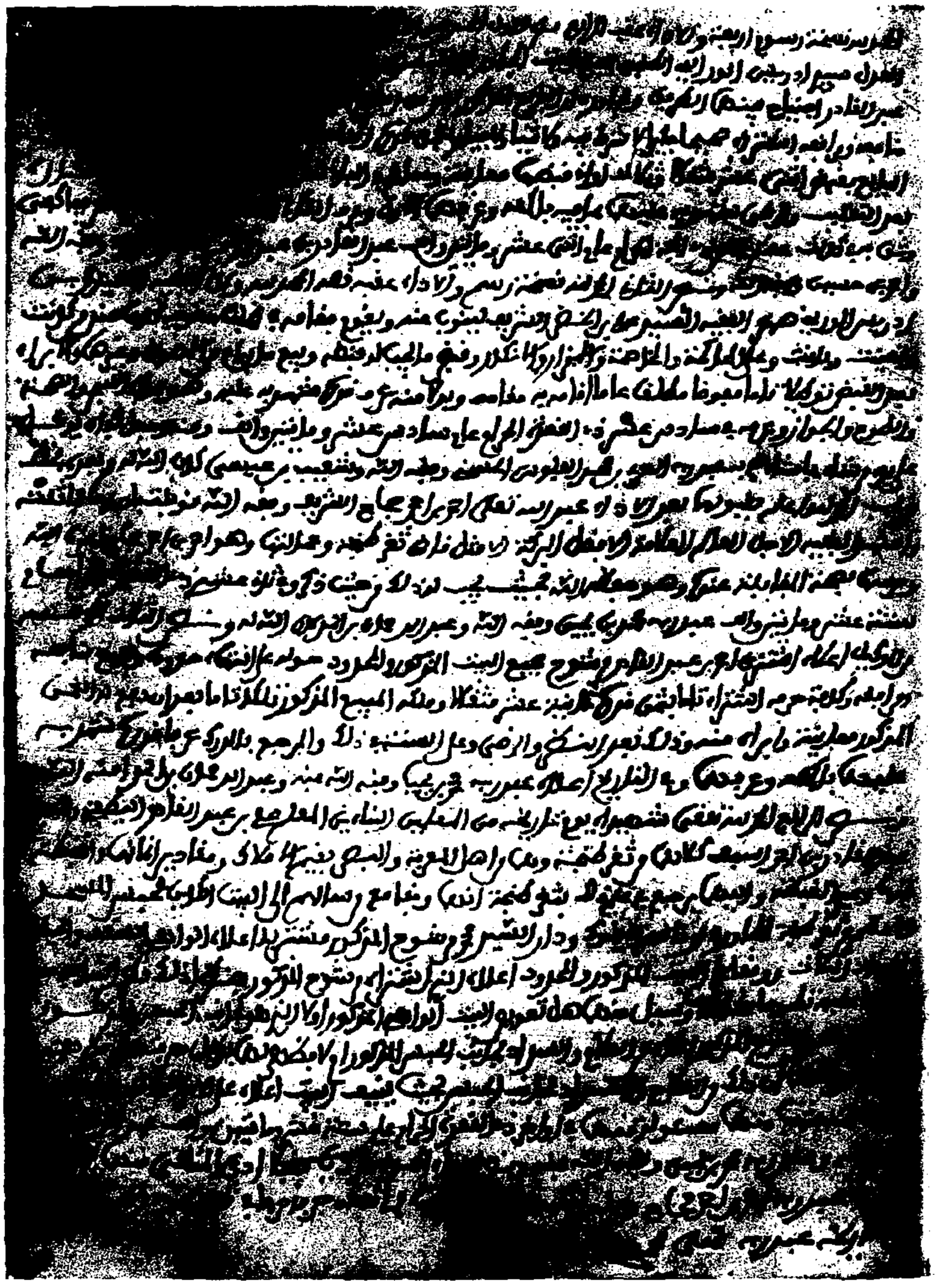

Page 50, blanche.

Page 51.

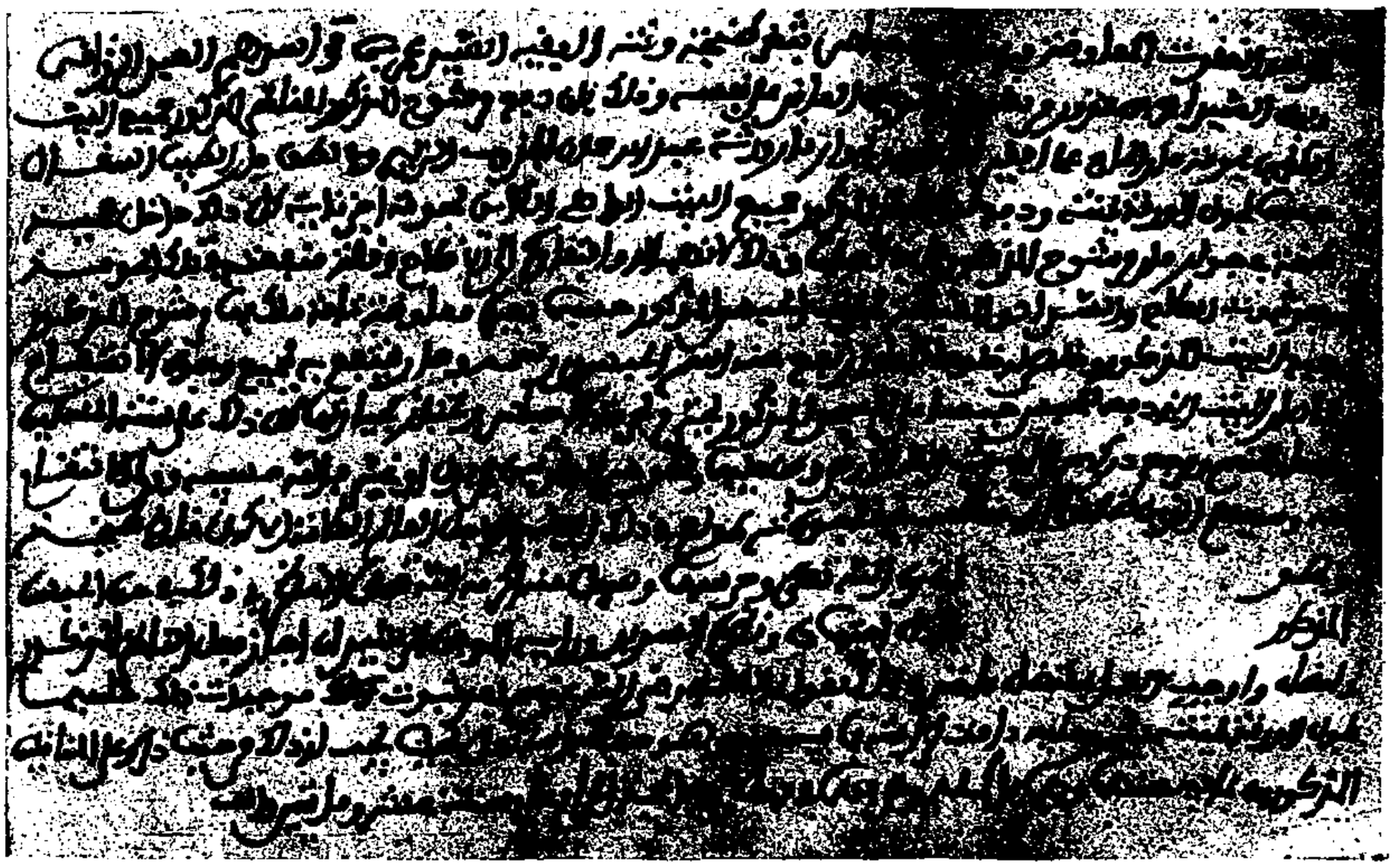

Pages 52 et 53, blanches.

Page 54.

Page 55.

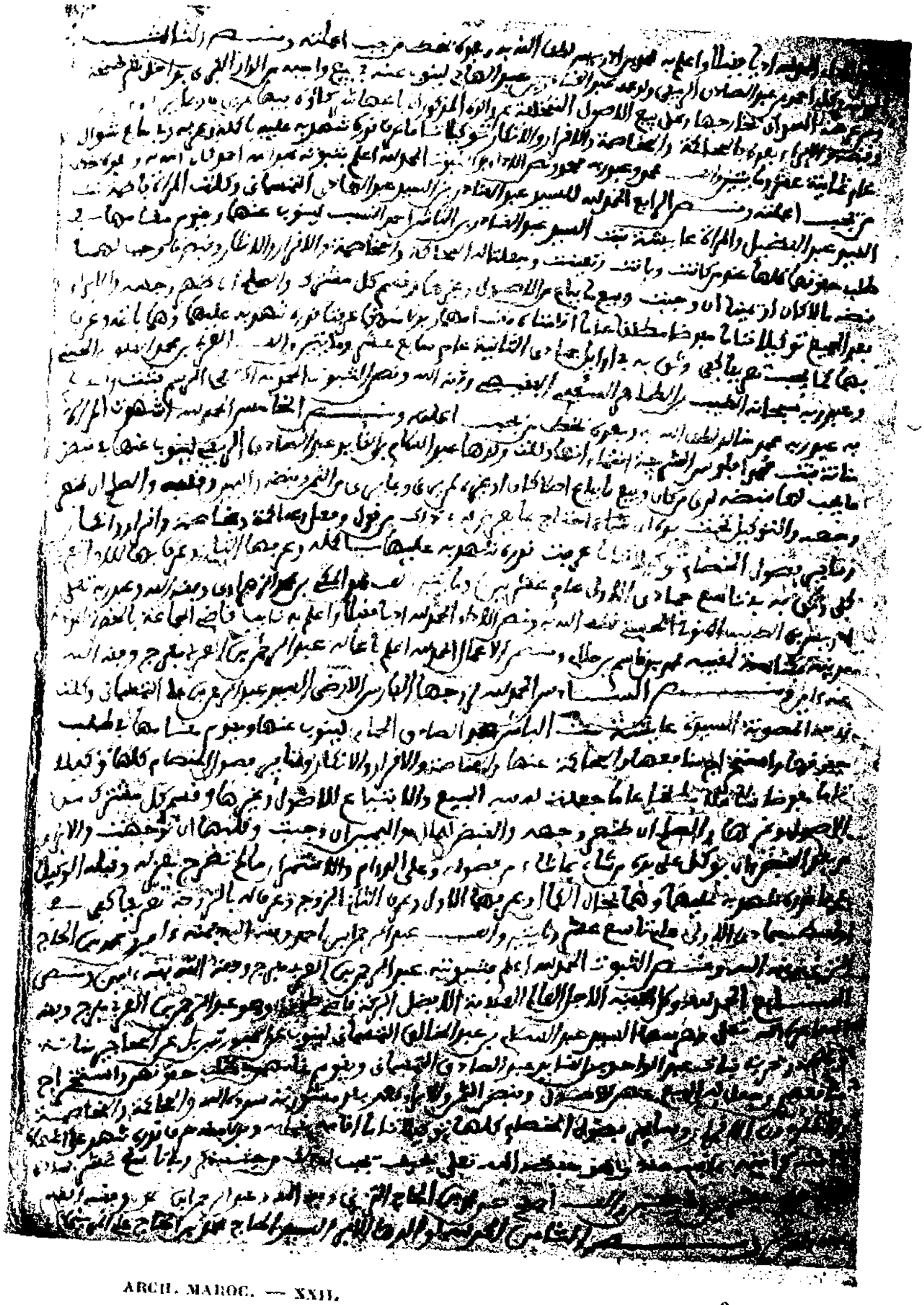

Page 56.

Page 57.

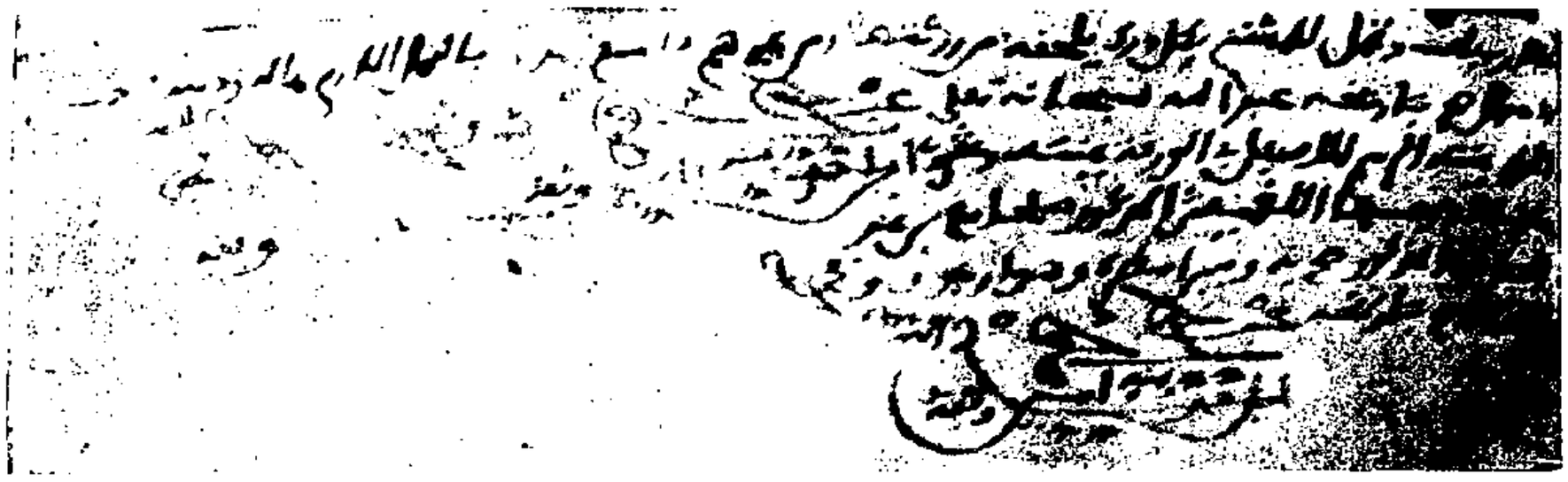

Page 58.

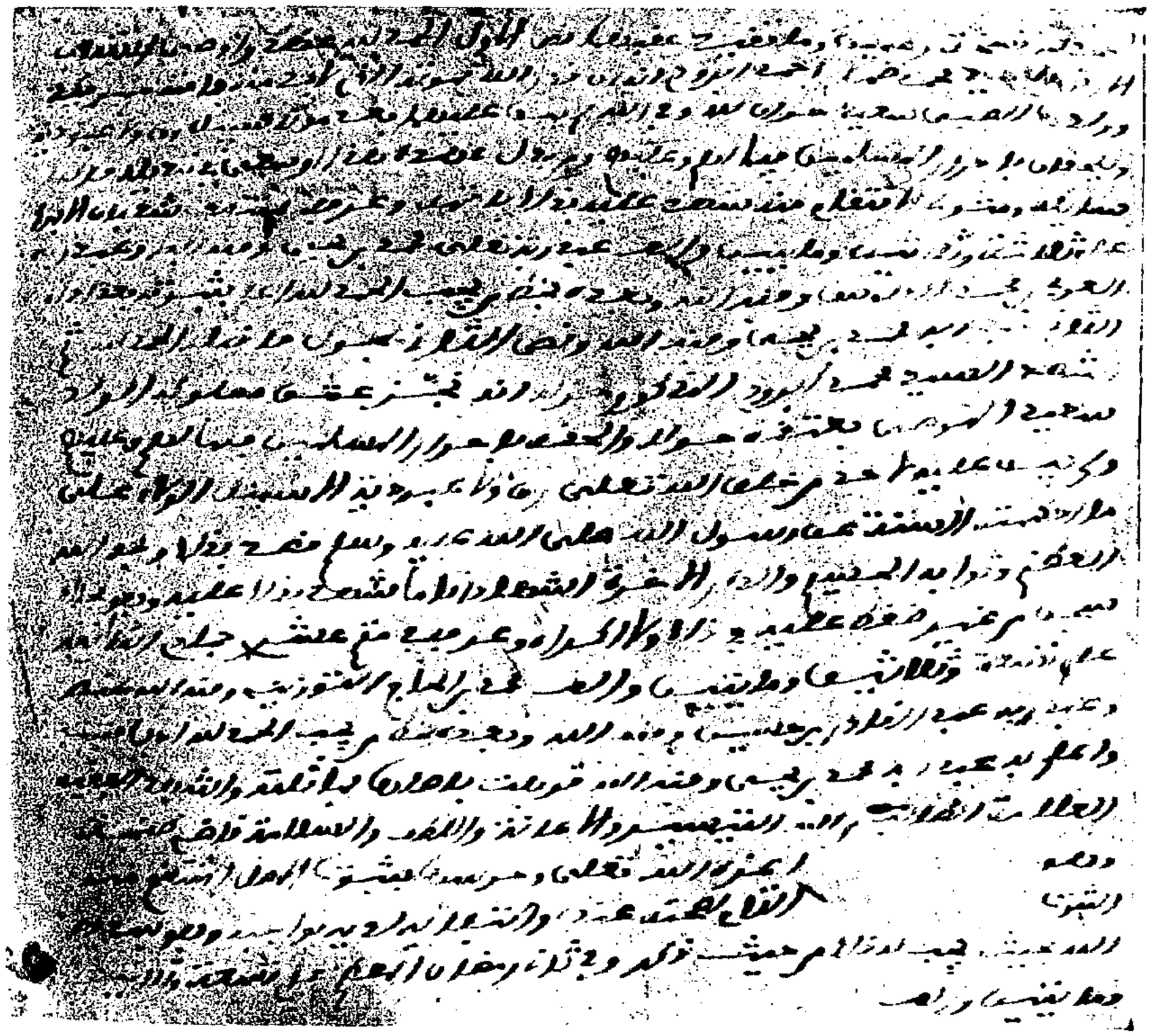

Page 59.

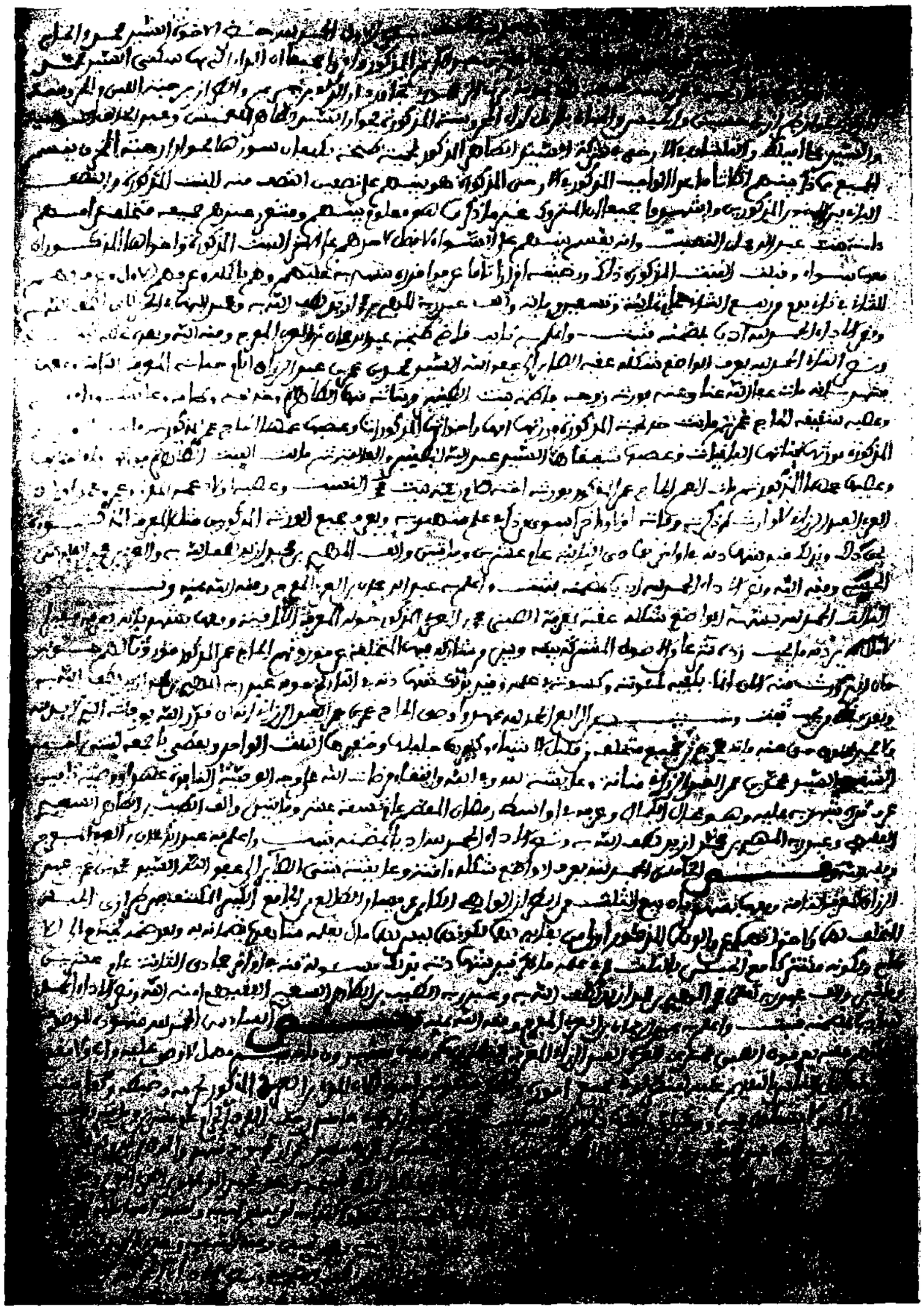

Page 60.

Page 61.

Page 62, blanche.

Page 63.

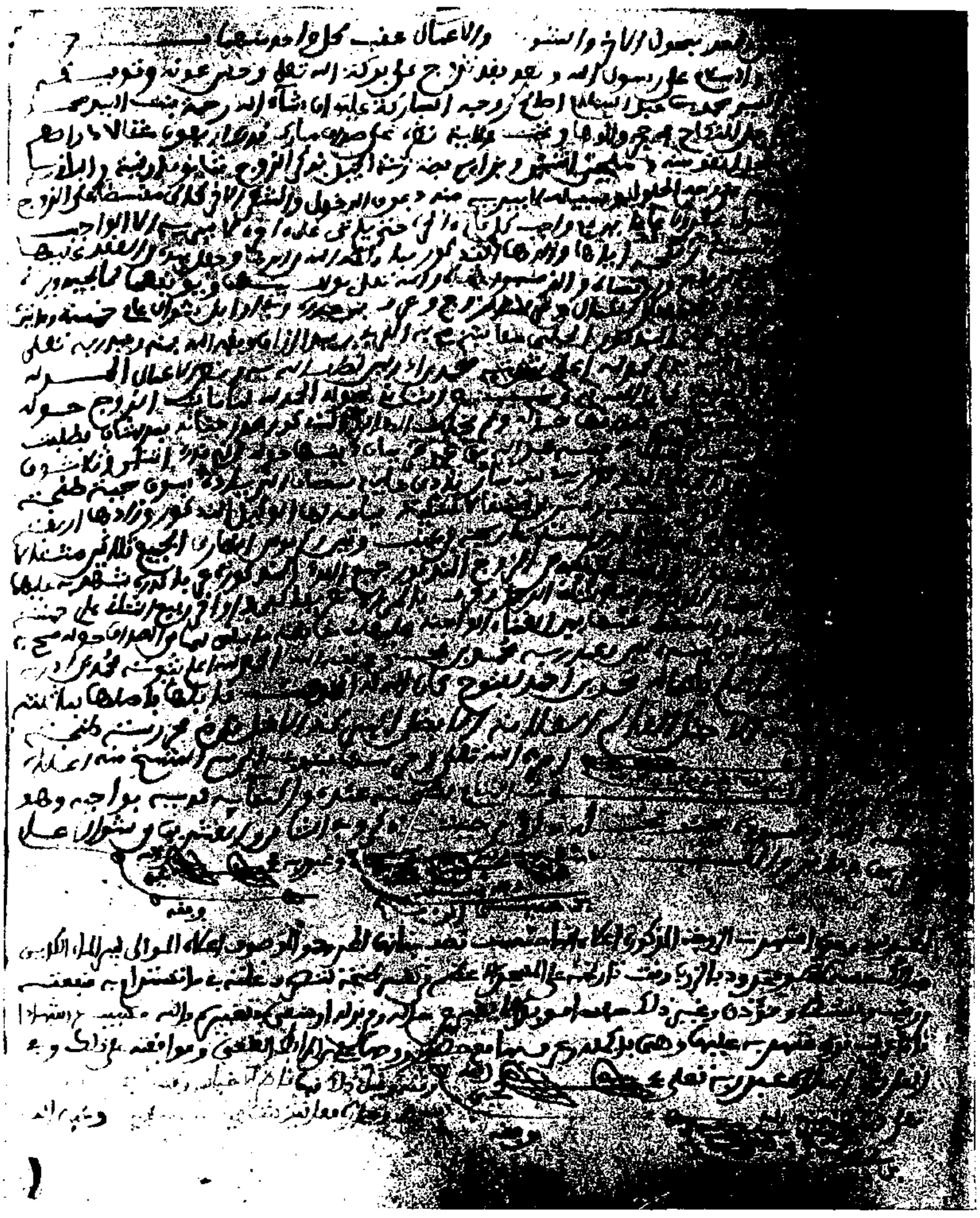

Page 64.

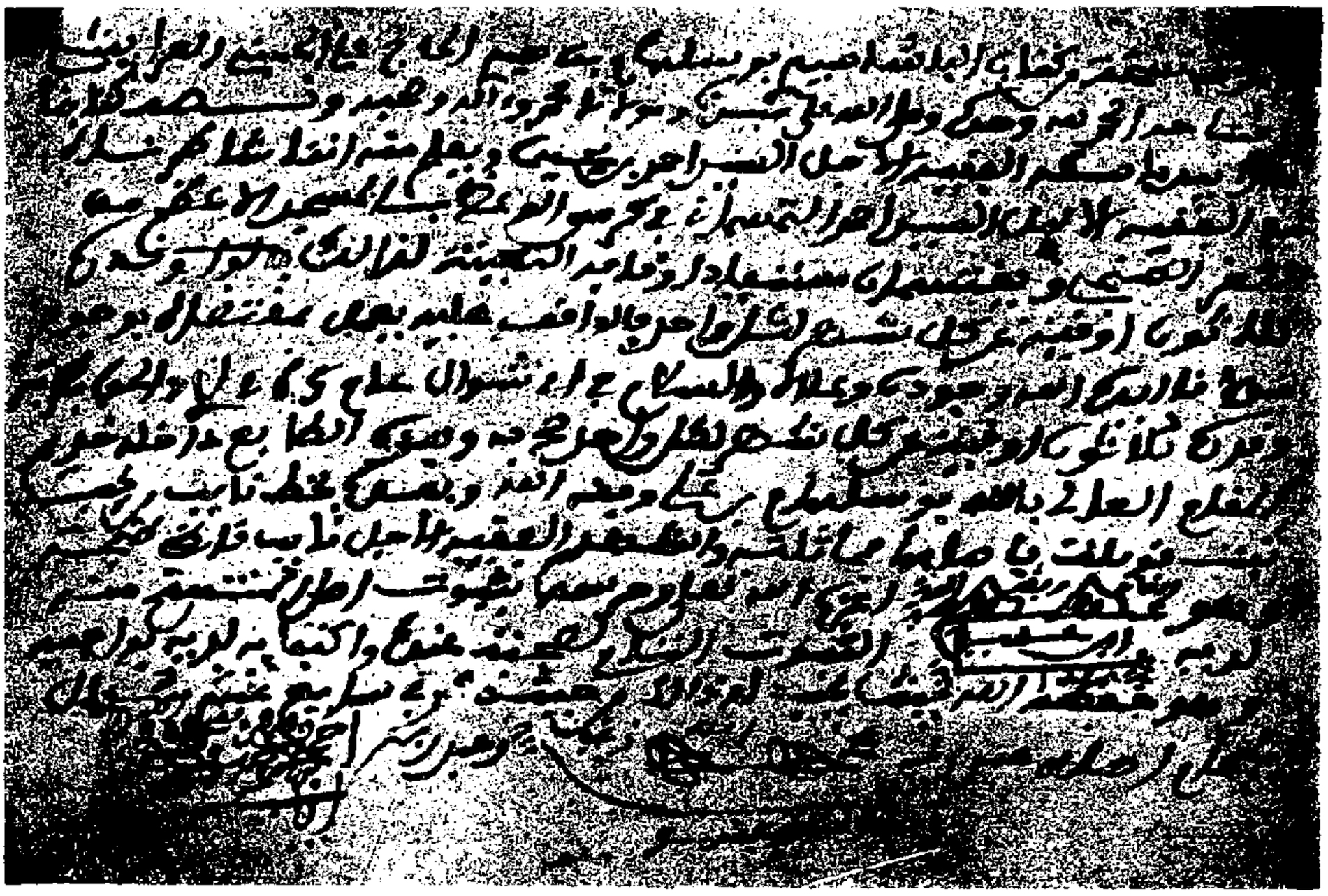

Page 65.

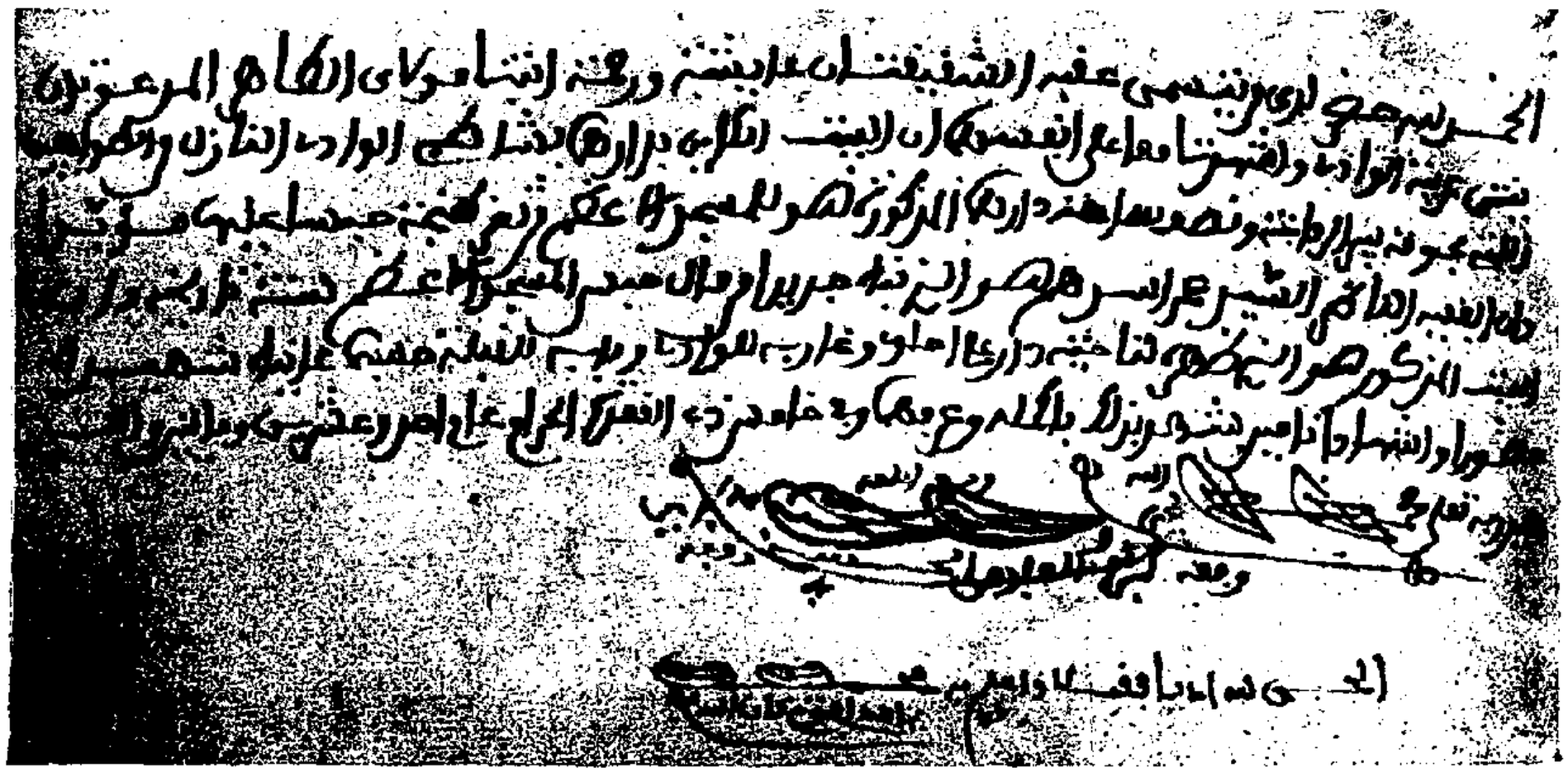

Pages 66 et 67, blanches.

Page 68.

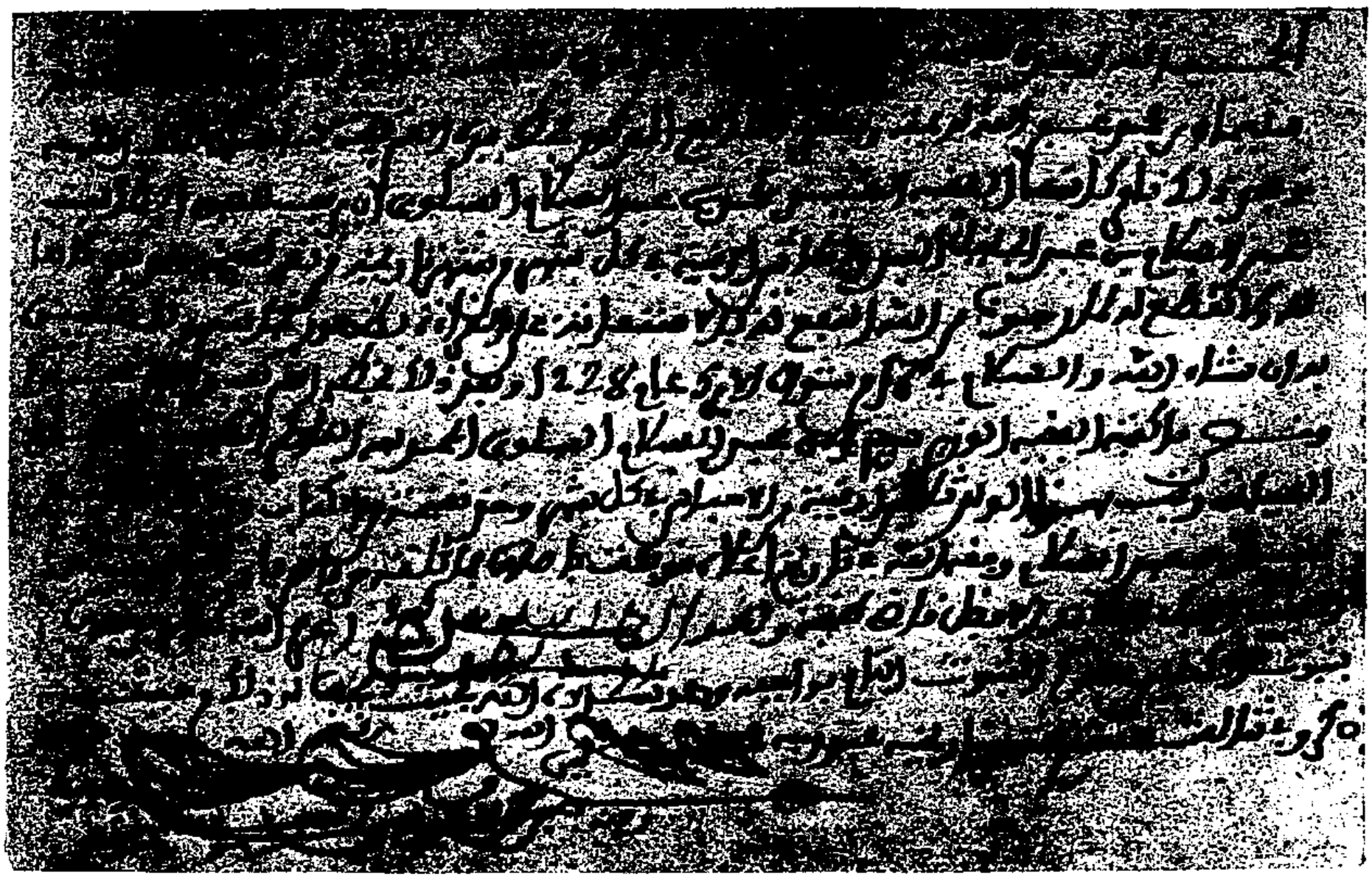

Page 69.

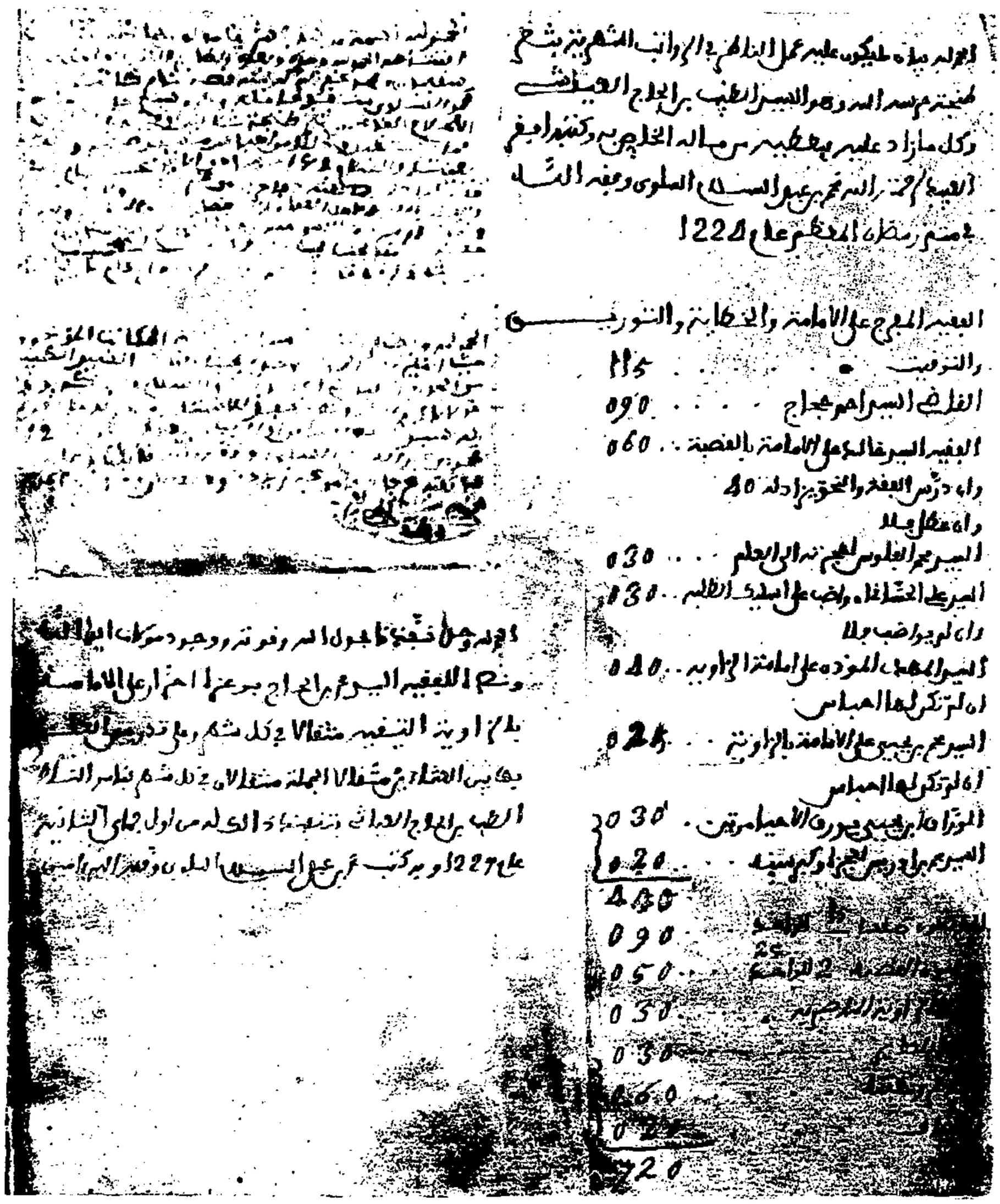

Page 70.

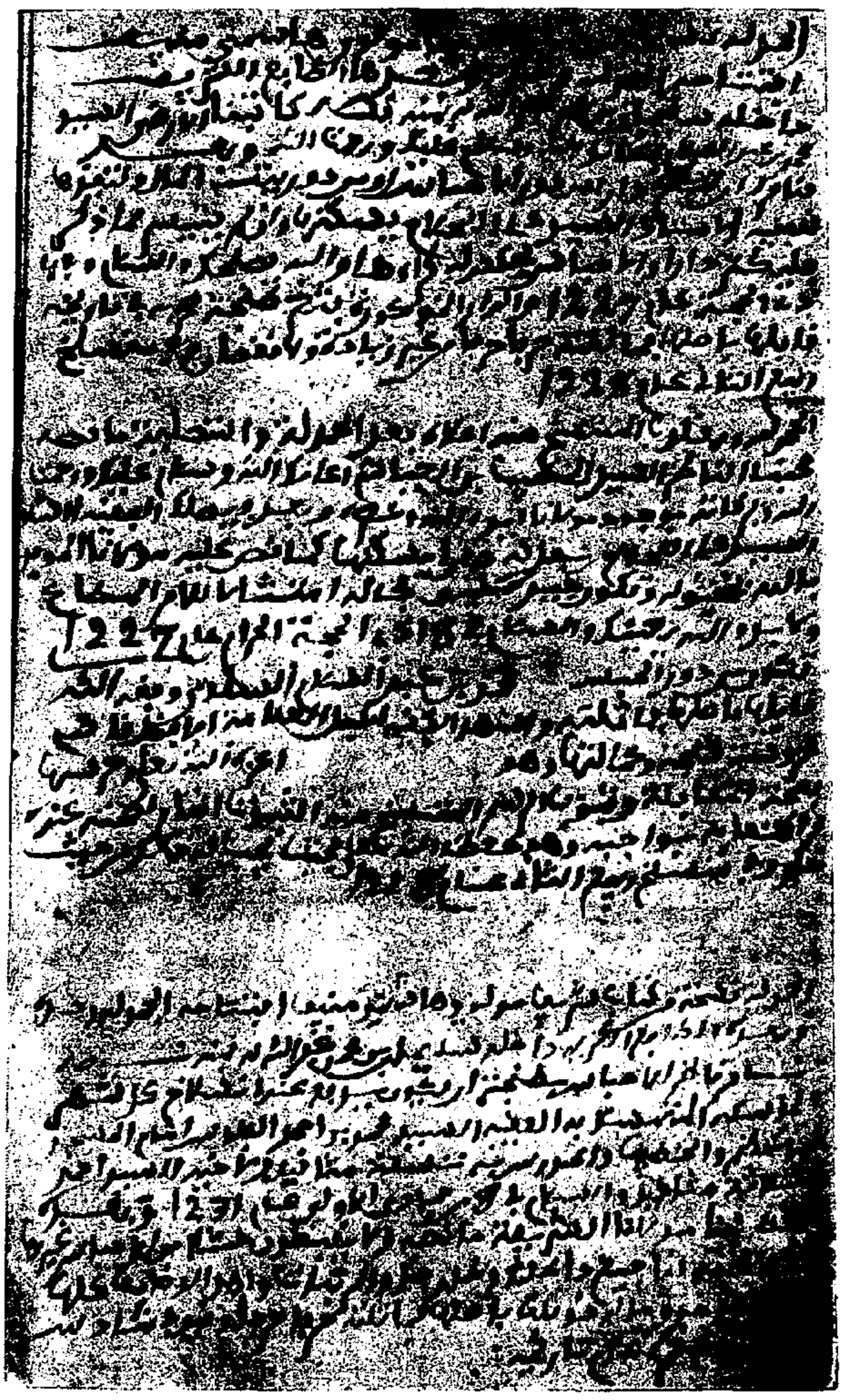

Page 71.

Page 72.

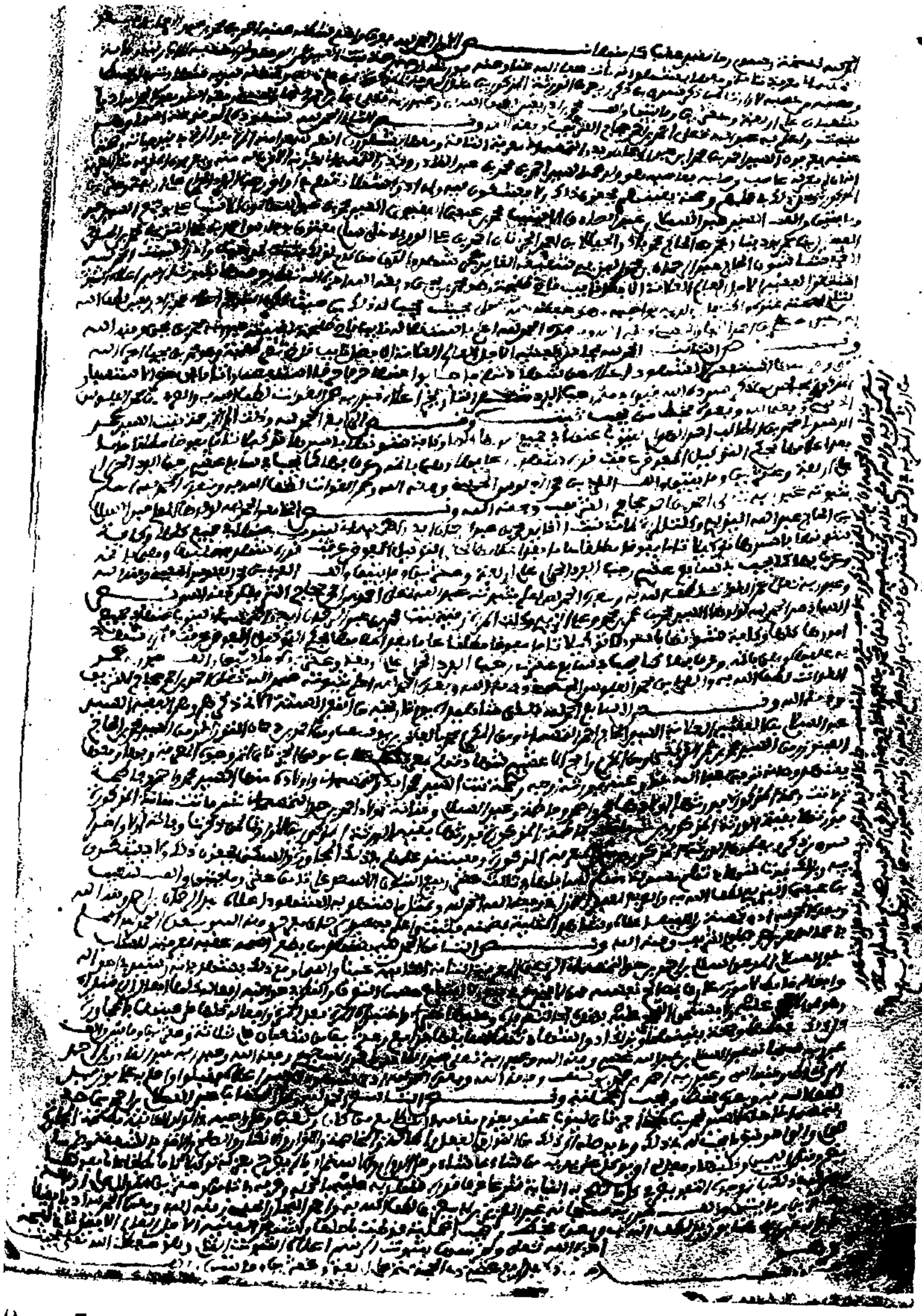

Page 73, blanche.

Page 74.

Page 75.

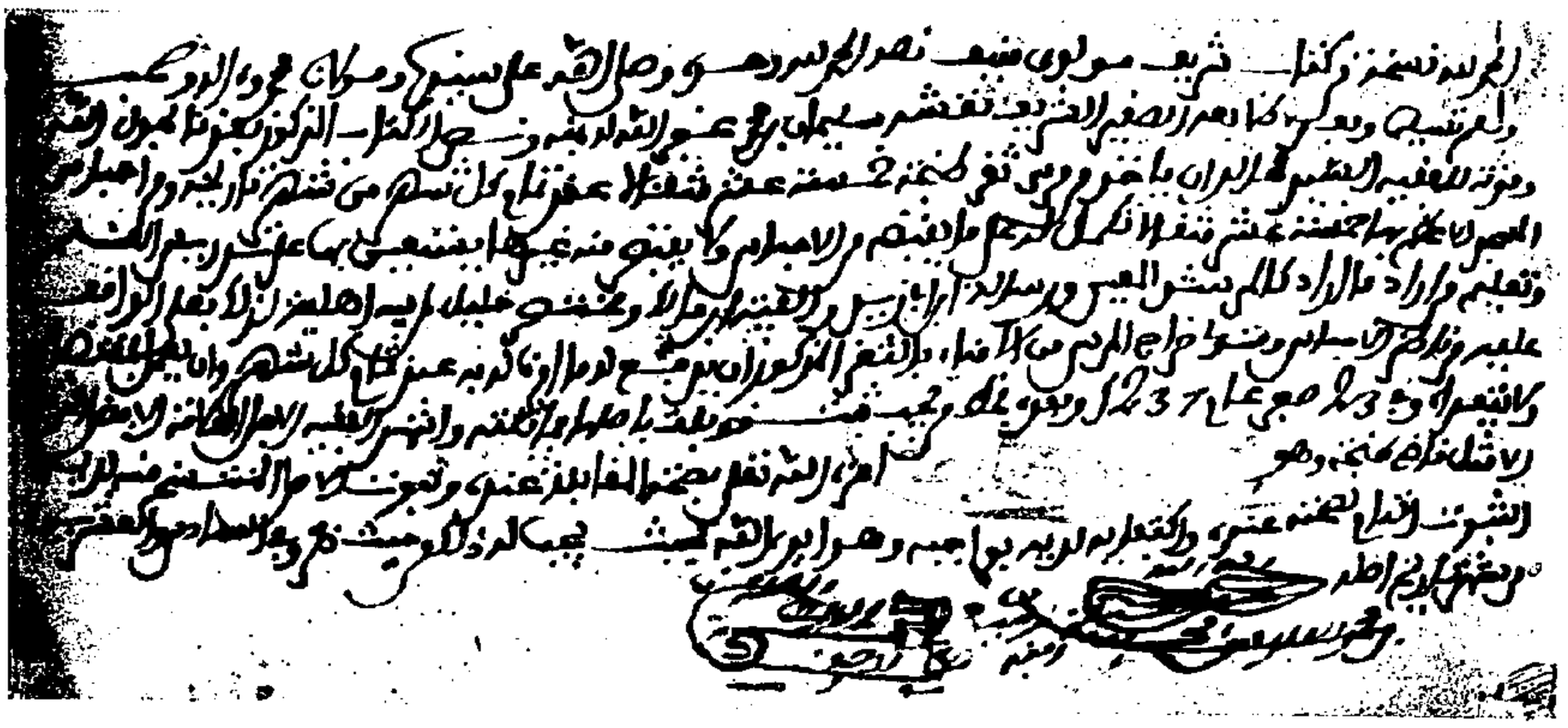

Page 76, blanche.

Page 77.

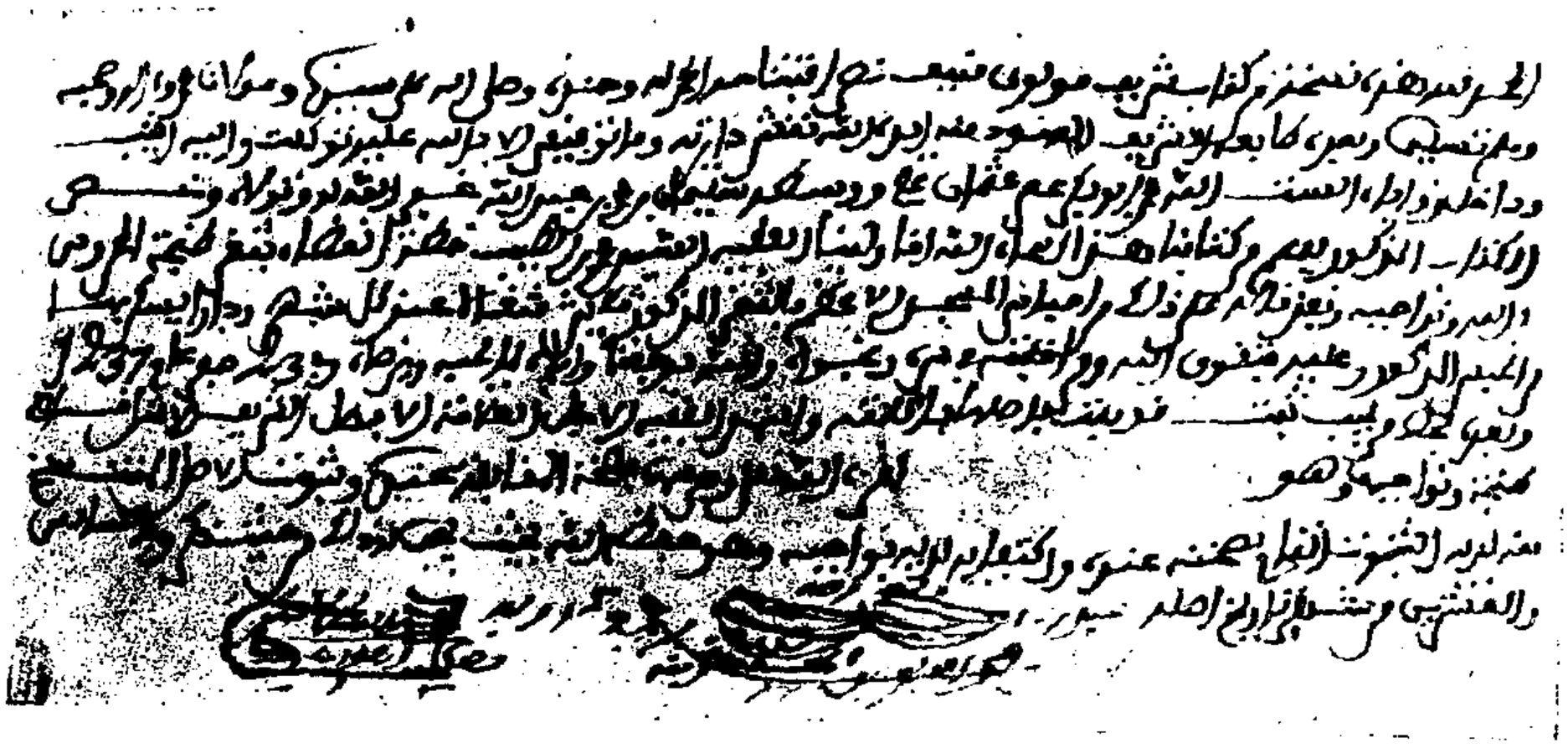

Pages 78, 79, 80, 81, 82, 83, 84, 85, 86, 87, 88, 89, blanches.

Page 90.

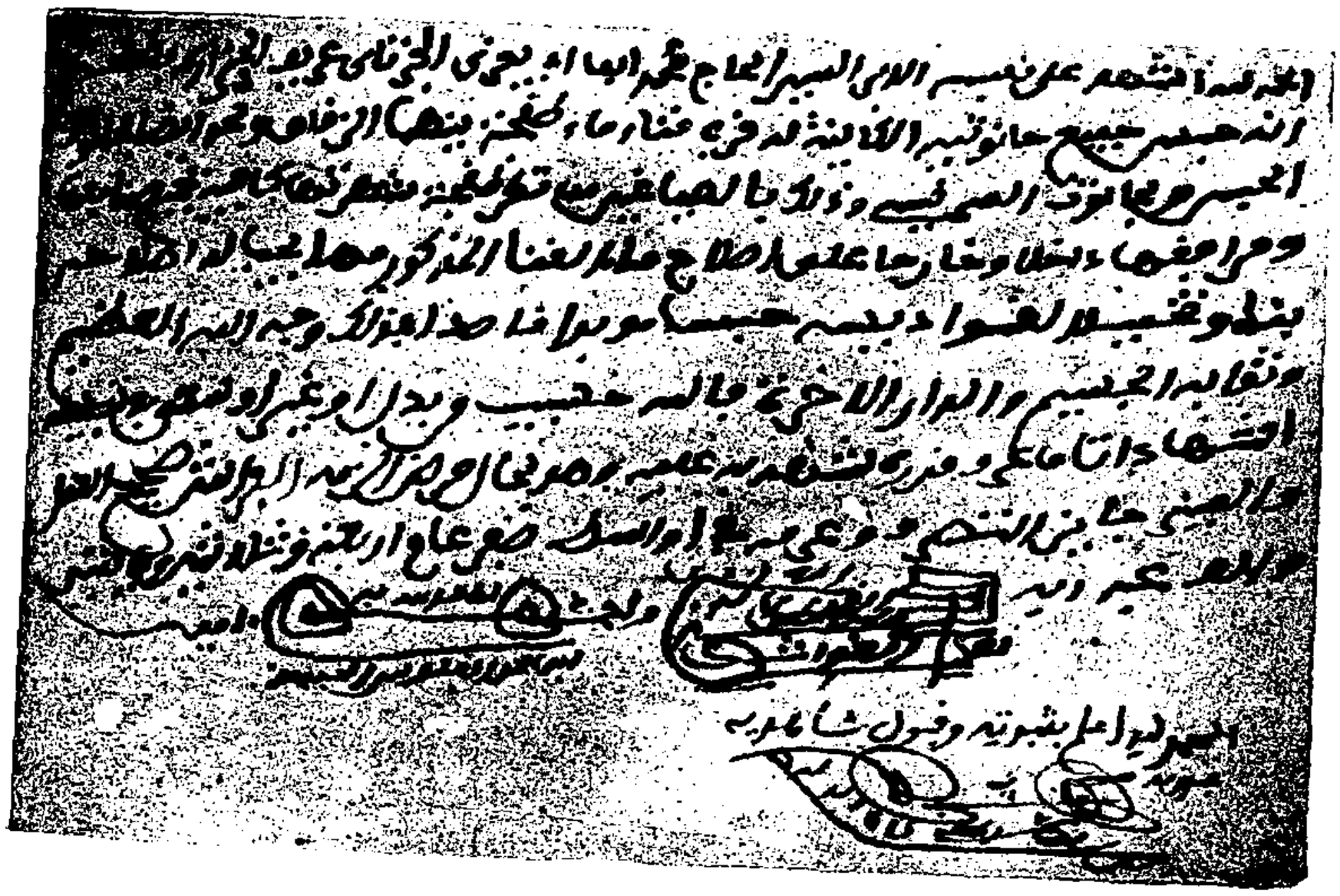

Page 91.

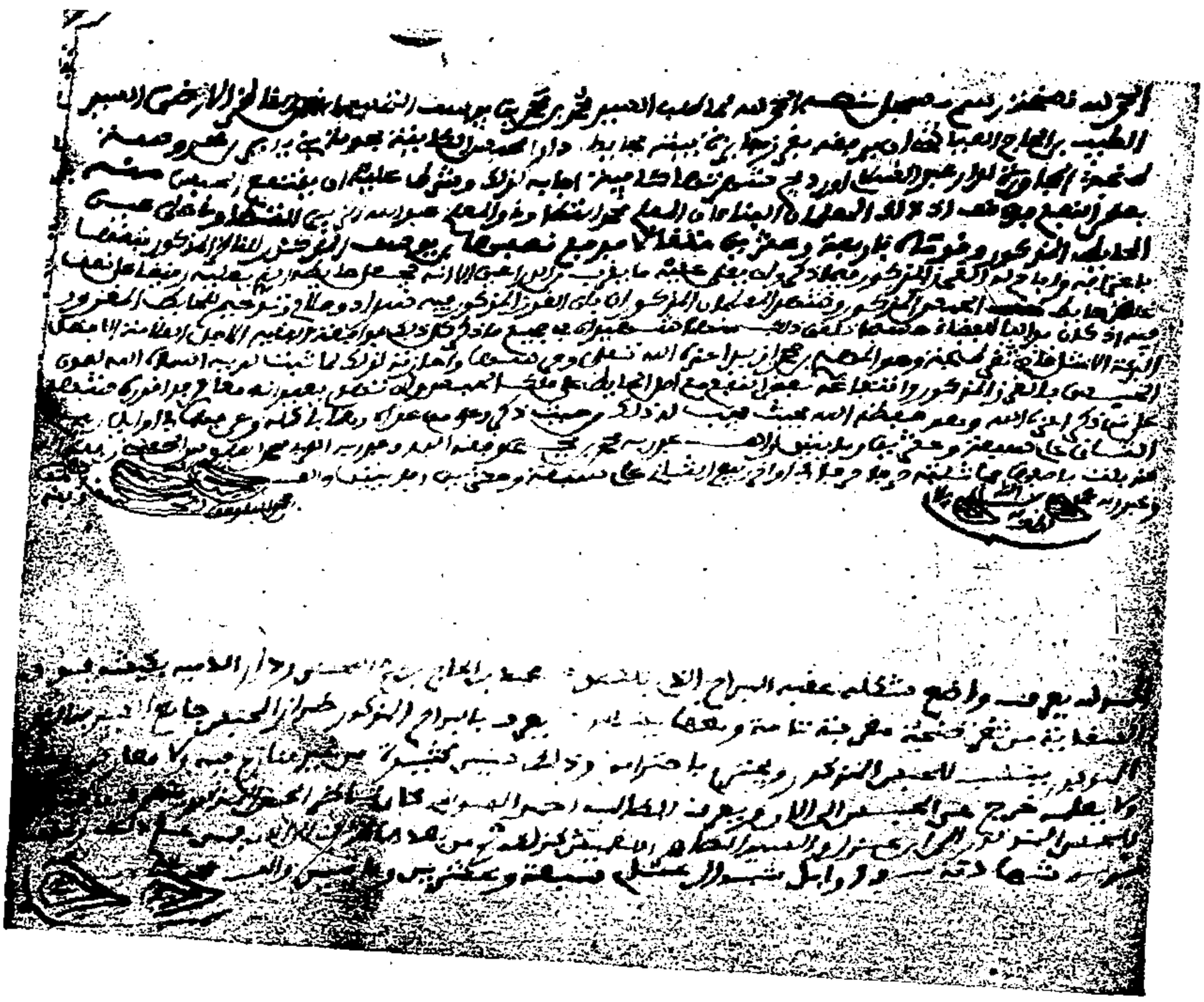

Page 92, blanche.

Page 93.

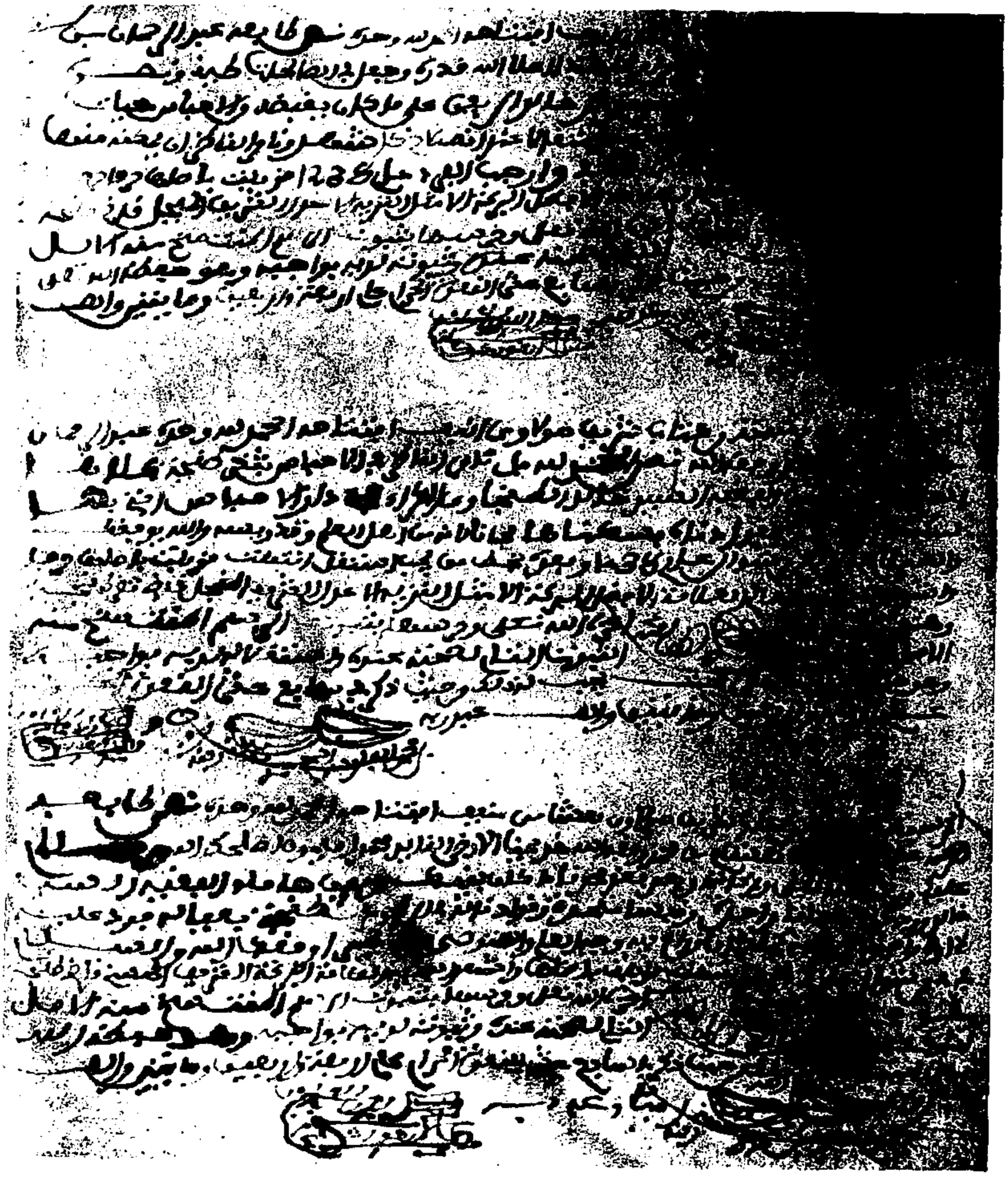

Page 94, blanche.

Page 95.

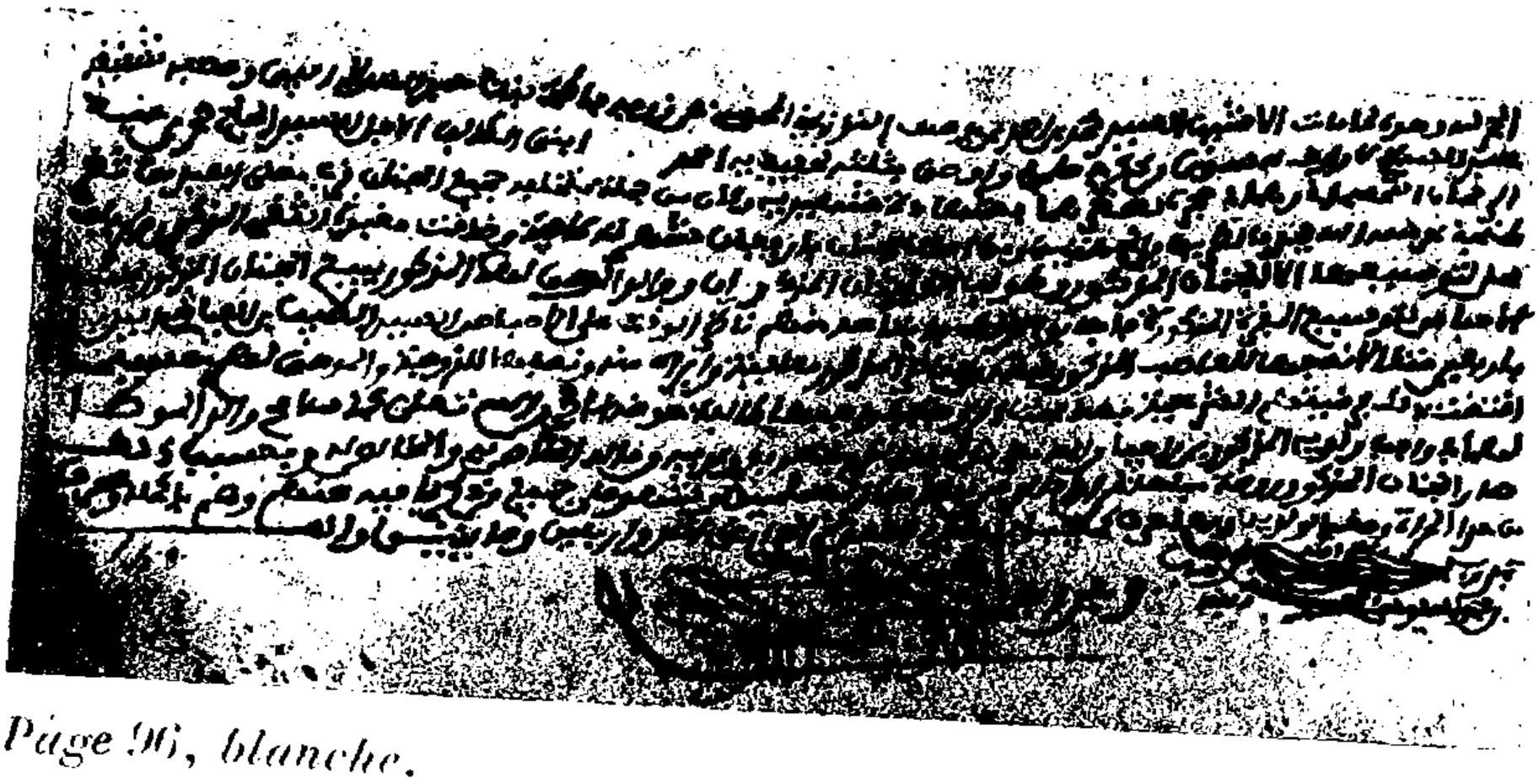

Page 96, blanche.

Page 97.

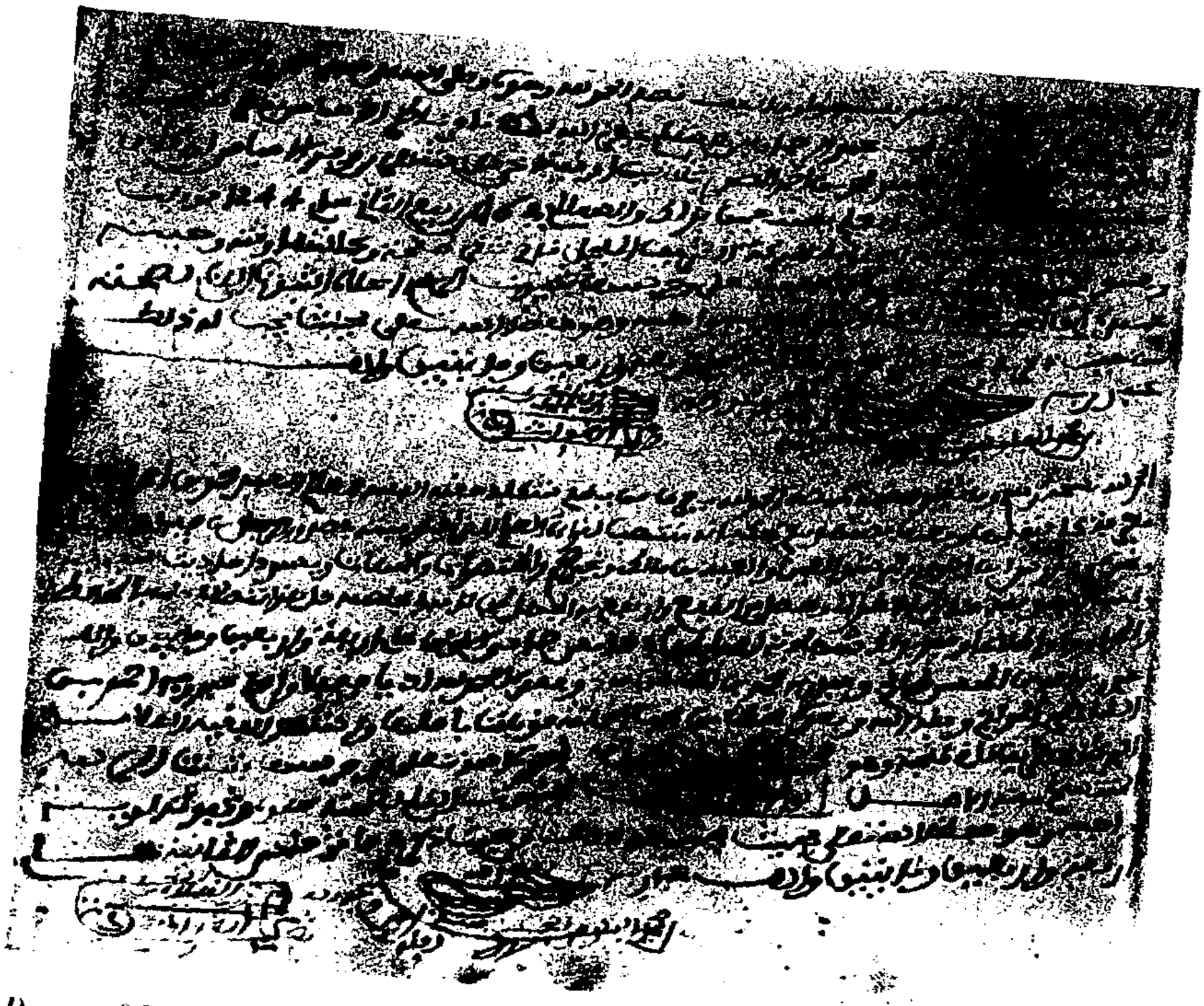

Pages 98 et 99, blanches.

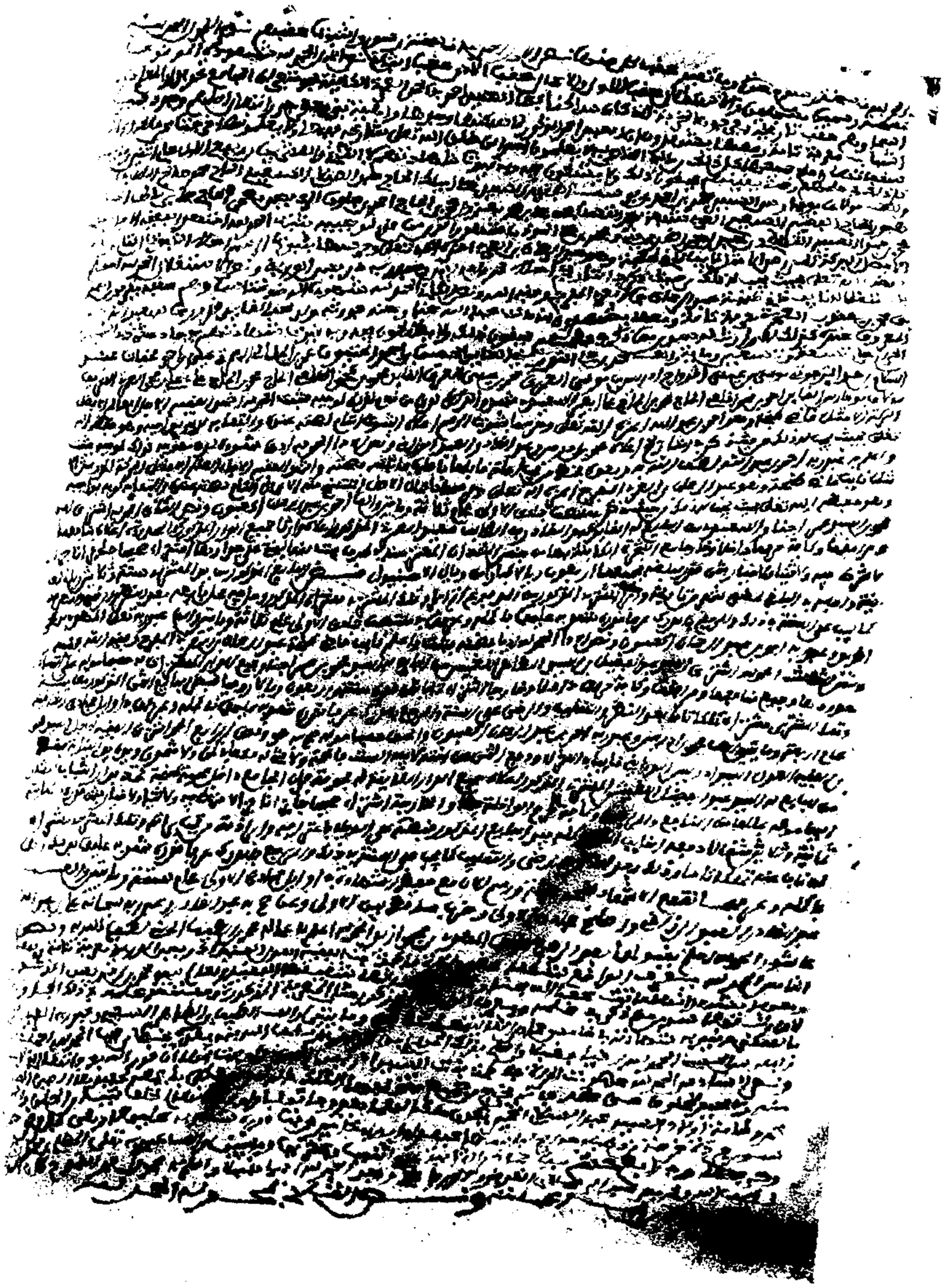

Page 101.

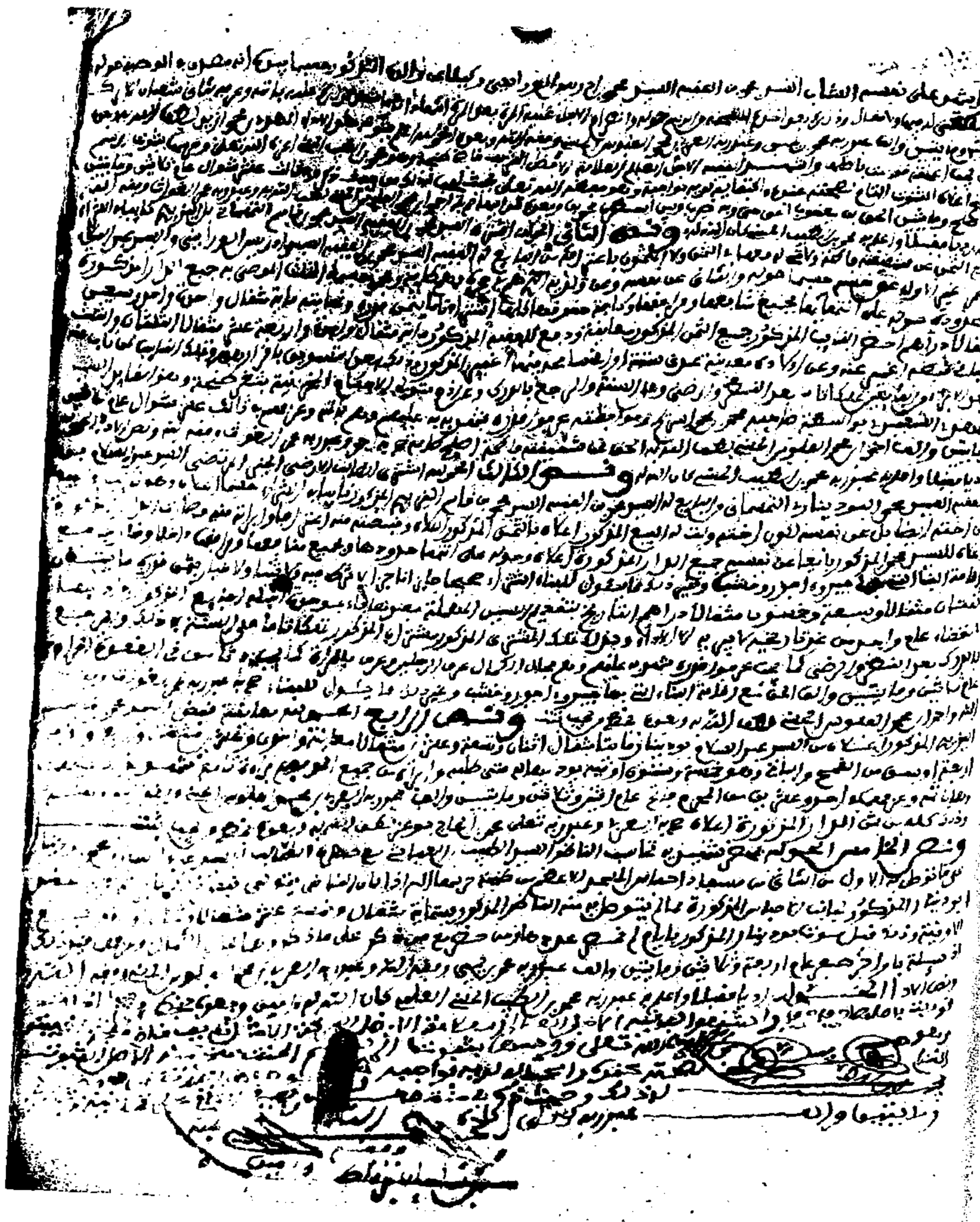

Page 102.

Page 103.

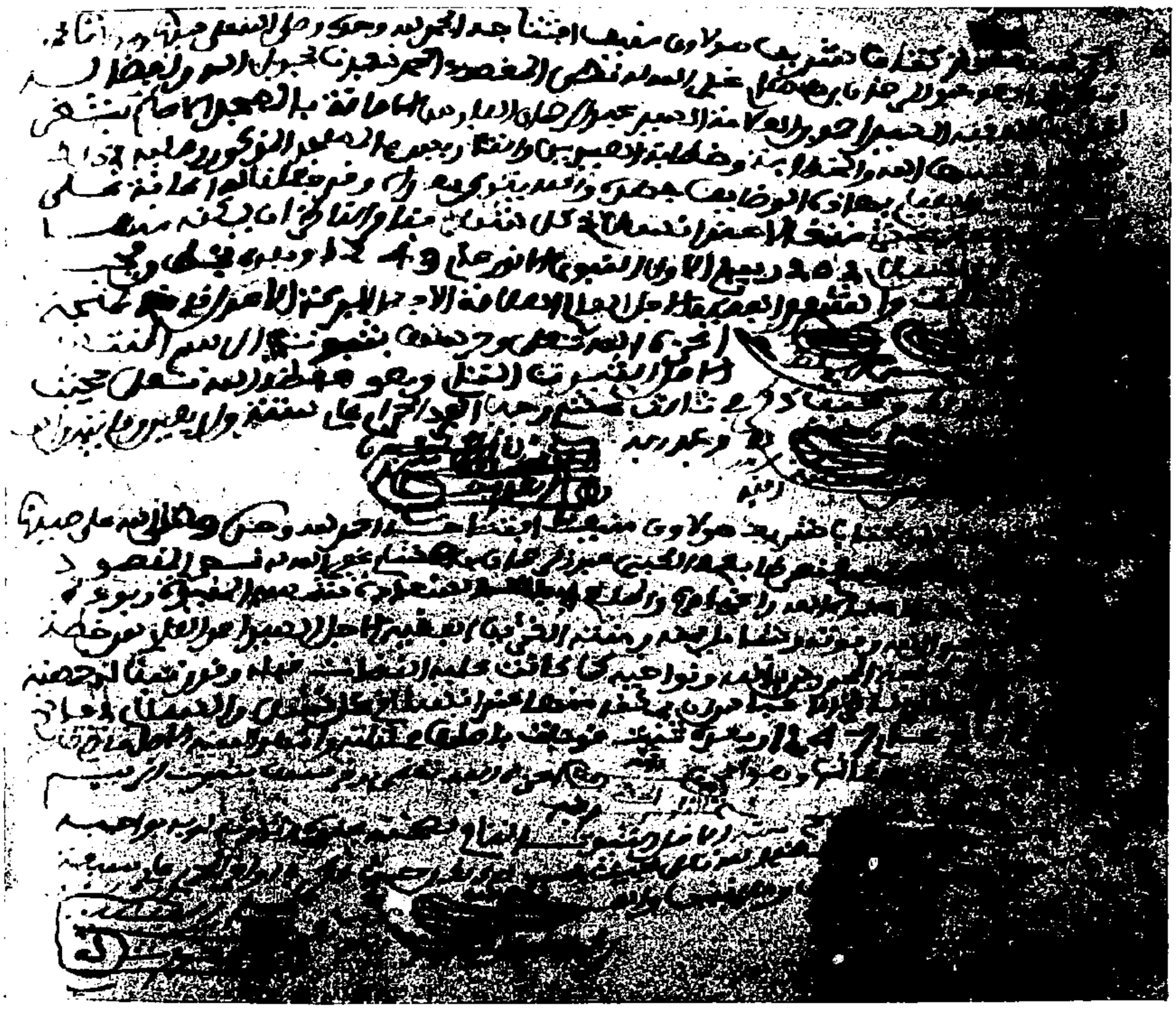

Page 105.

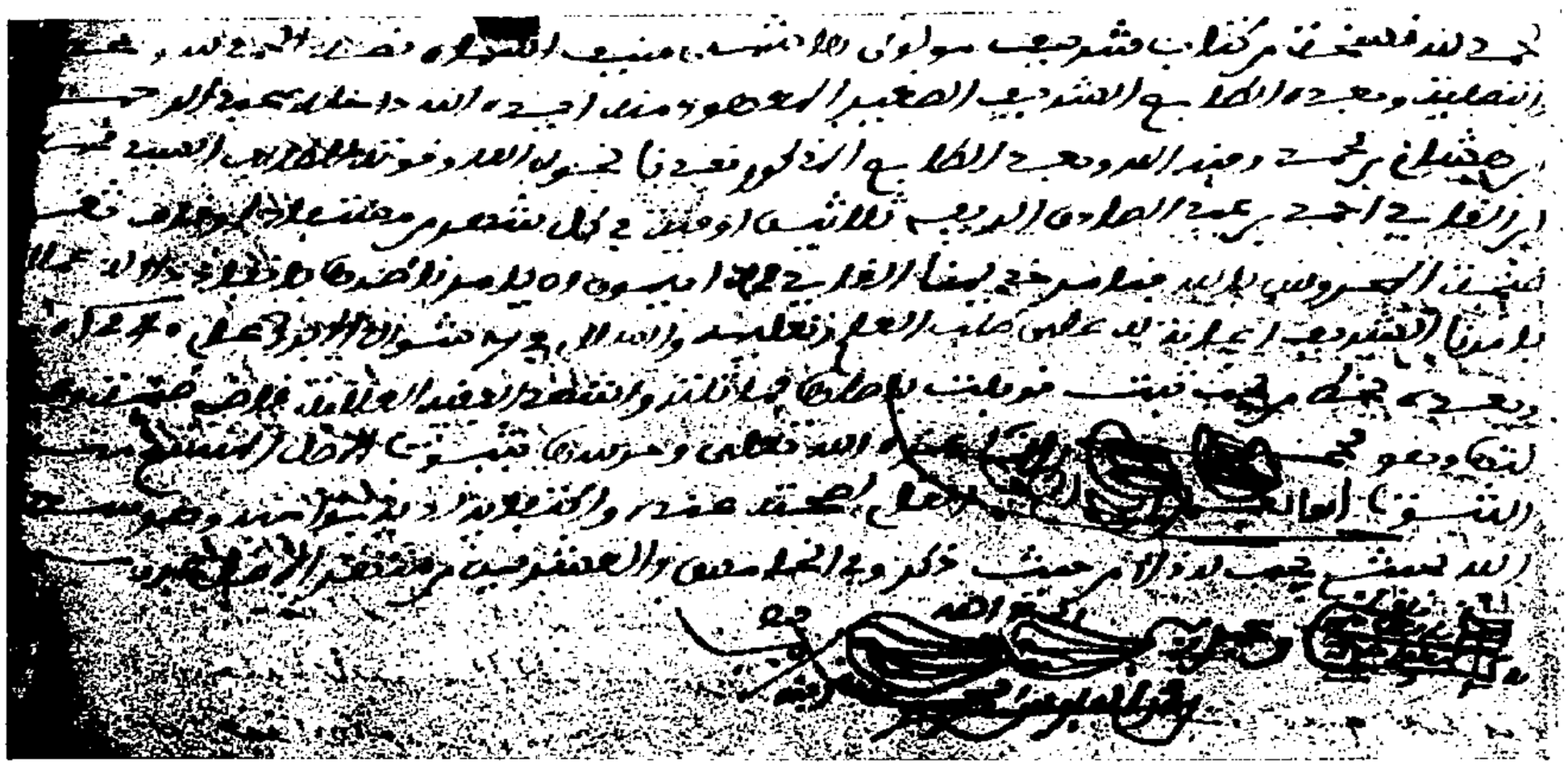

Page 106.

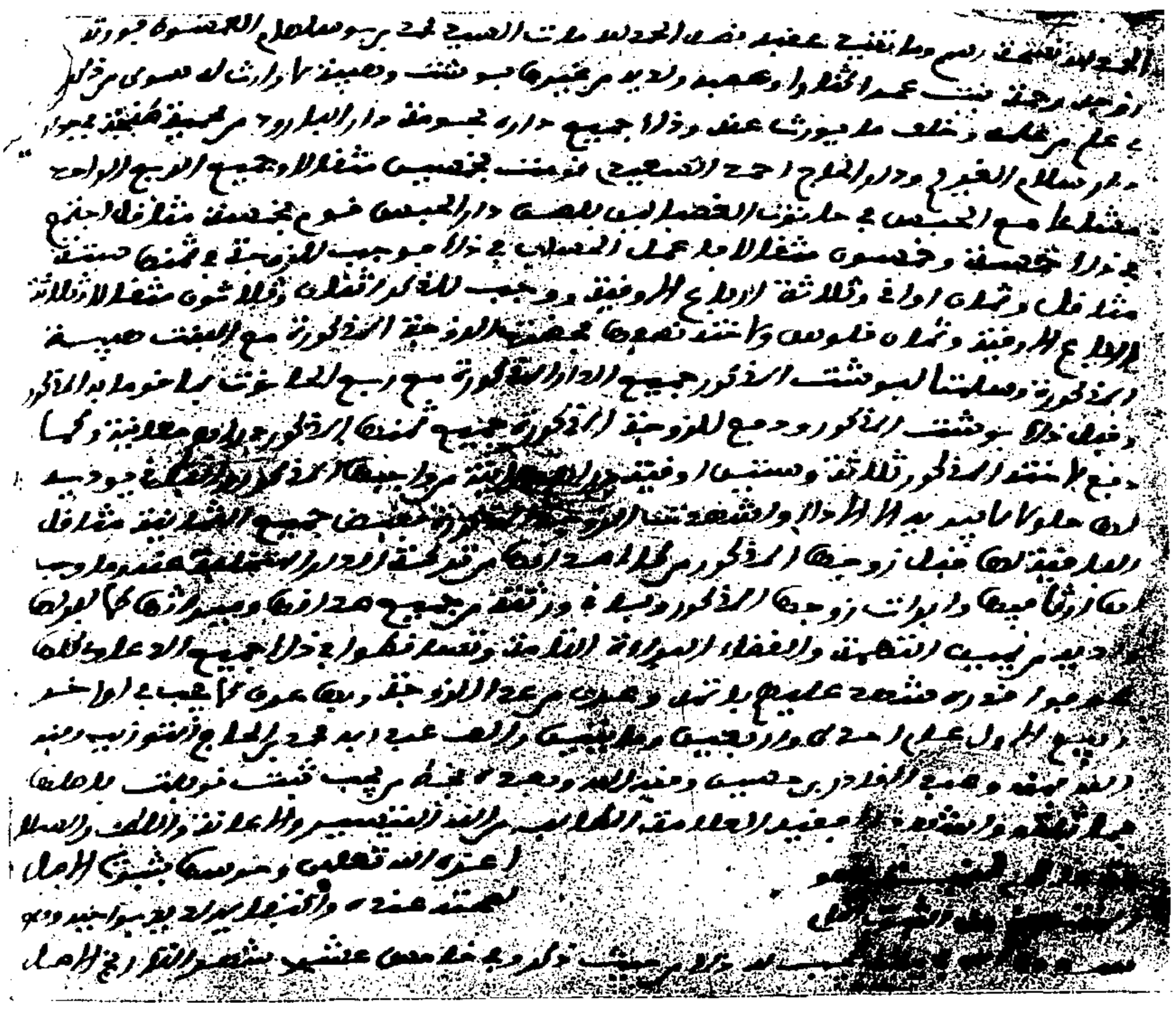

Pages 107, 108, 109, 110, 111, 112 et 113, blanches.

Page 114.

Page 115.

Page 116.

Page 117.

Page 118.

Page 119.

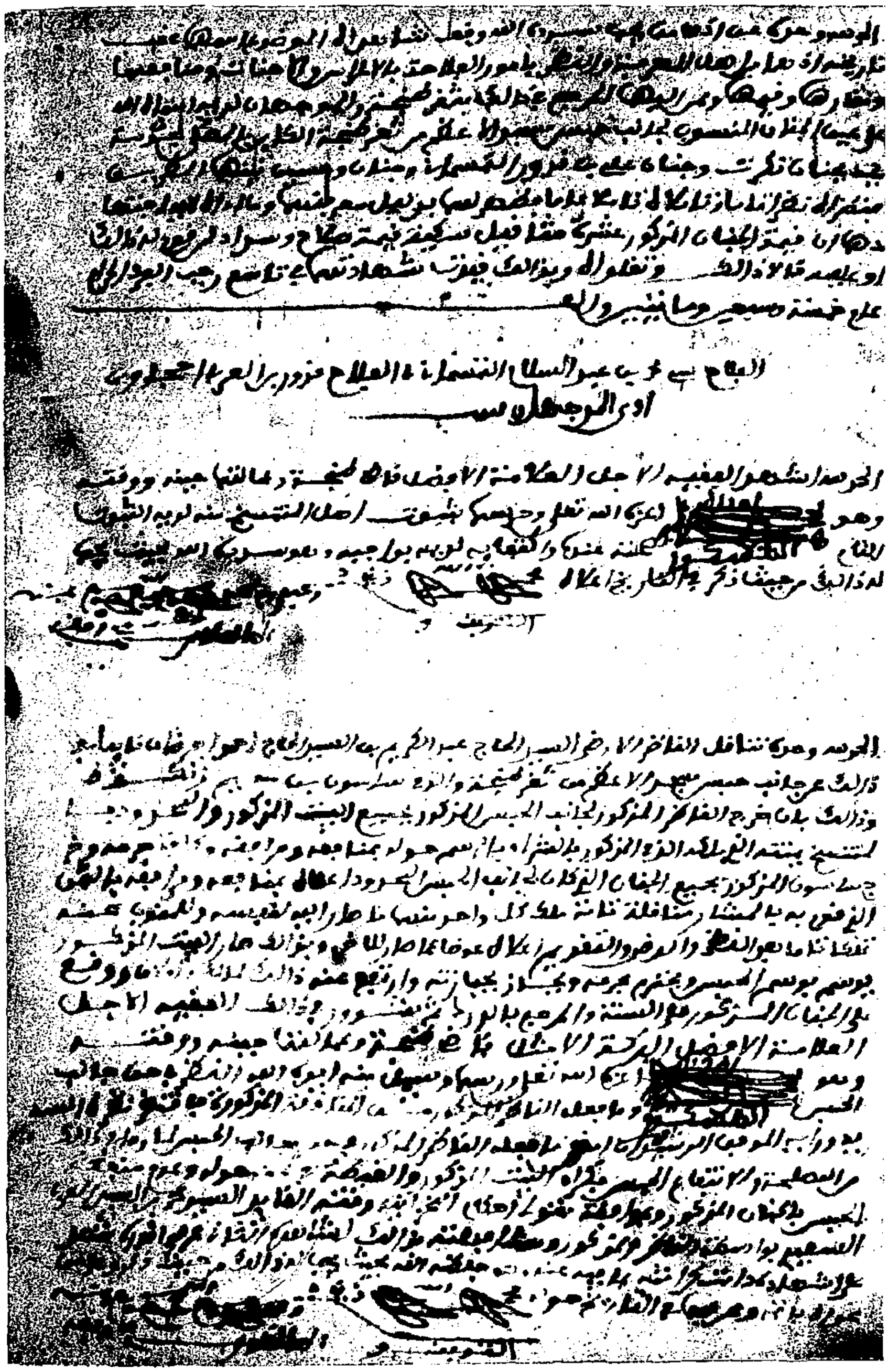

Page 120.

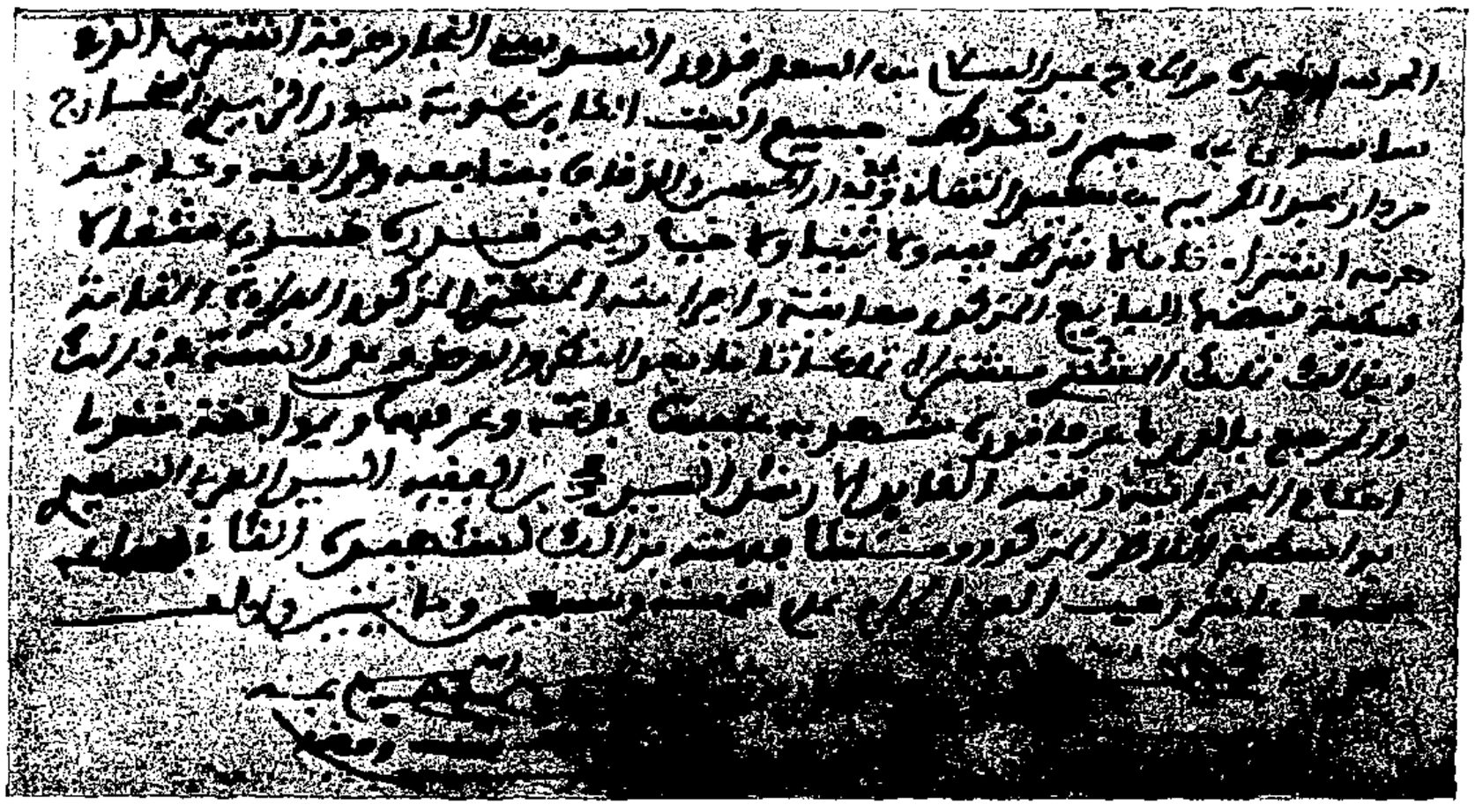

Page 121.

Page 122.

Page 123.

Page 124, blanche.

Page 125.

Page 126.

Page 127.

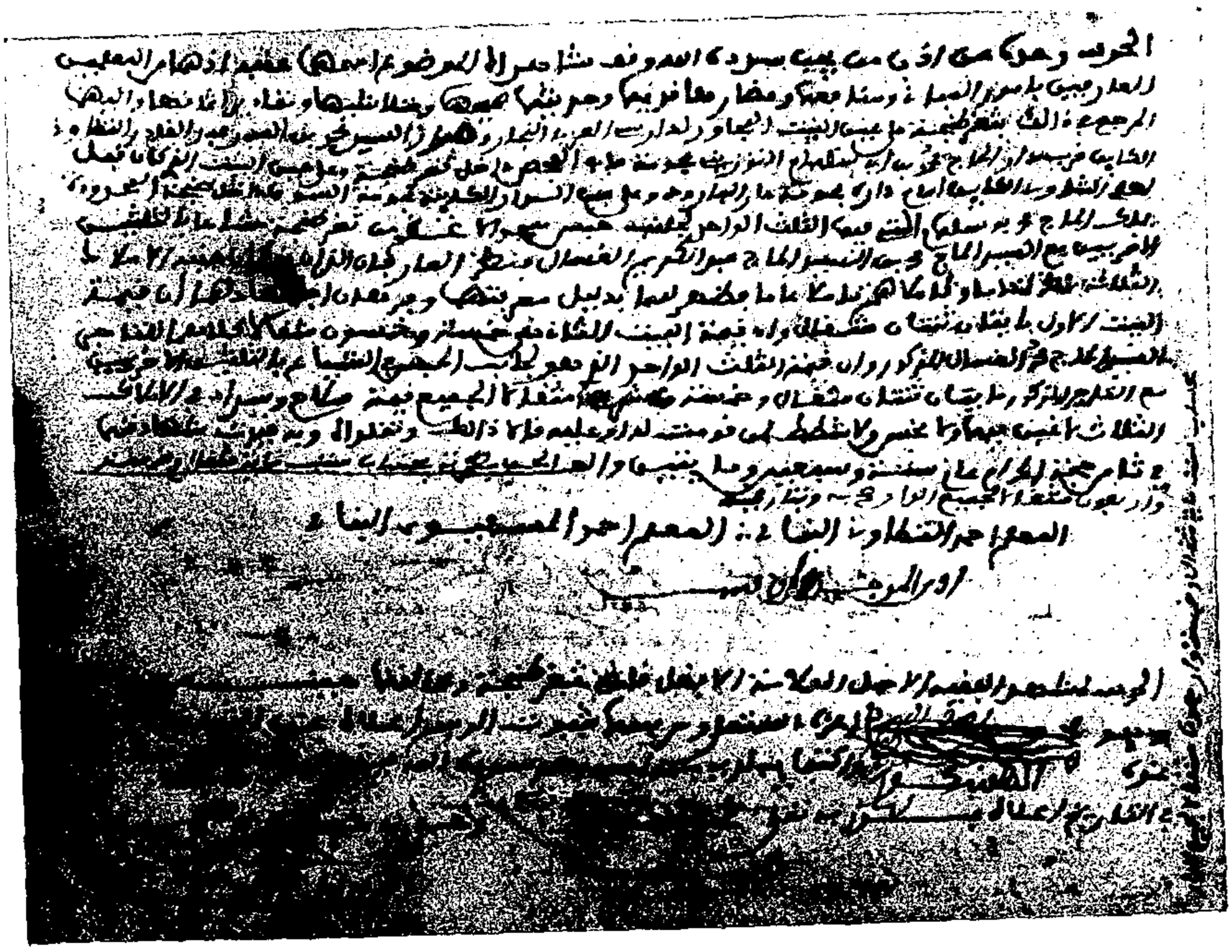

Page 128.

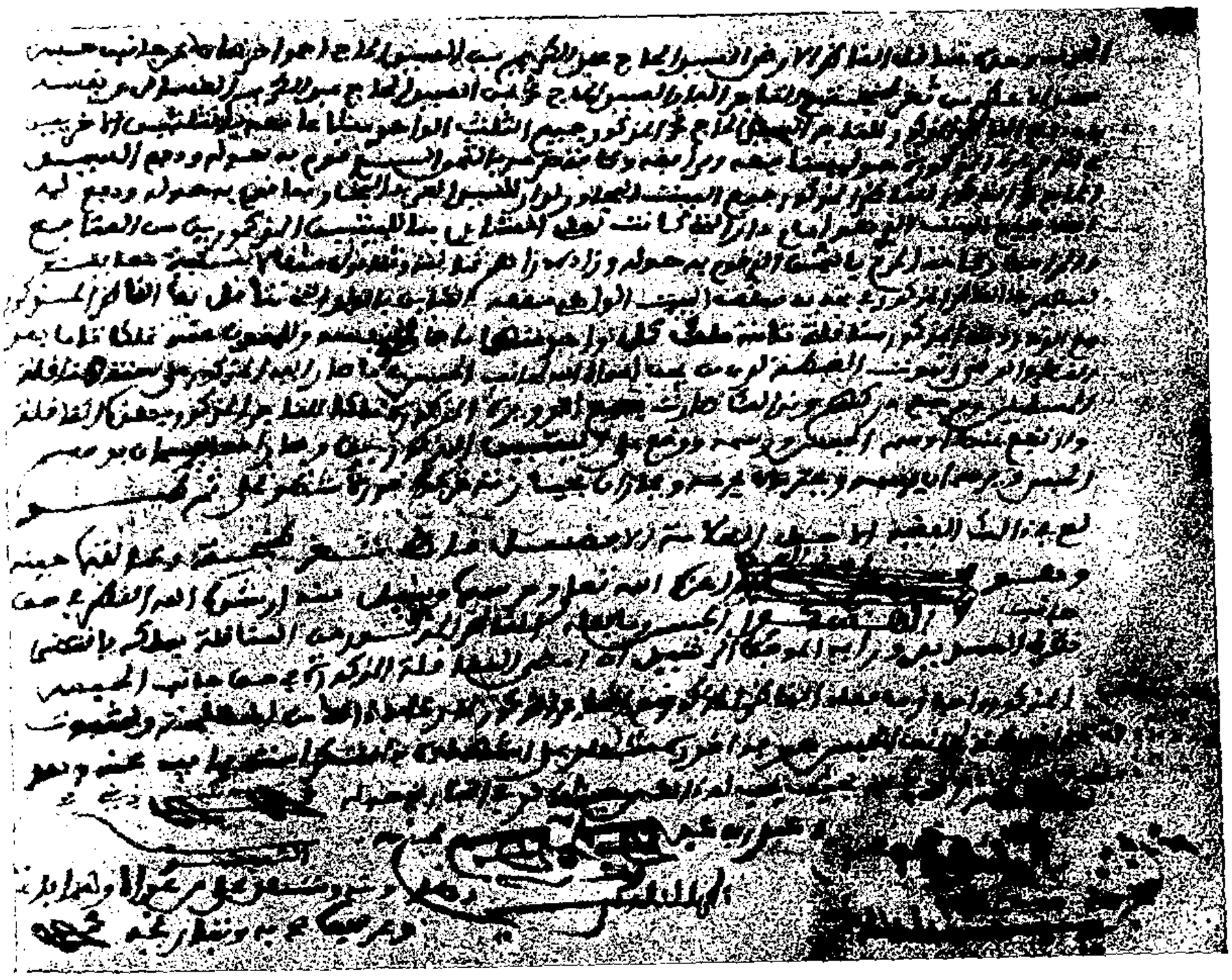

Page 129, blanche.

Page 130.

Page 131.

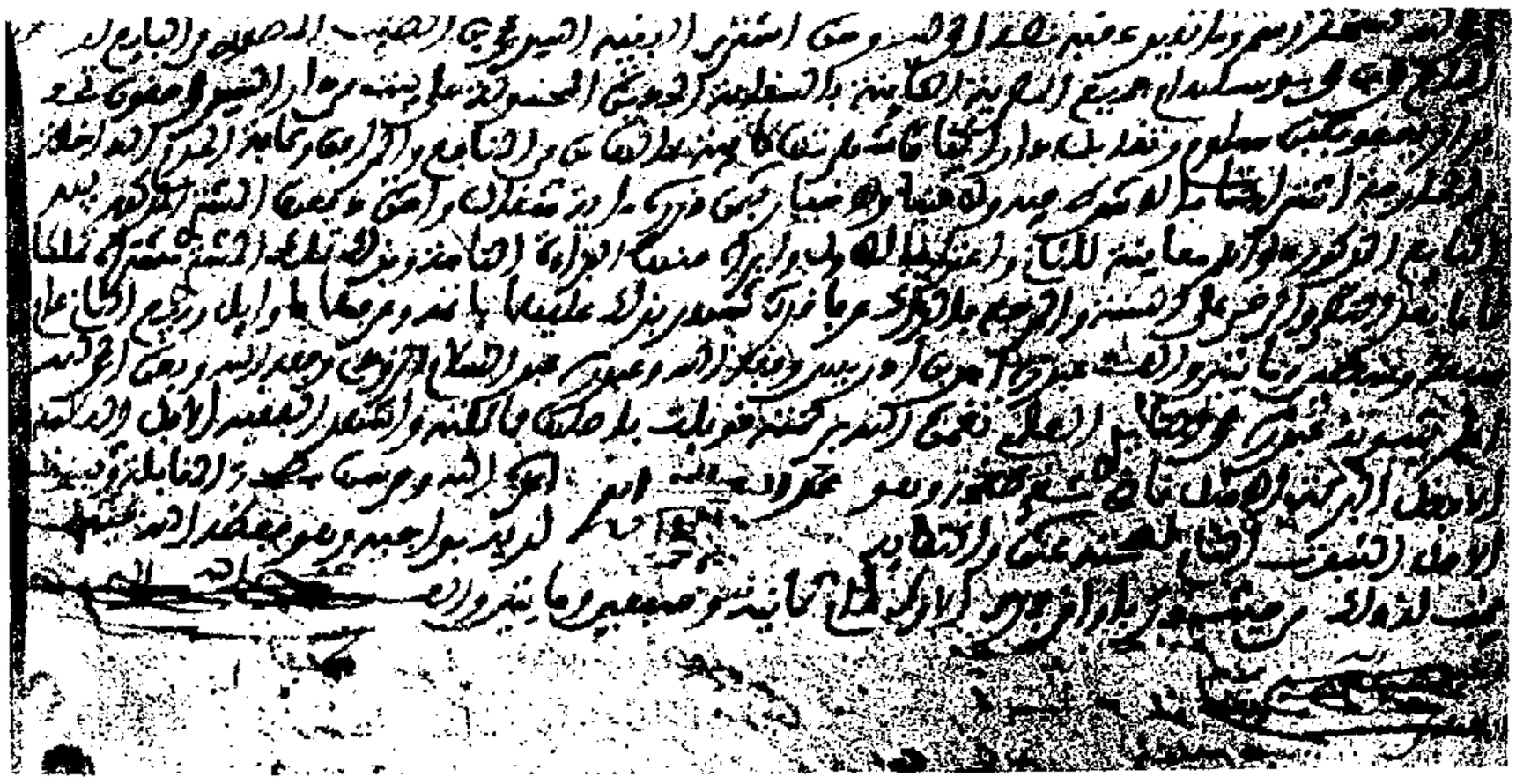

Page 132.

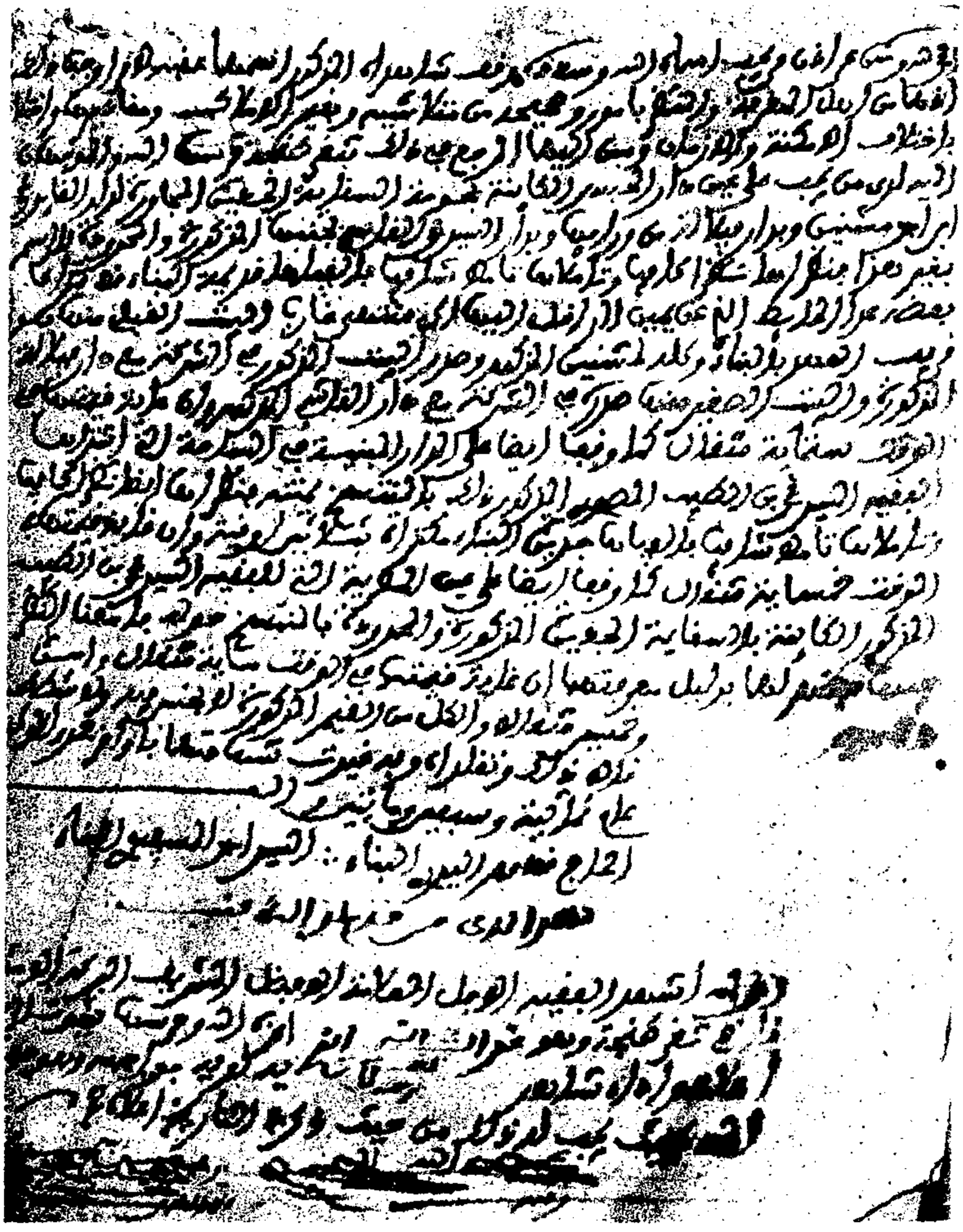

Pag. 133.

Pages 134, 135, 136, 137, 138, 139, 140, 141, 142 et 143, blanches.

Page 144.

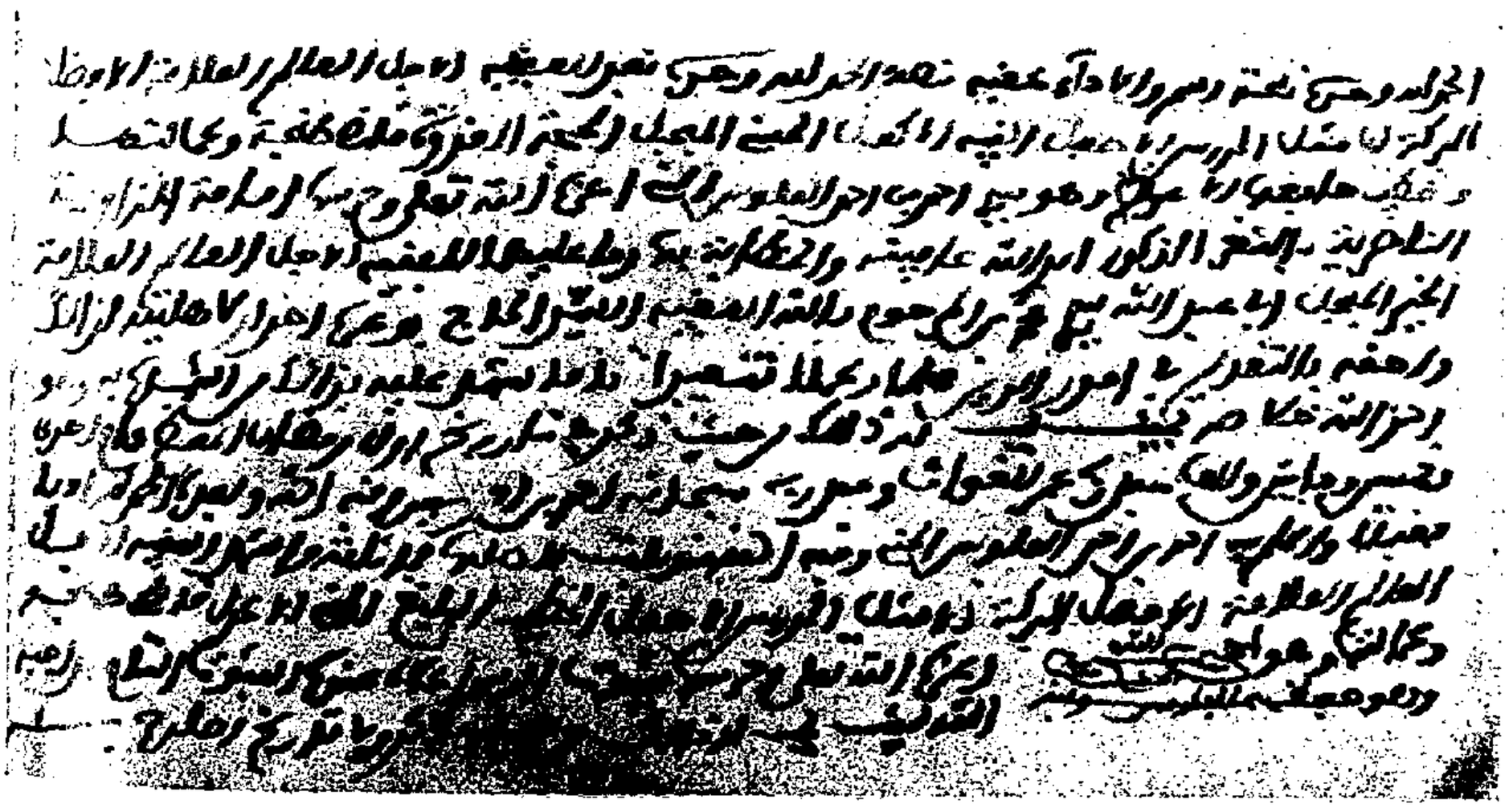

Page 145.

Pages 146 et 147, blanches.

Page 148.

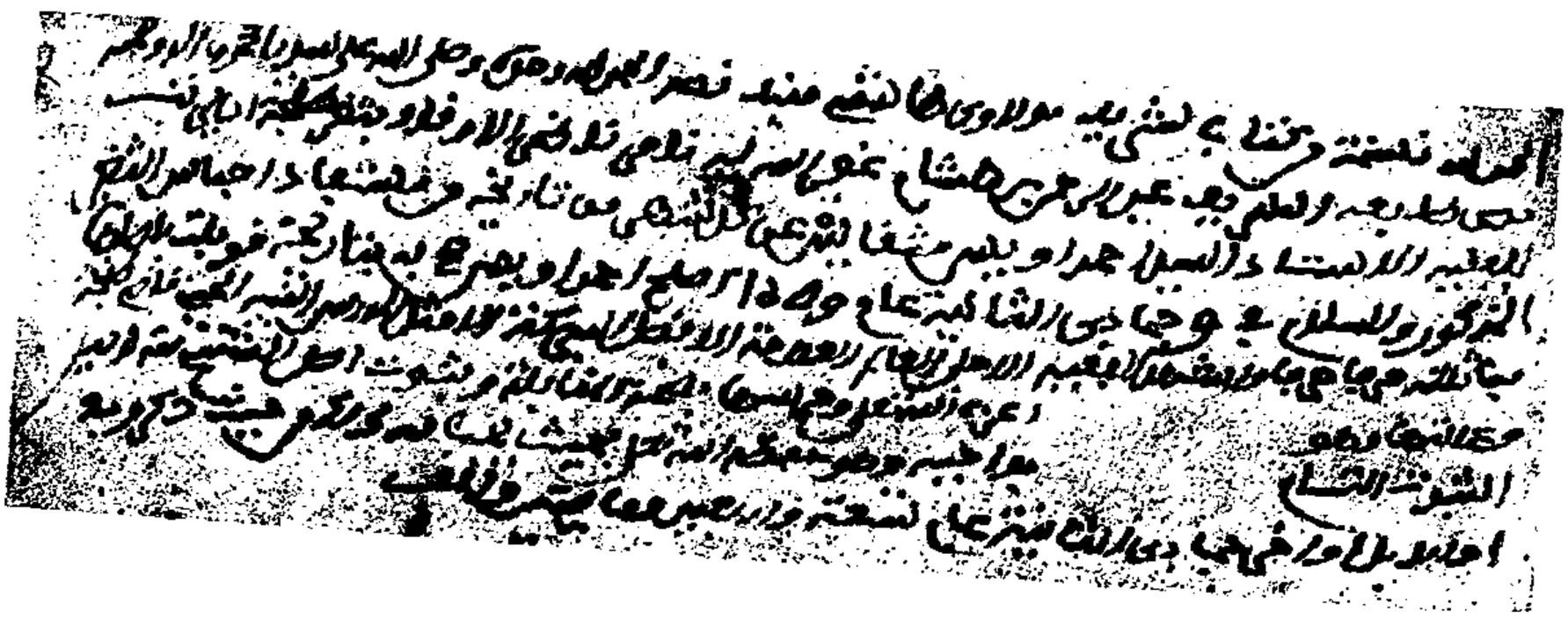

Page 149.

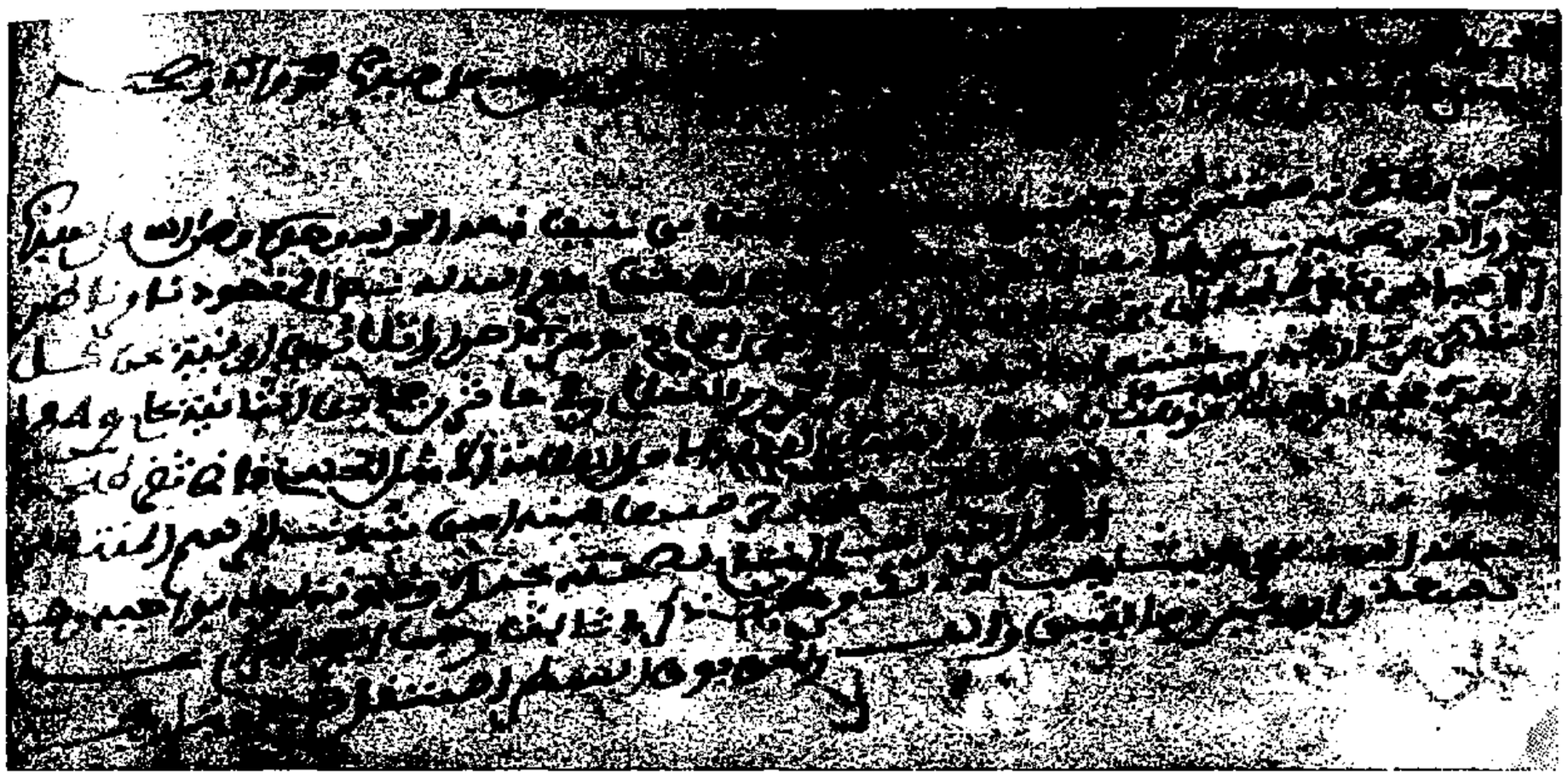

Page 150.

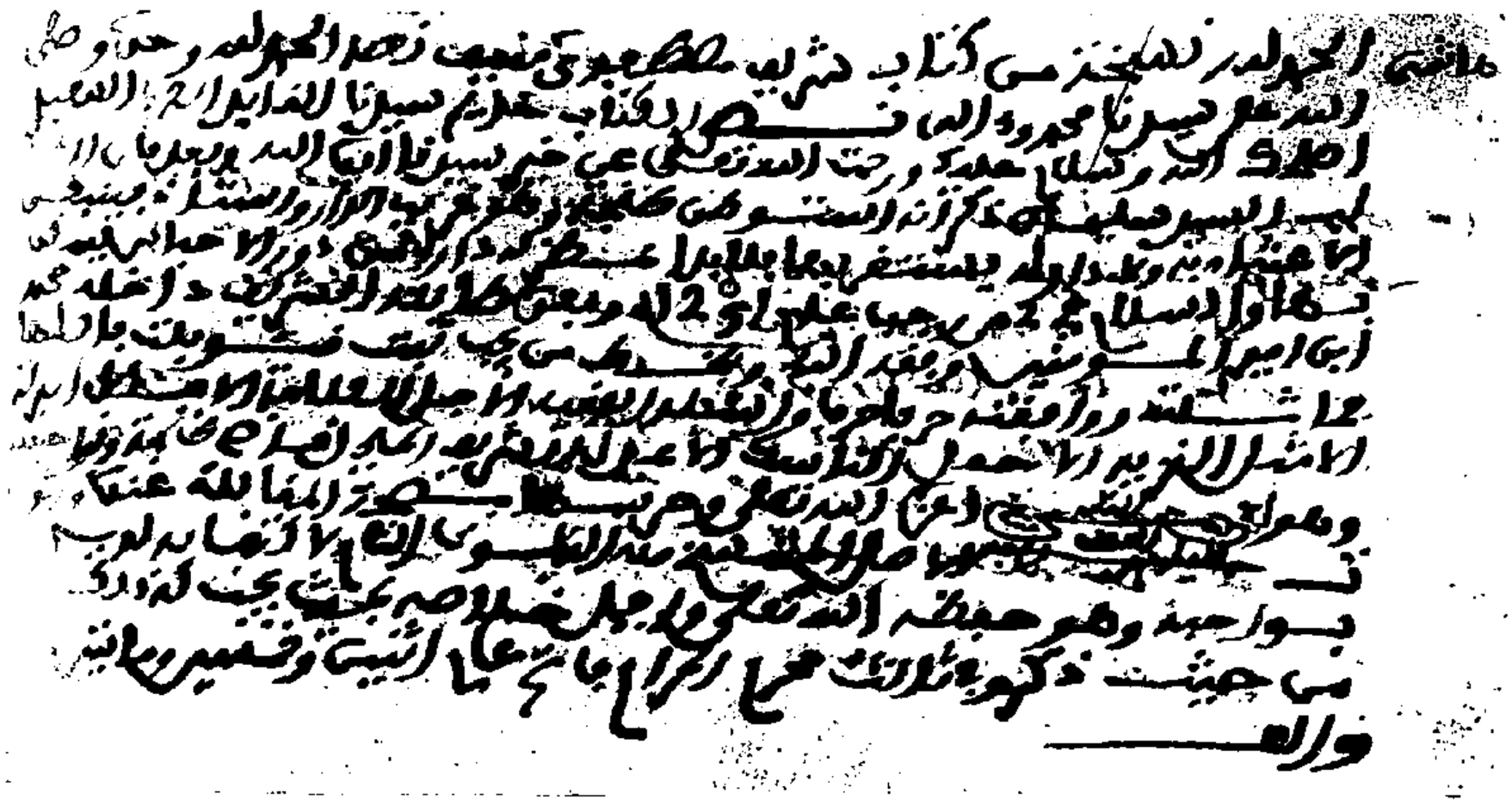

Page 151.

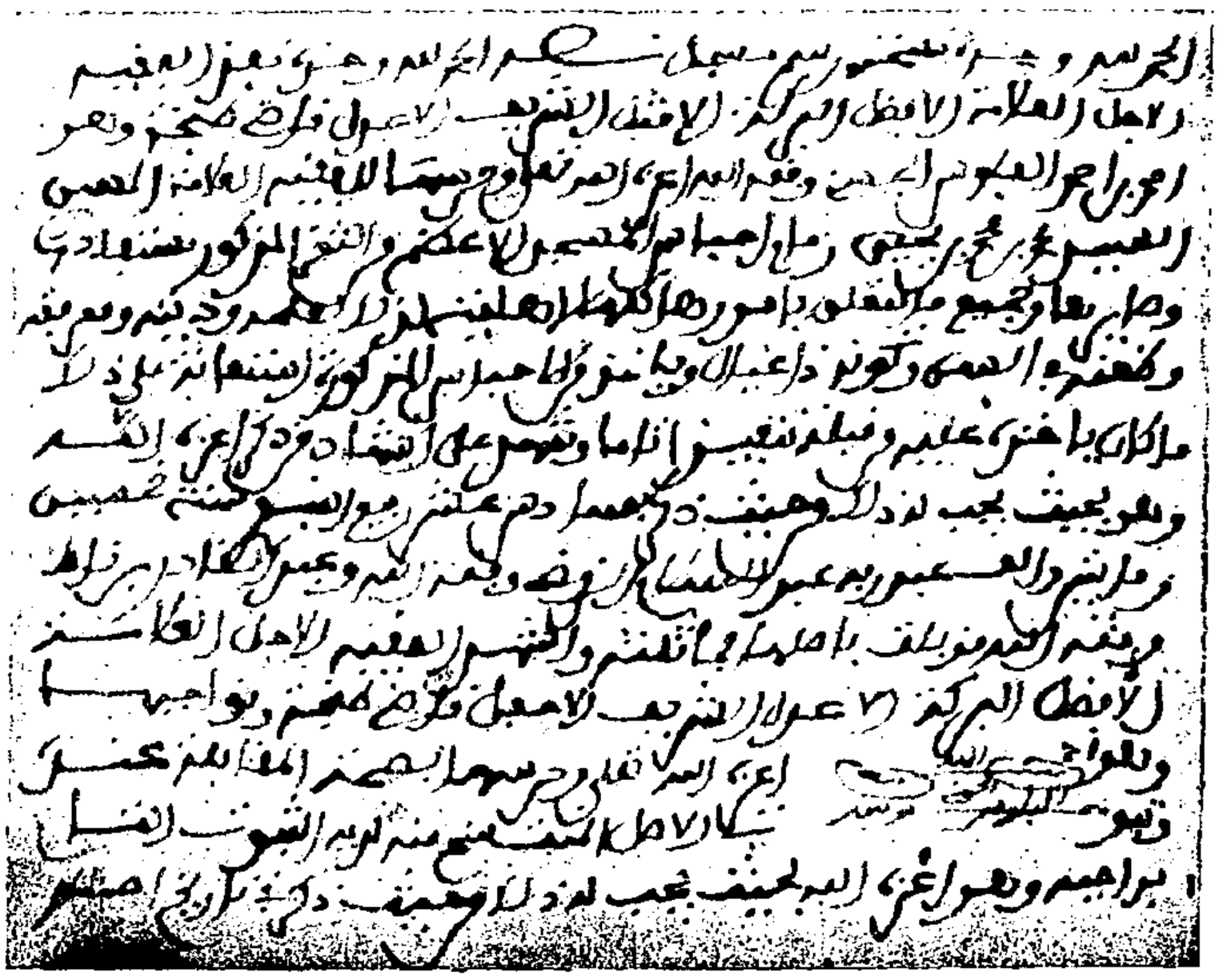

Page 152, blanche.

Page 153.

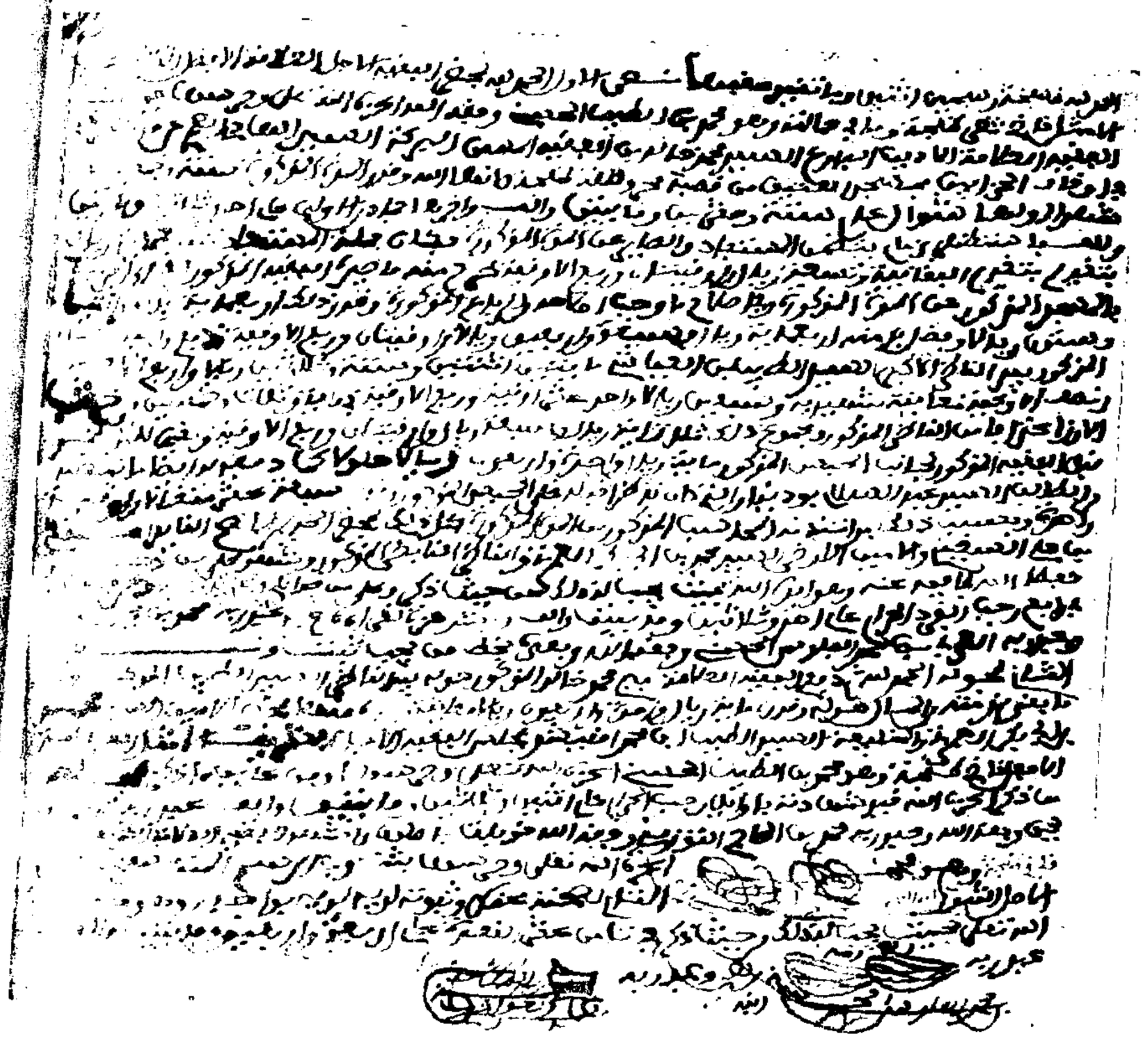

Page 154, blanche.

Page 155.

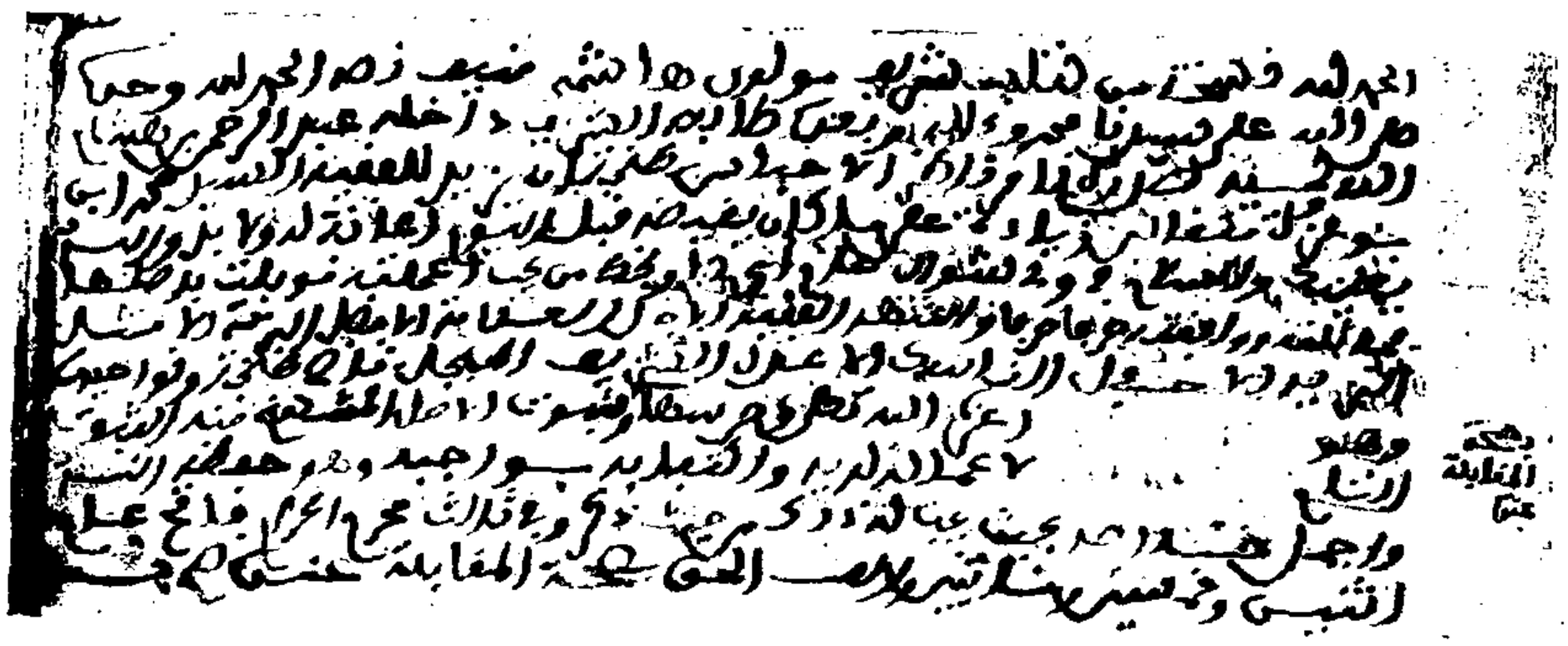

Page 156.

Pages 157, 158, 159, 160, 161, 162 et 163, blanches.

Page 164.

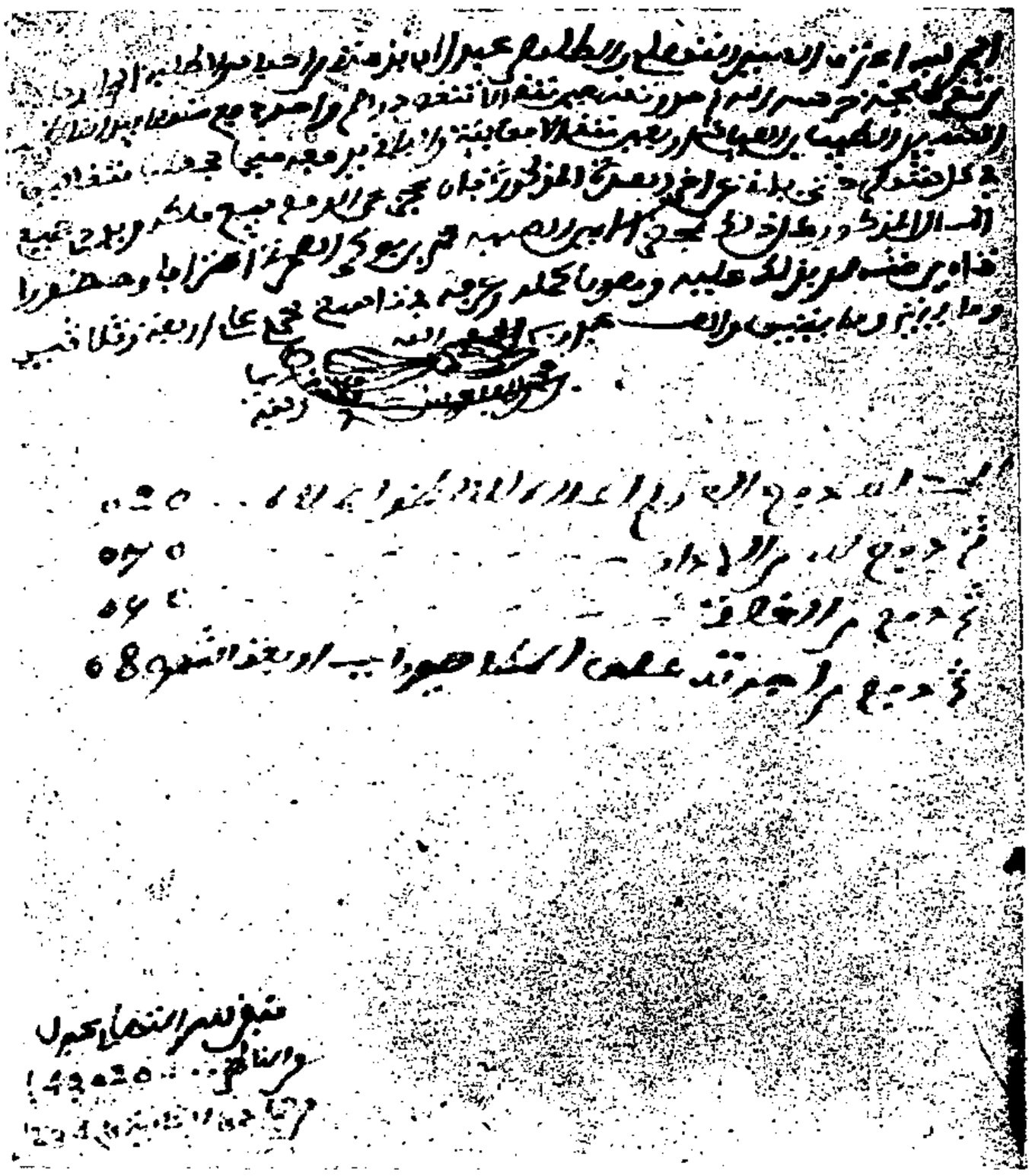

Page 165.

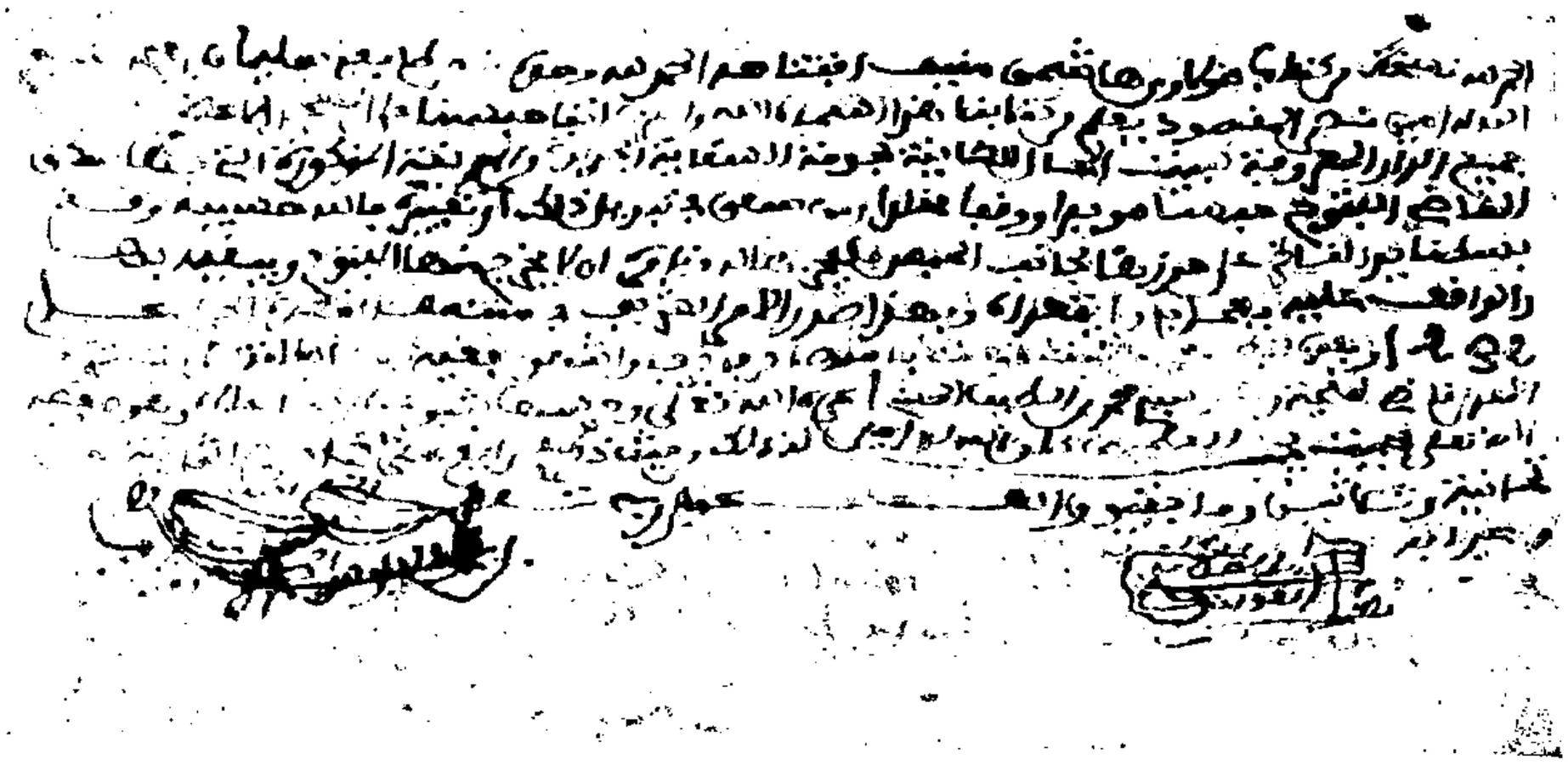

Page 166.

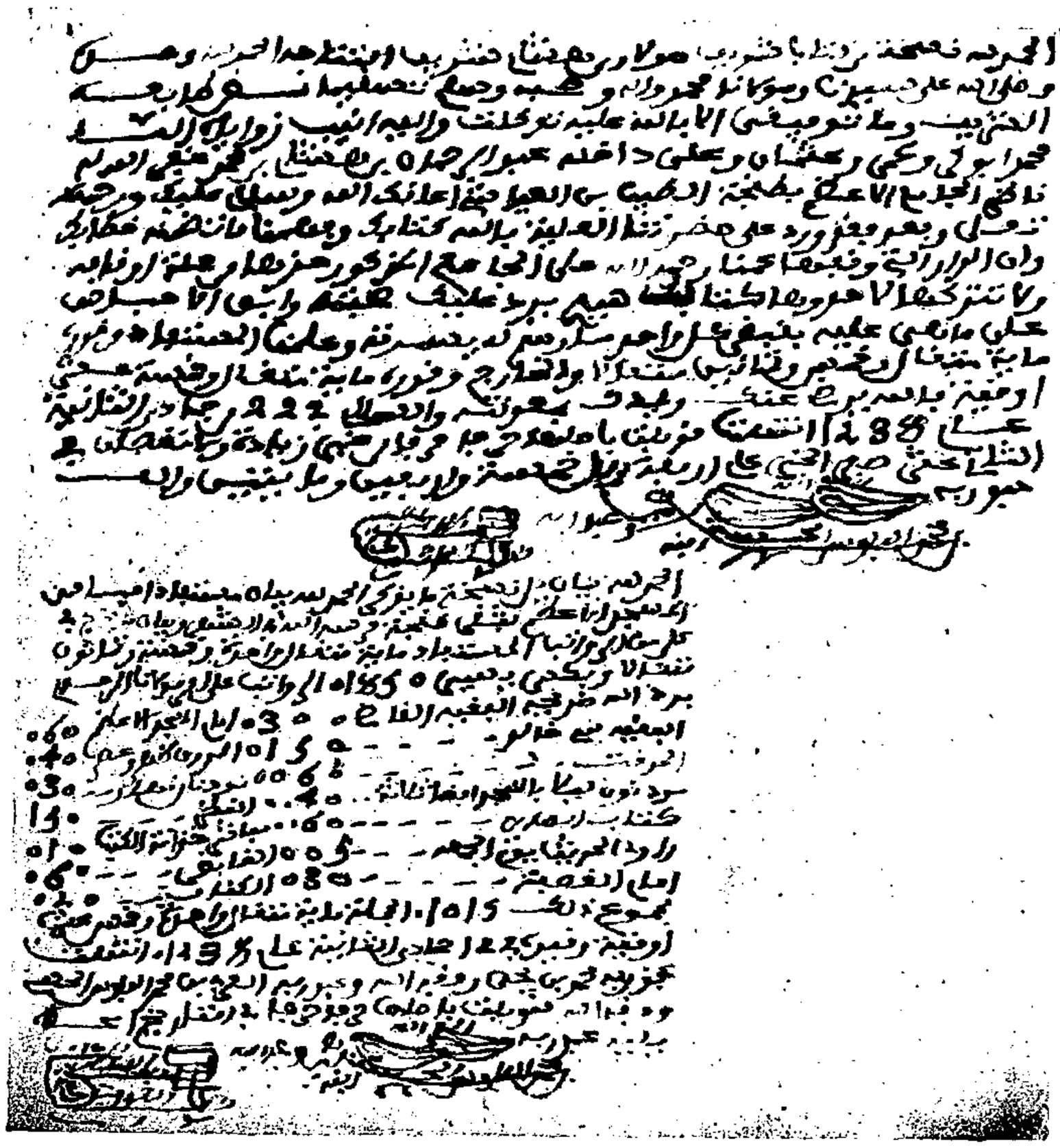

Page 167.

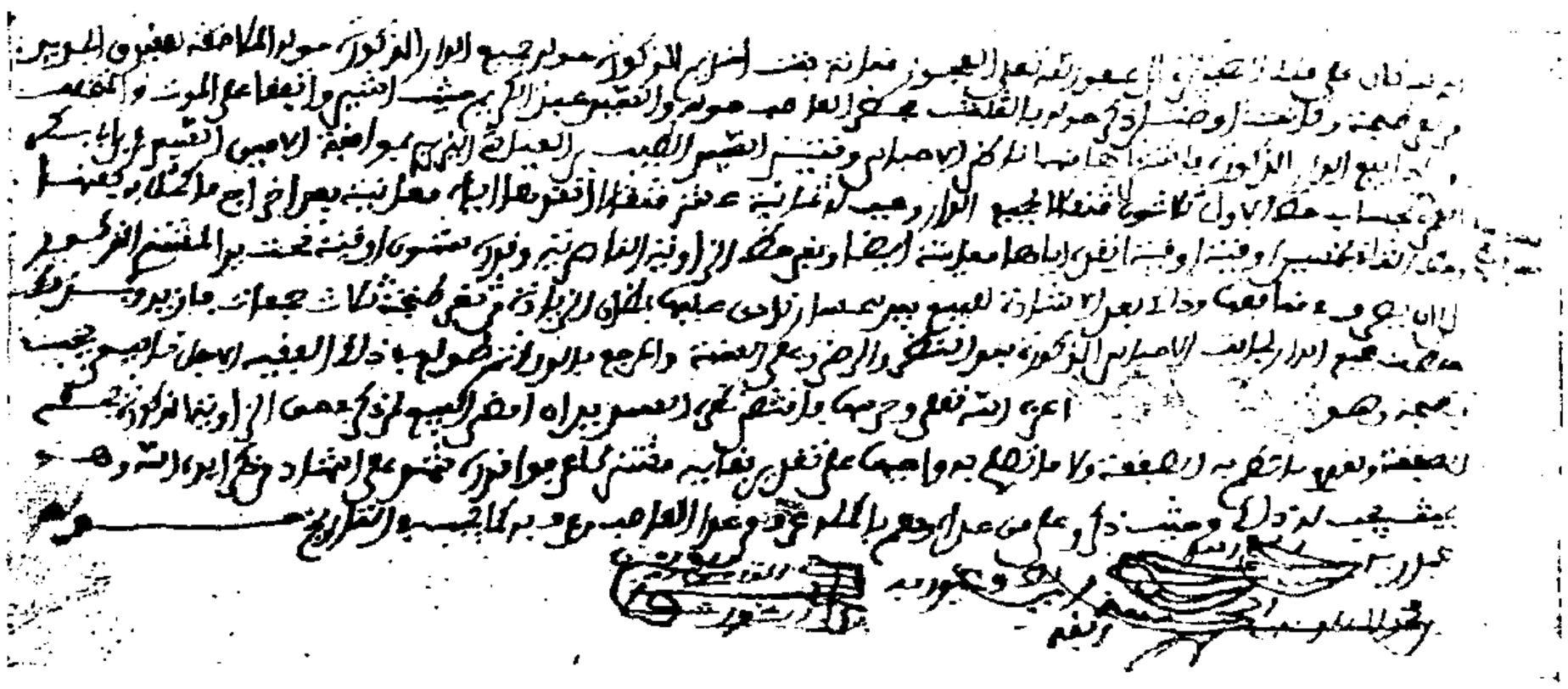

Page 168.

Page 169, blanche.

Page 170.

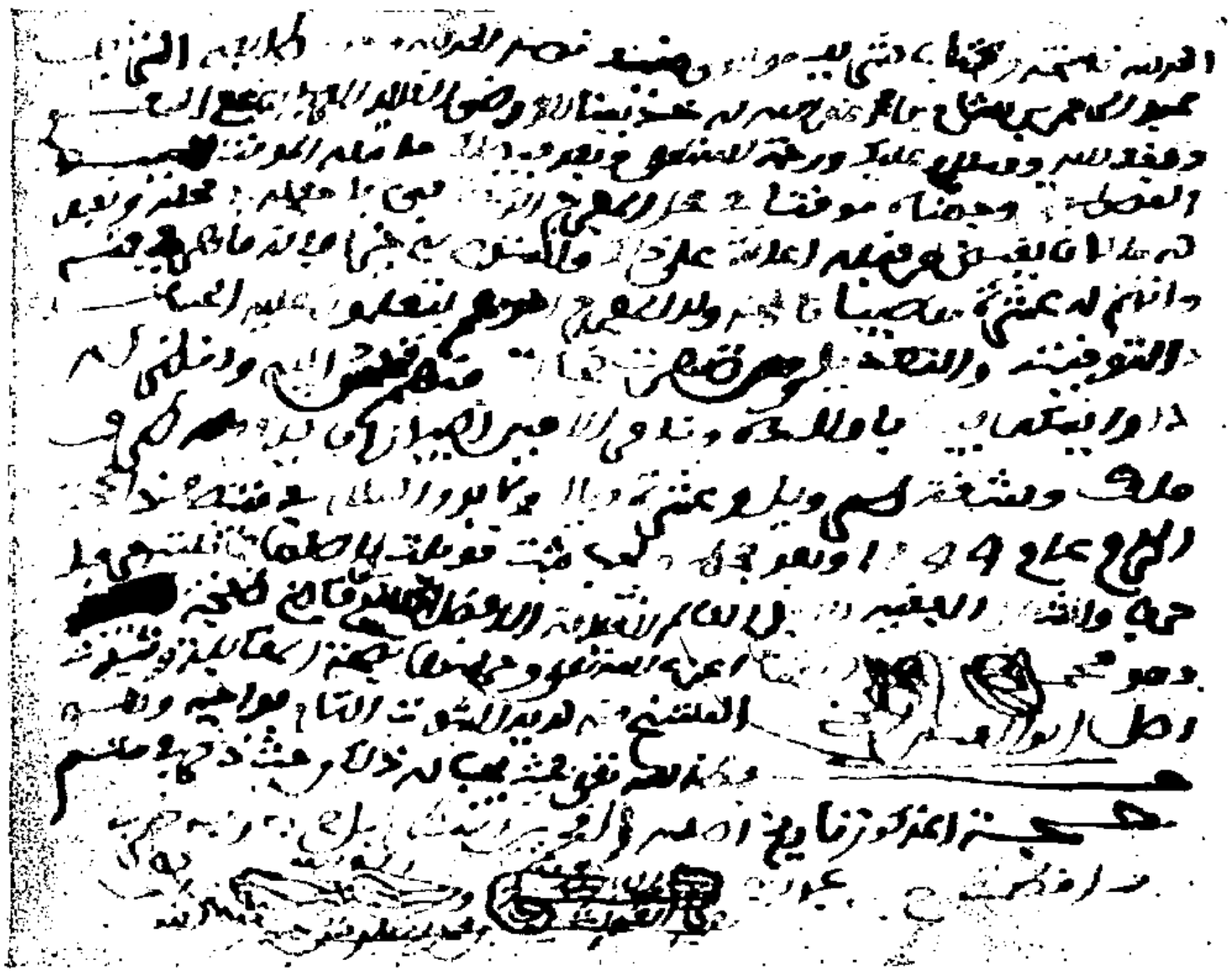

Page 171.

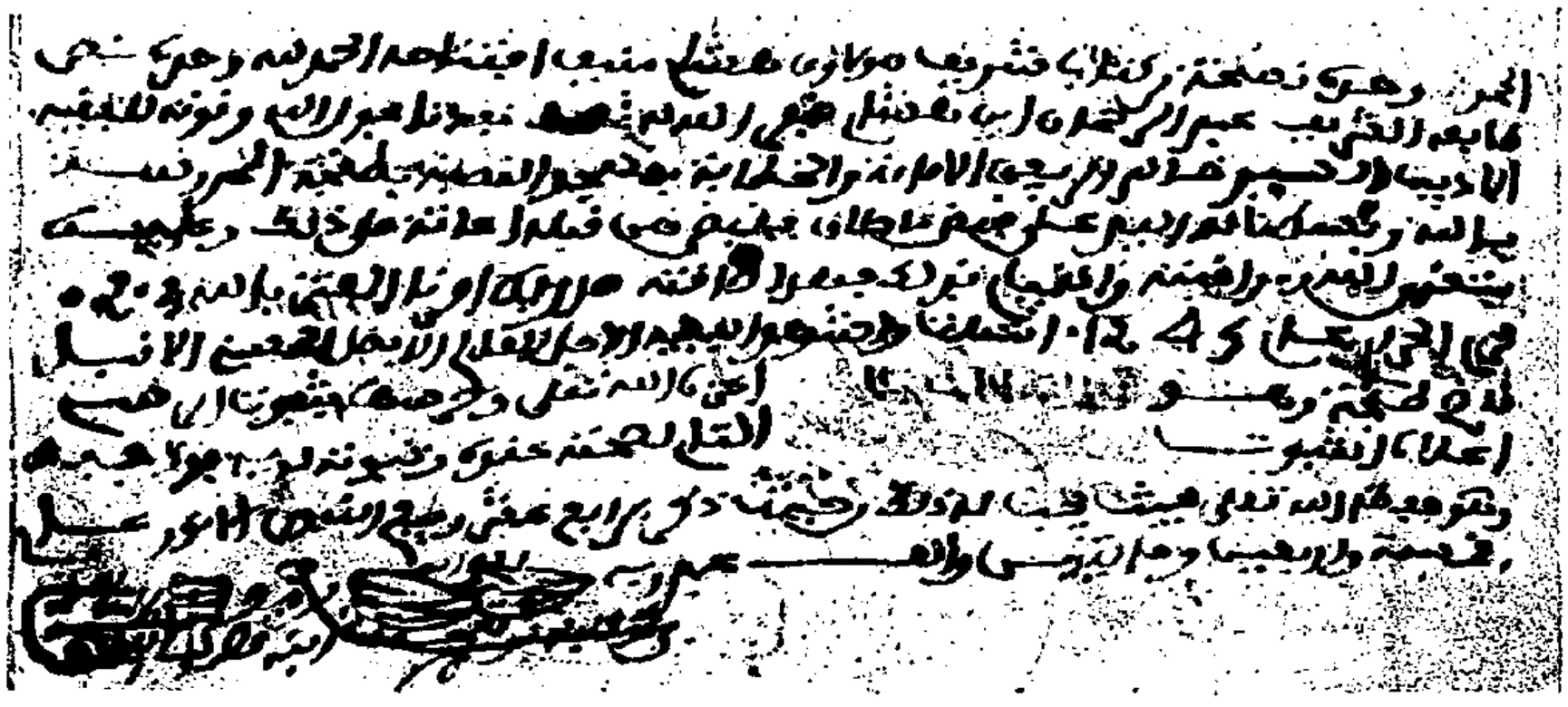

Page 172.

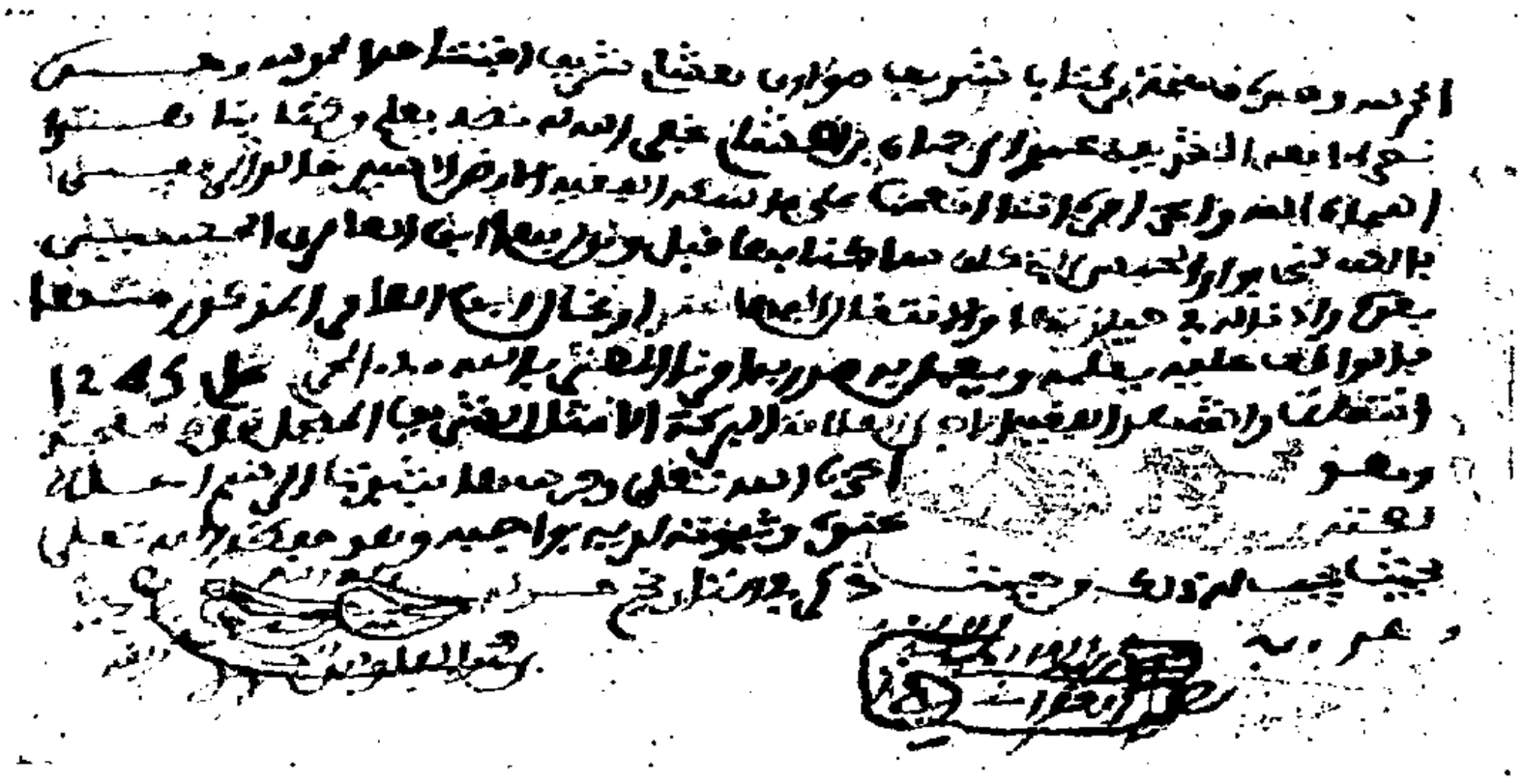

Page 173.

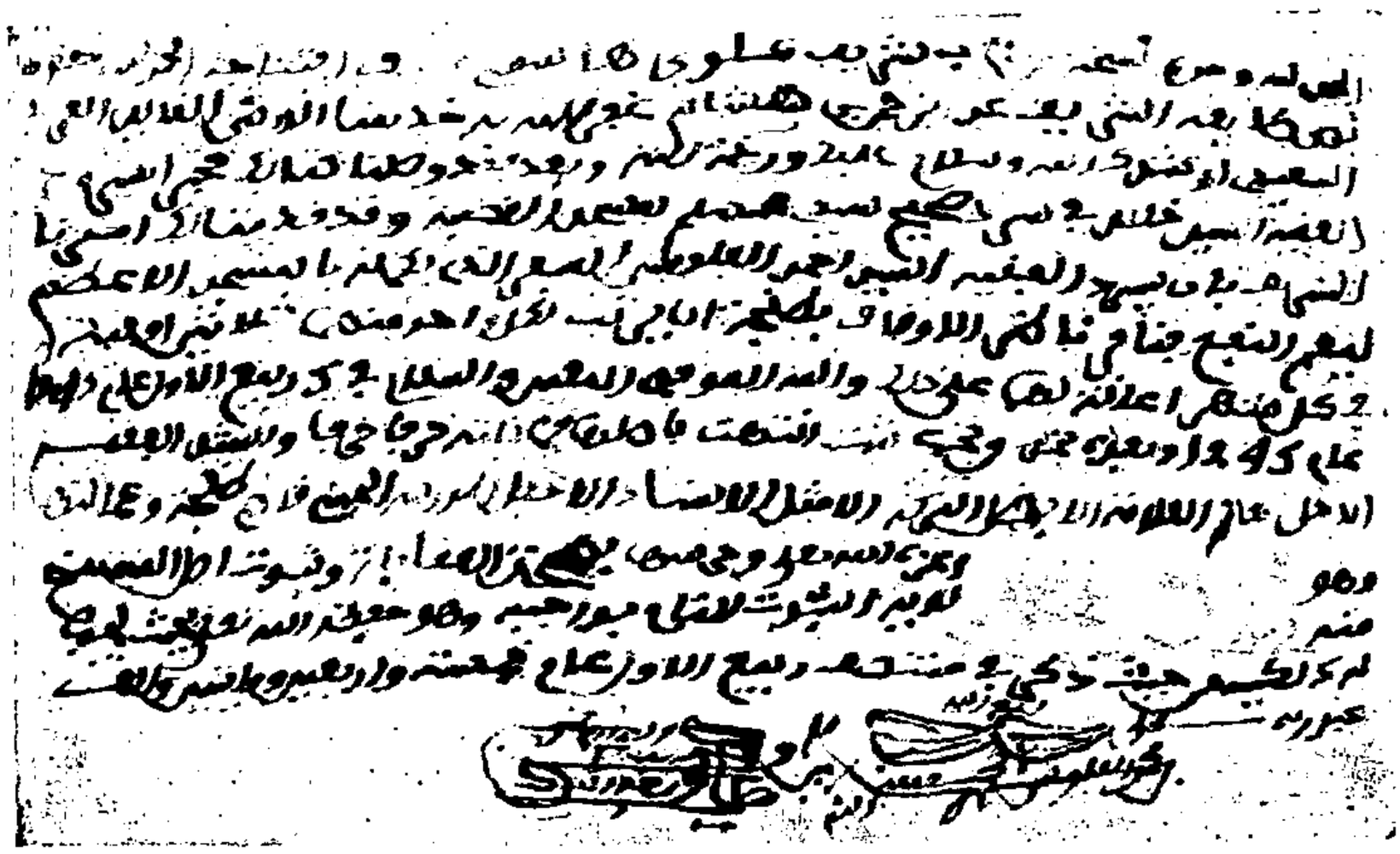

Pages 174 et 175, blanches.

Page 176.

Page 177.

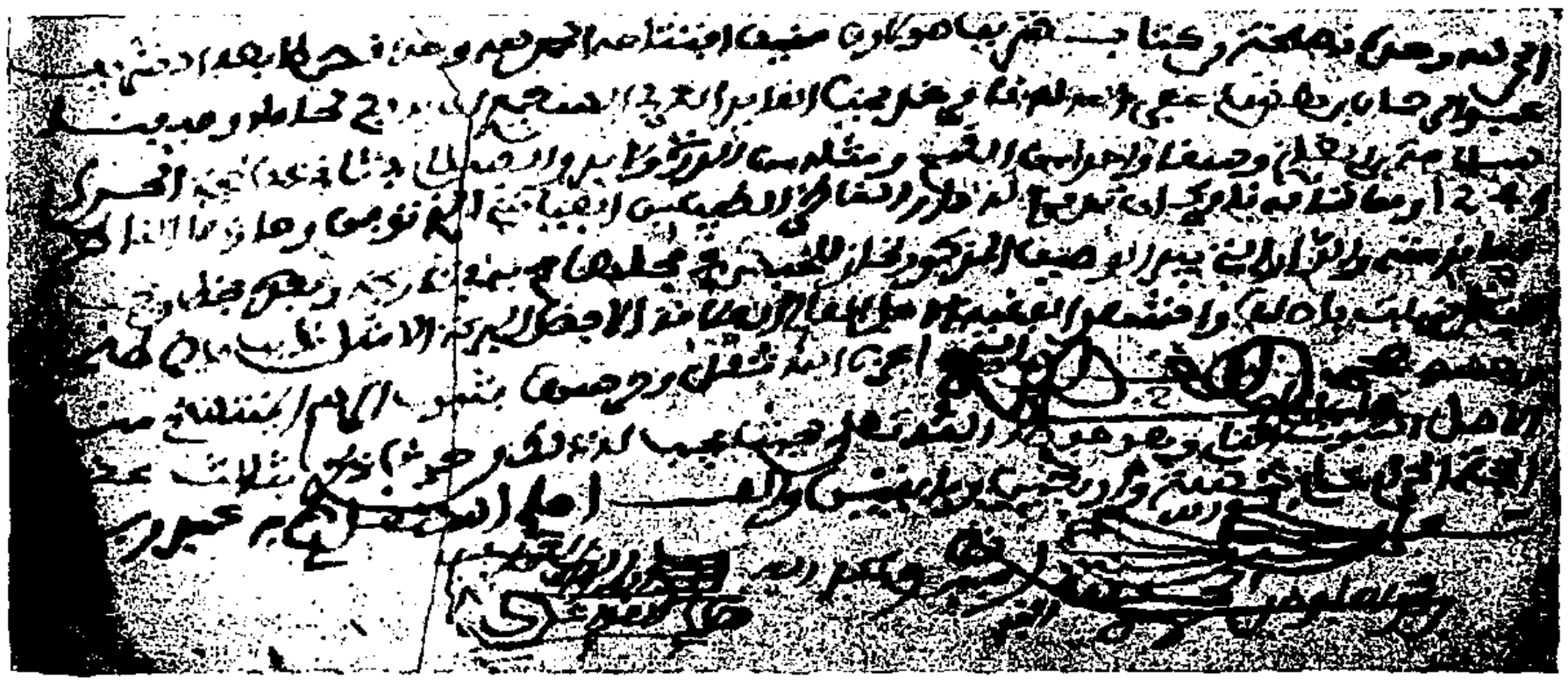

Page 178.

Page 179.

Page 180, blanche.

Page 181.

Page 182.

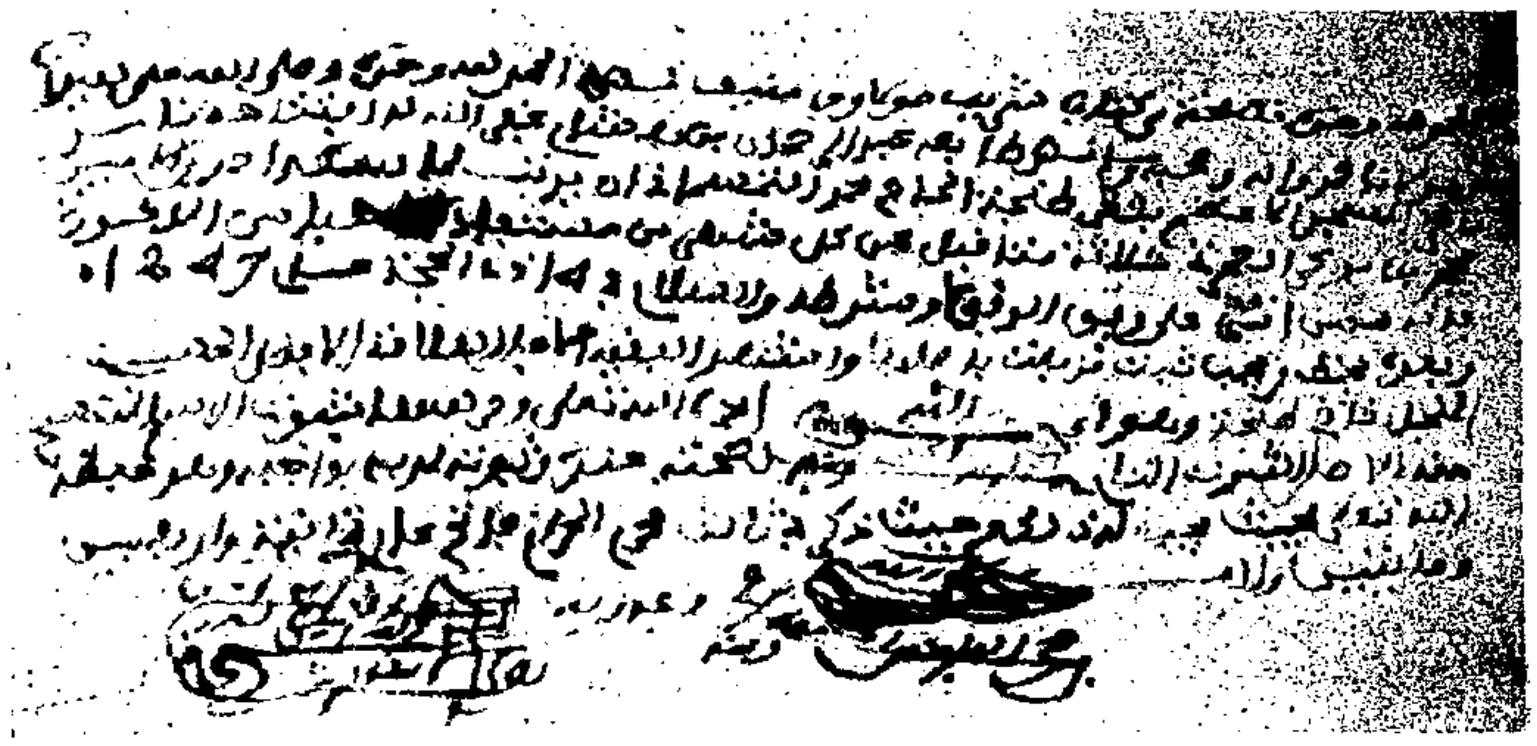

Page 183.

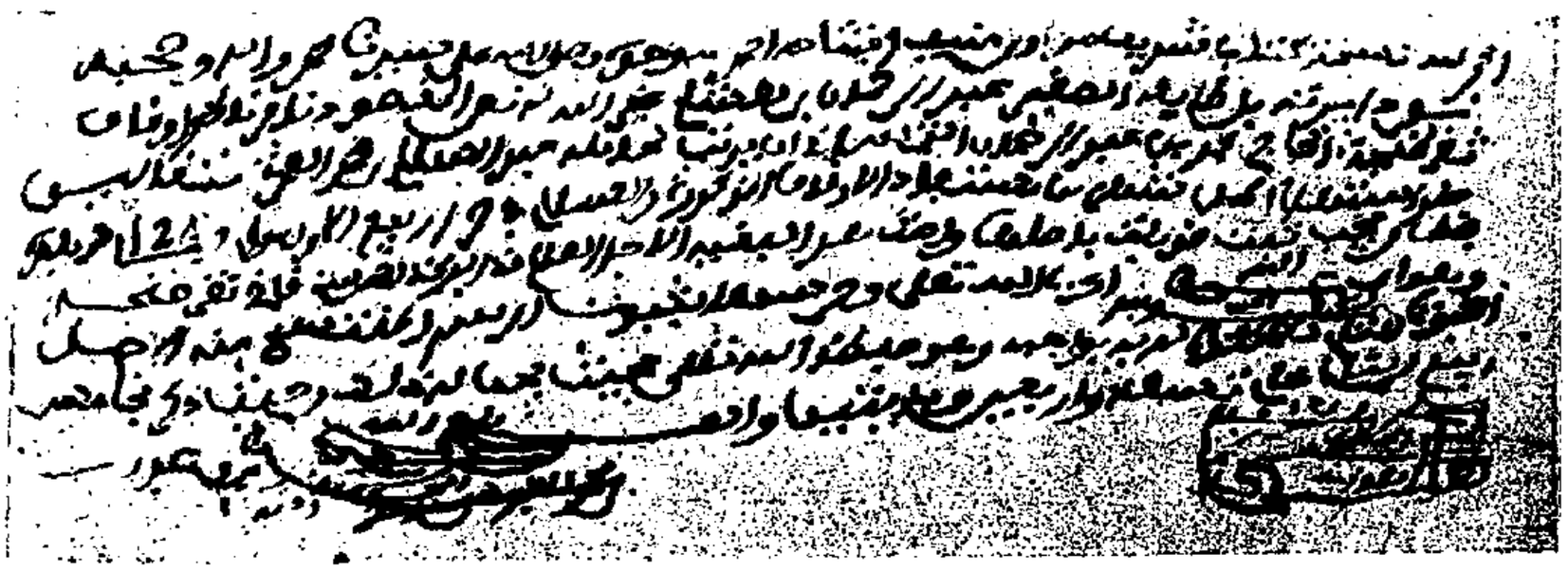

Page 184, blanche.

Page 185.

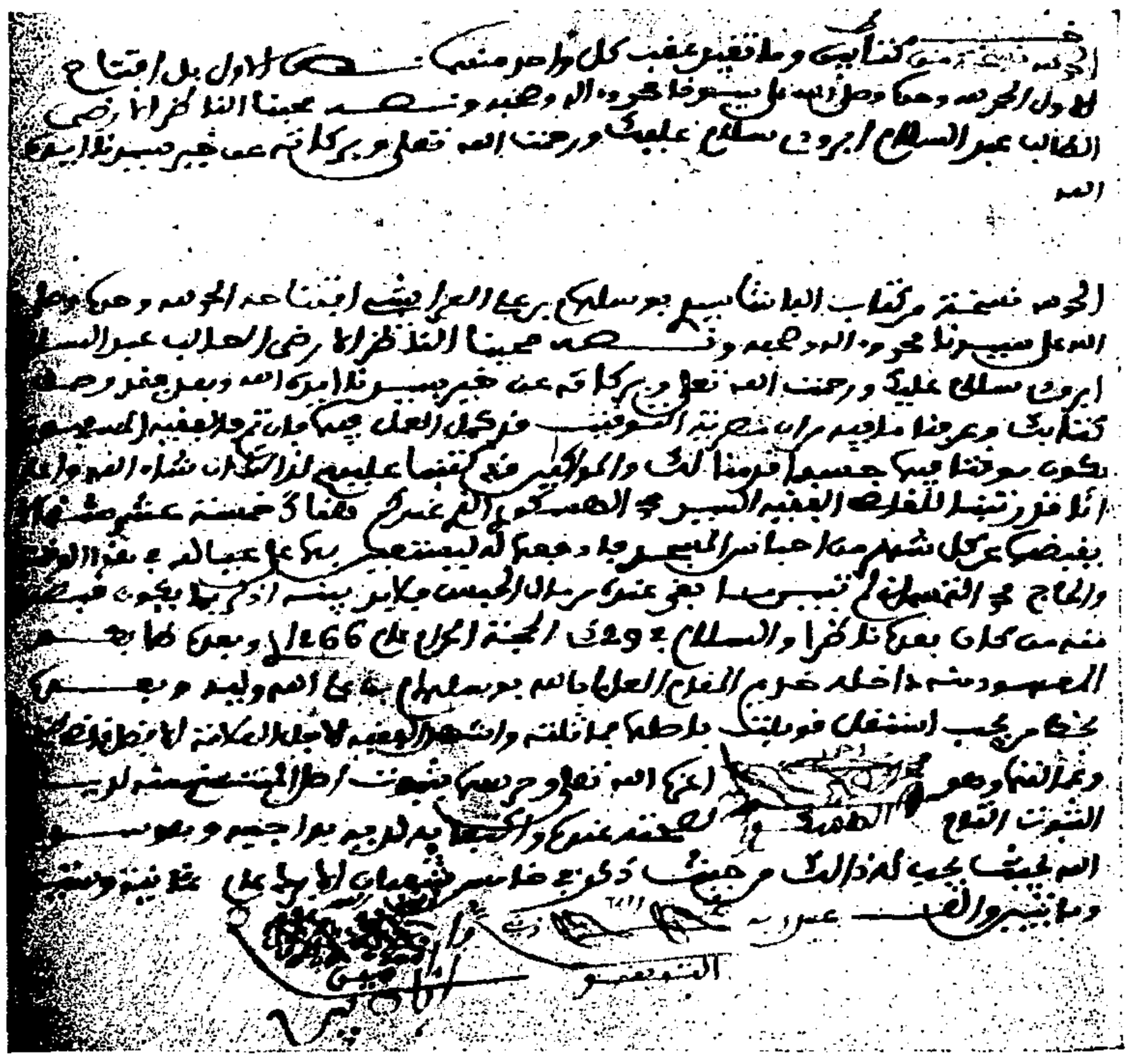

Page 186.

Page 187.

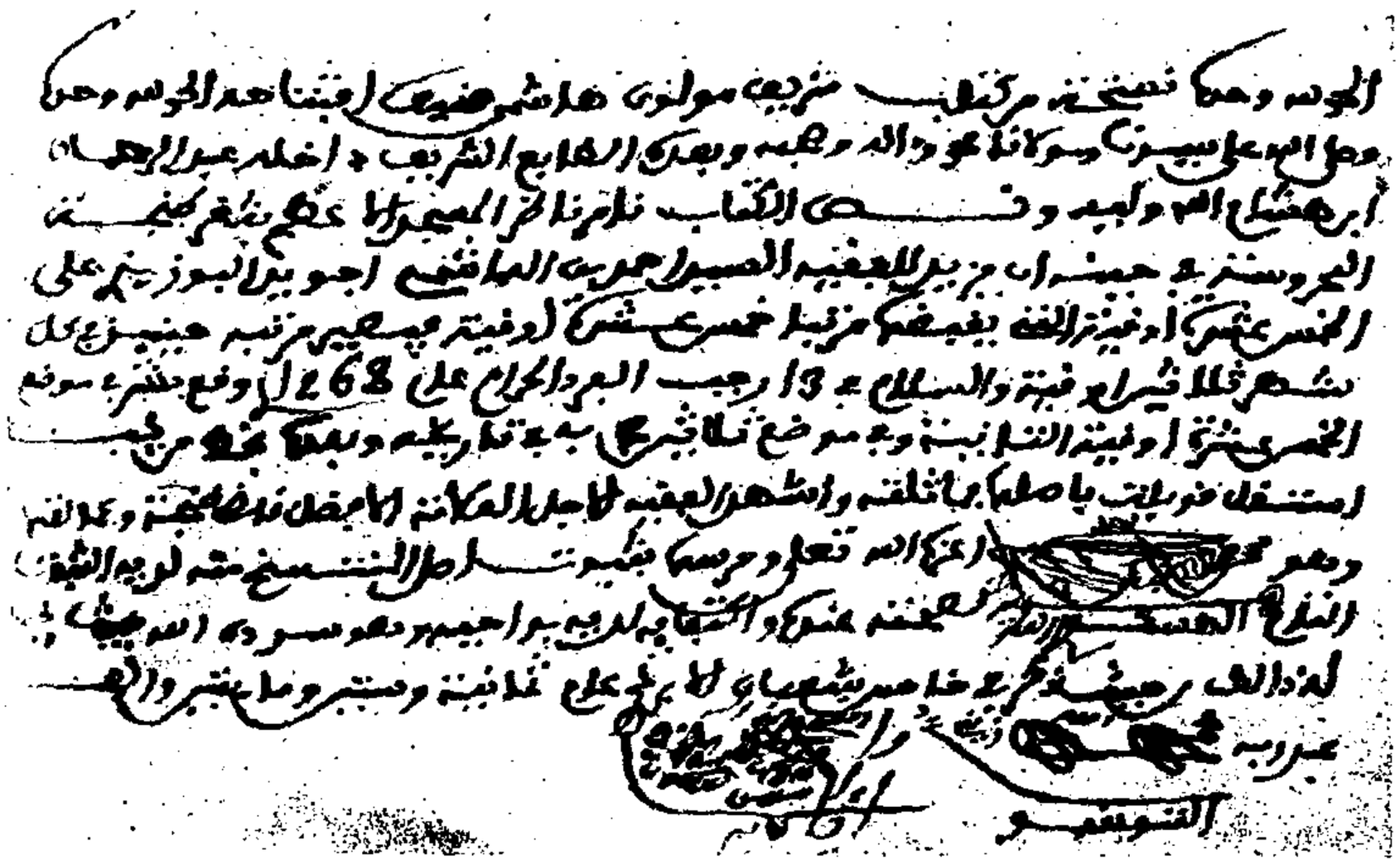

Pages 188 et 189, blanches.

Page 190.

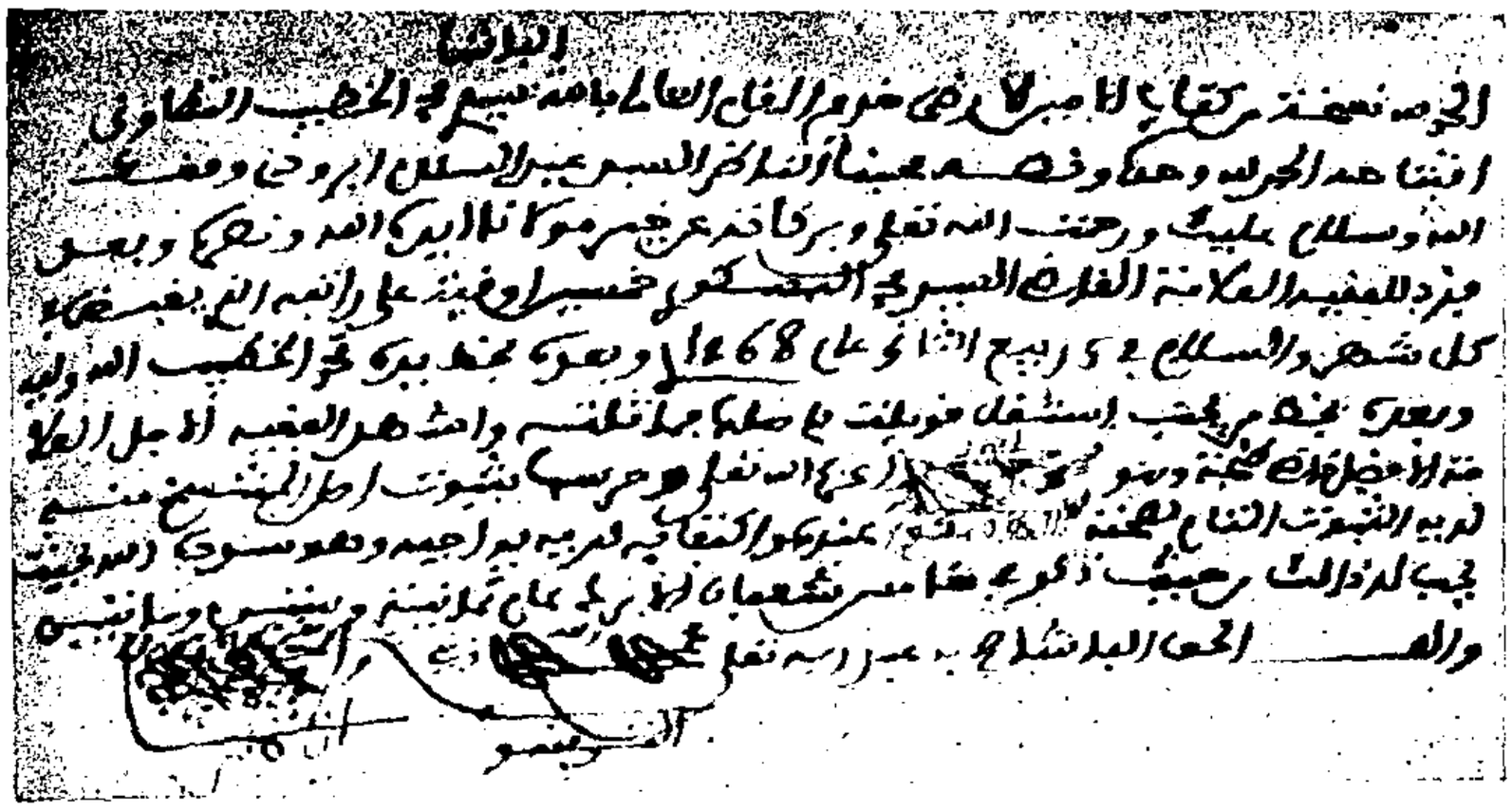

Page 191.

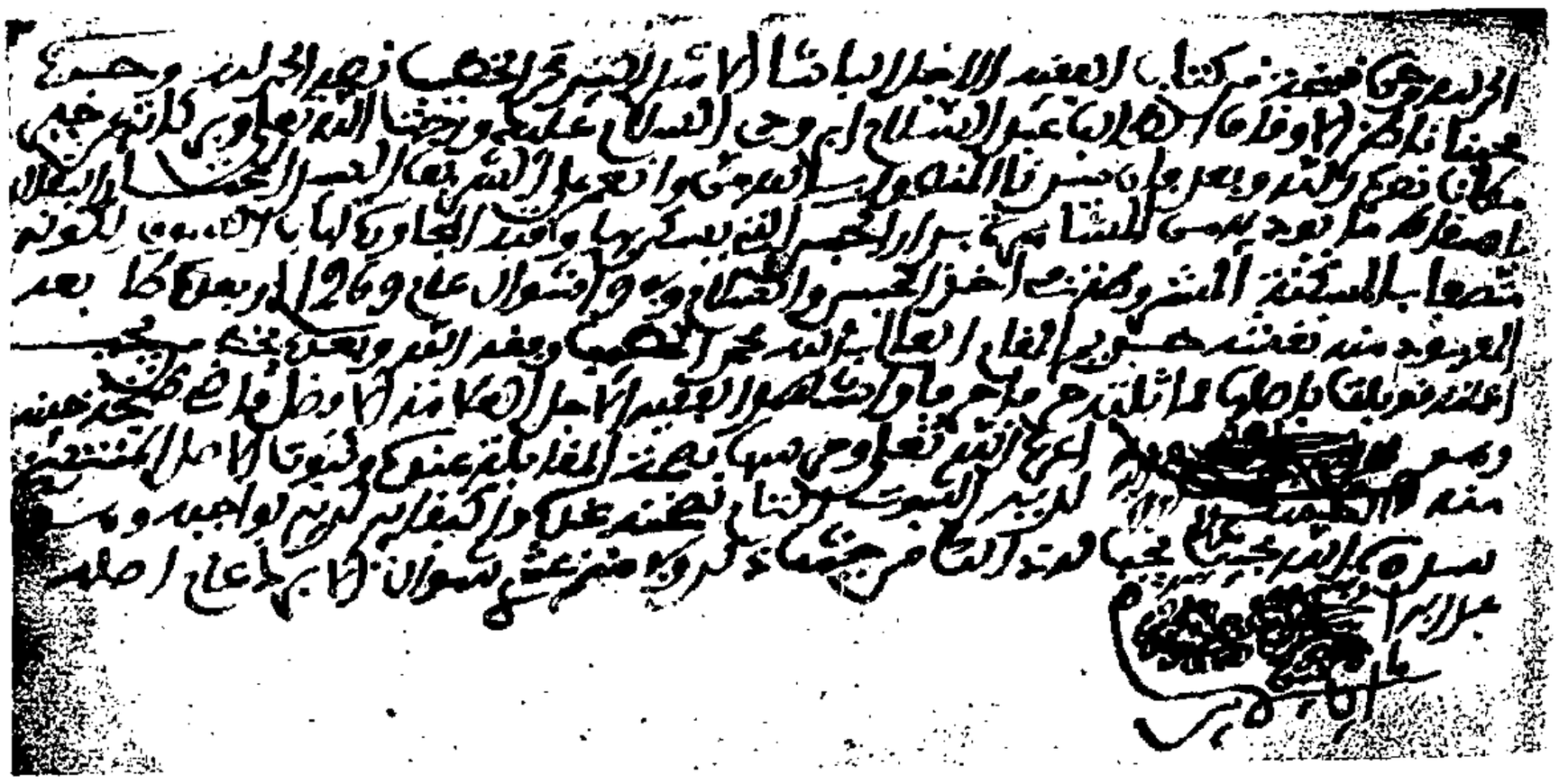

Pages 192 et 193, blanches.

Page 194.

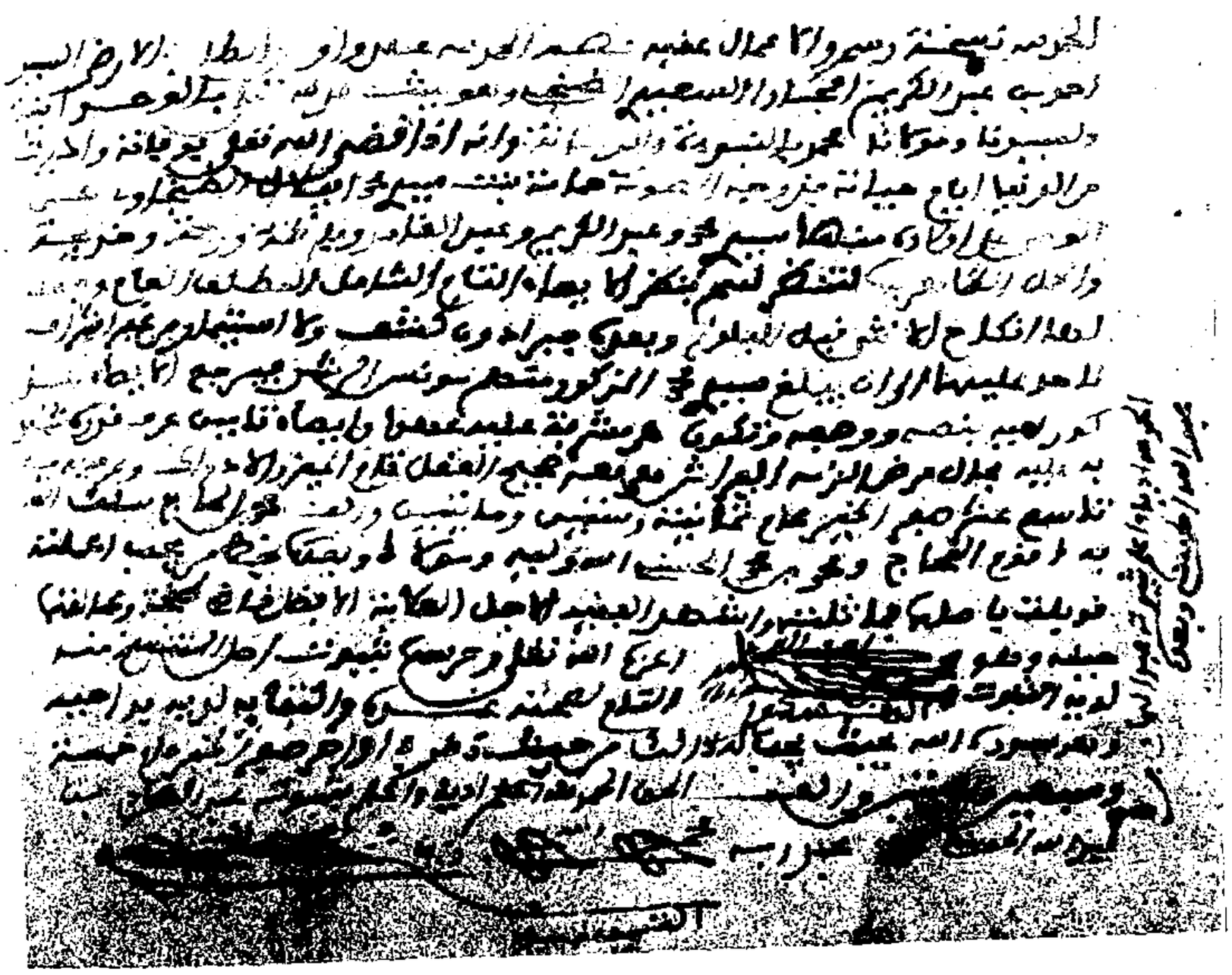

Page 195.

Page 196.

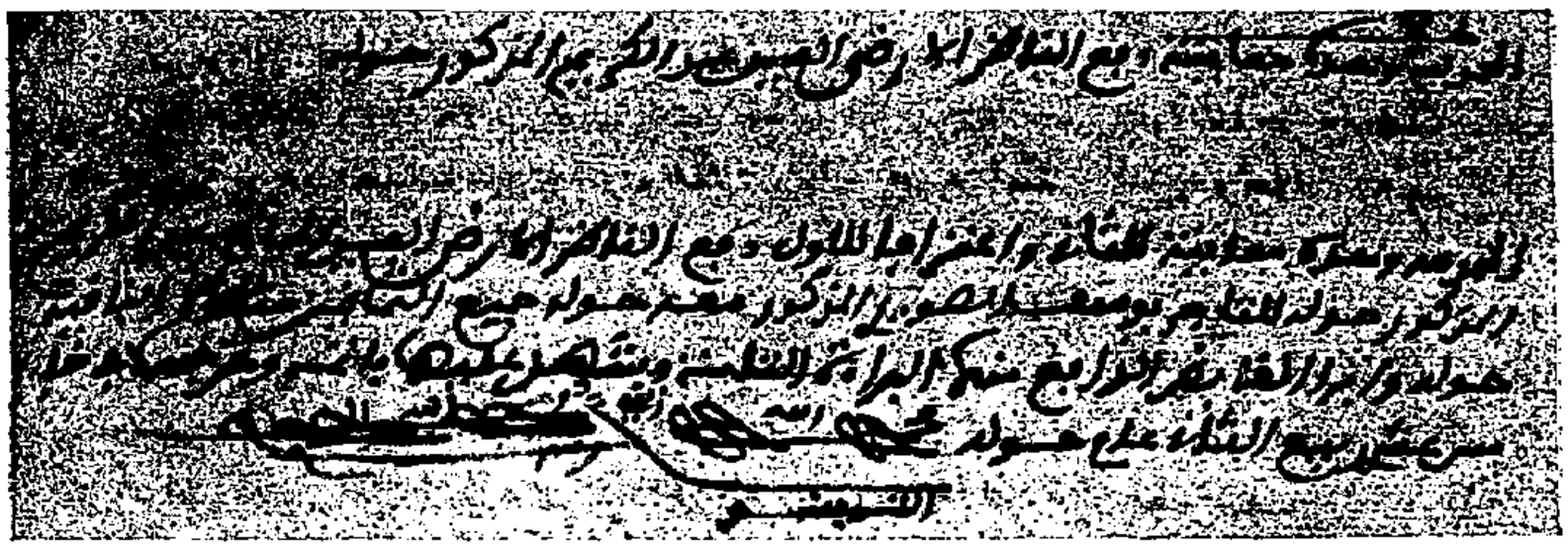

Page 197, 198, 199, 200, 201, 202, 203, 204, 205, 206, 207, 208, 209, 210 et 211, blanches.

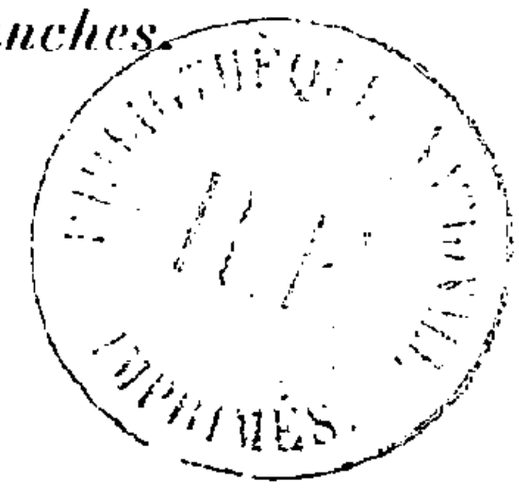

Page 212.

Page 213.

Page 214, blanche.

Page 215.

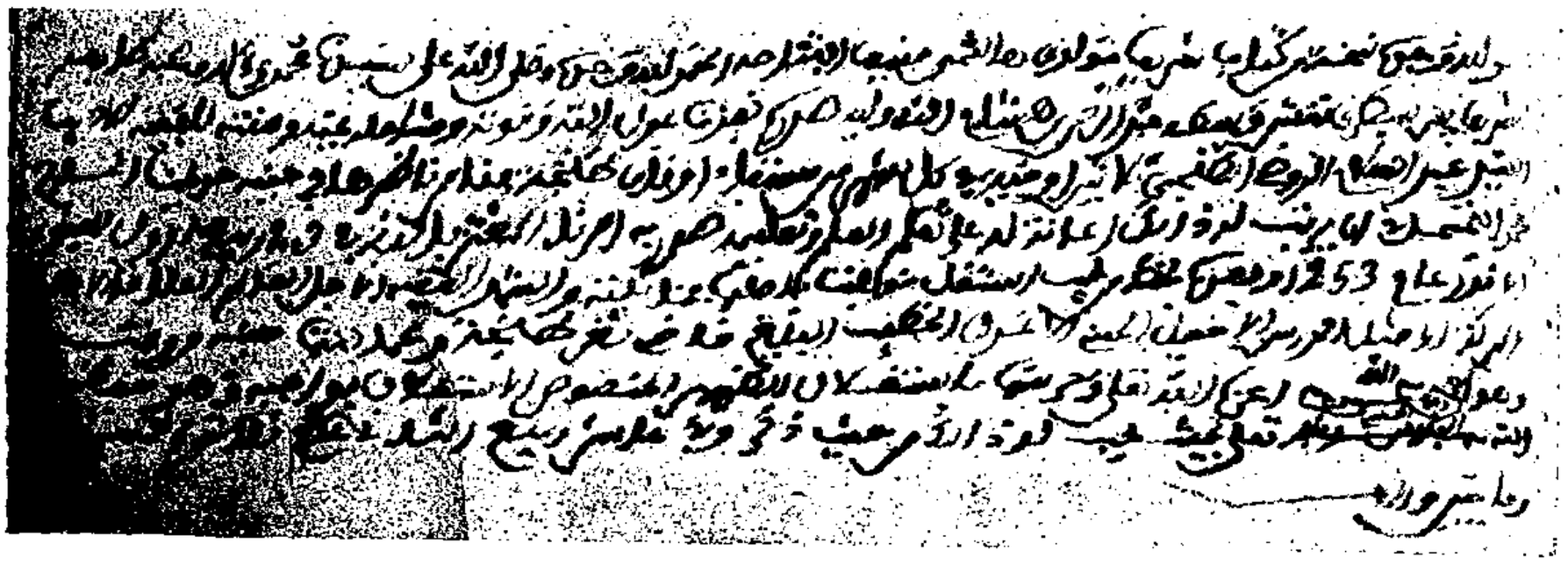

Pages 216, 217, 218, 219, 220, 221, blanches.

Page 222.

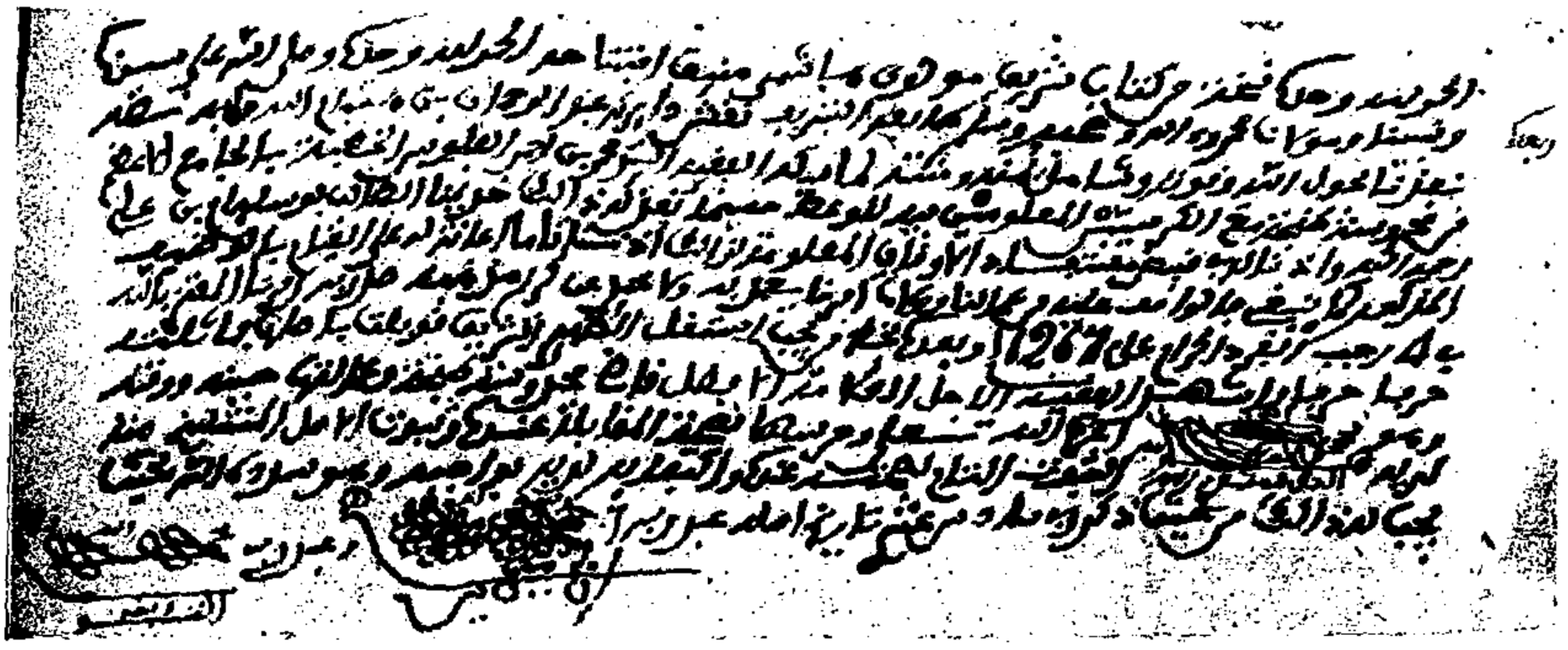

Page 223.

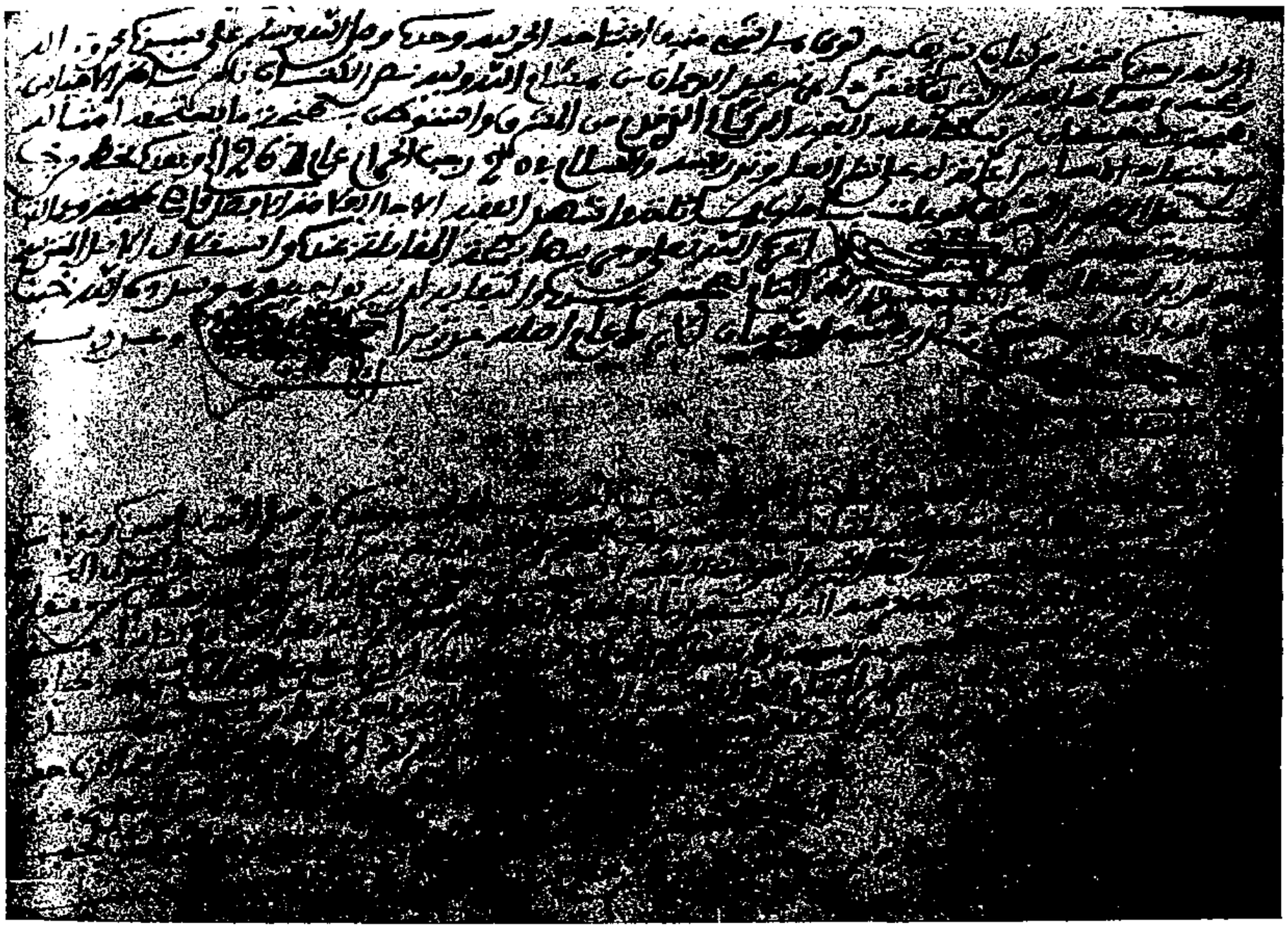

Pages 224, 225, 226, 227, 228, 229, 230 et 231, blanches.

Page 232.

Page 233.

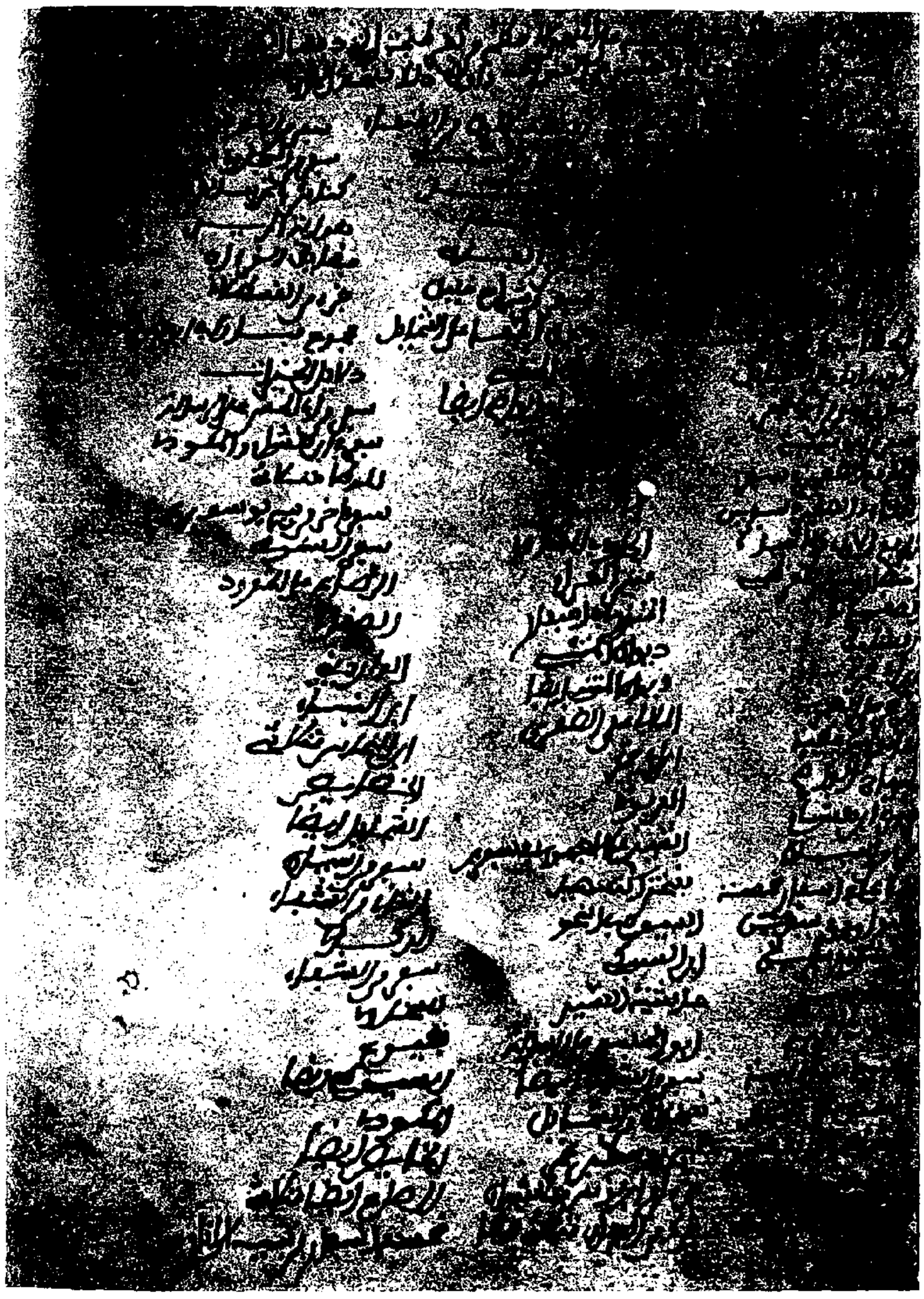

Pages 234, 235, 236, 237 et 238, blanches.

Page 239.

Page 240, blanche.

Page 241.

Page 242.

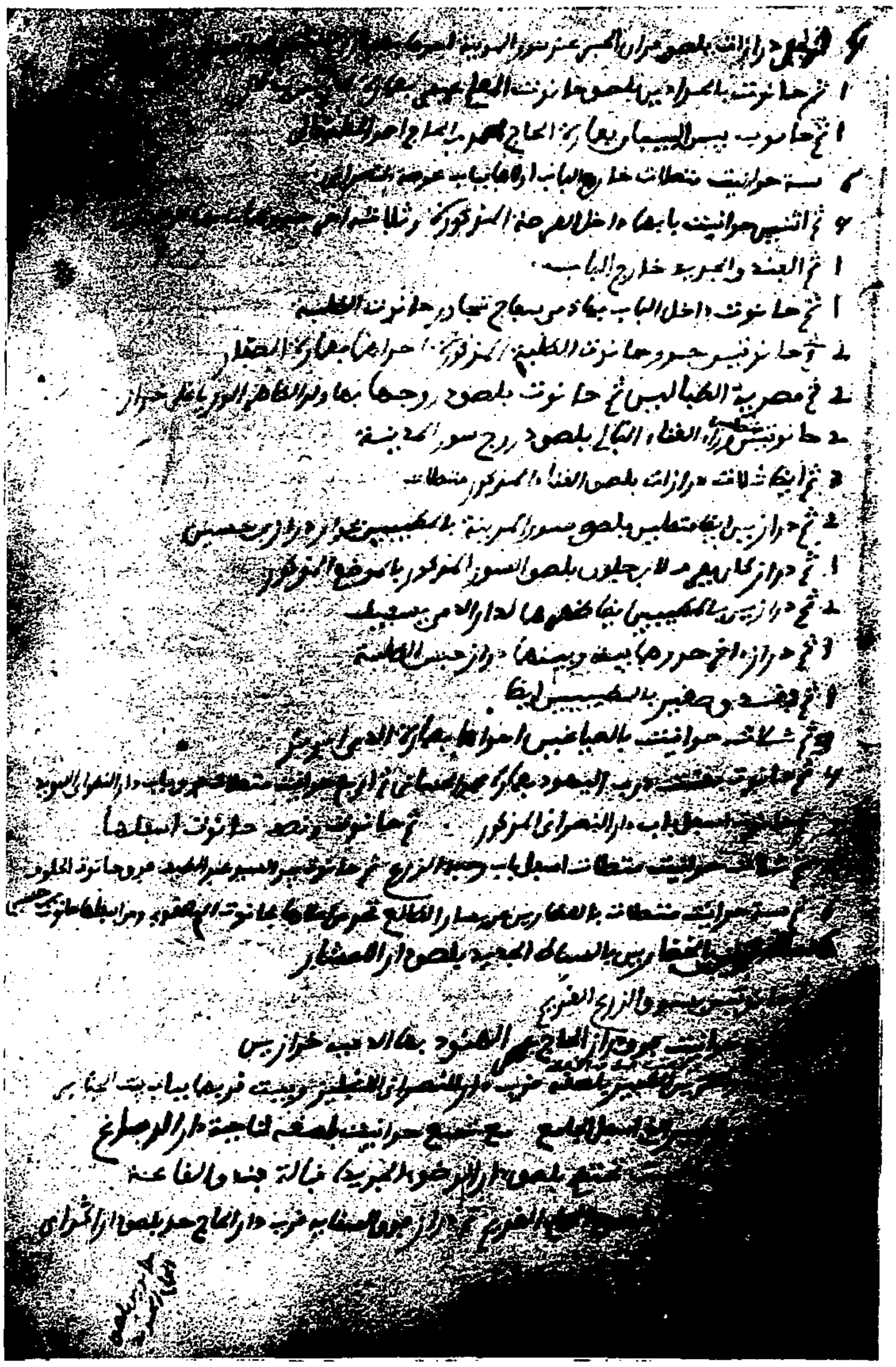

Page 243.

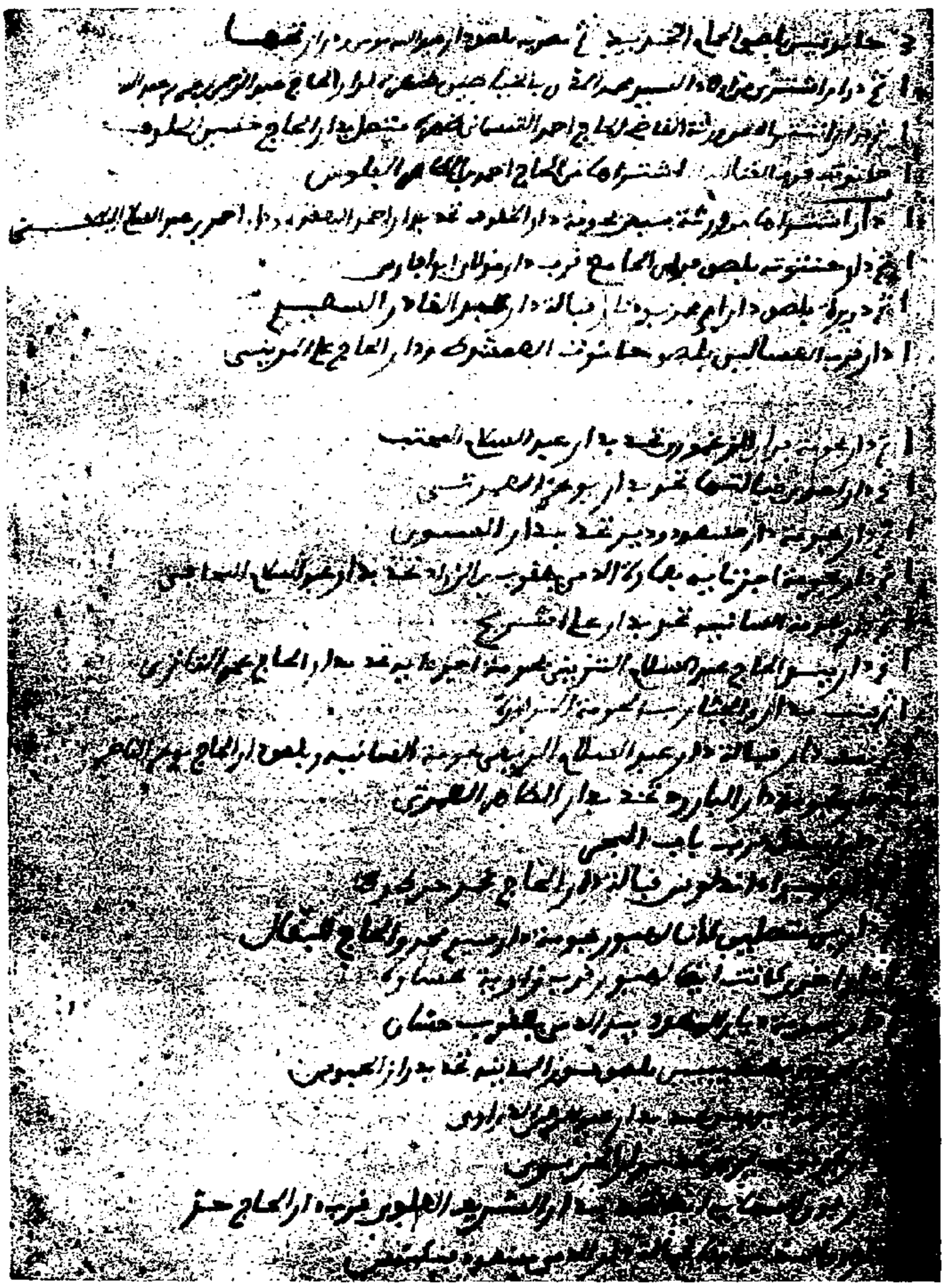

Page 244.

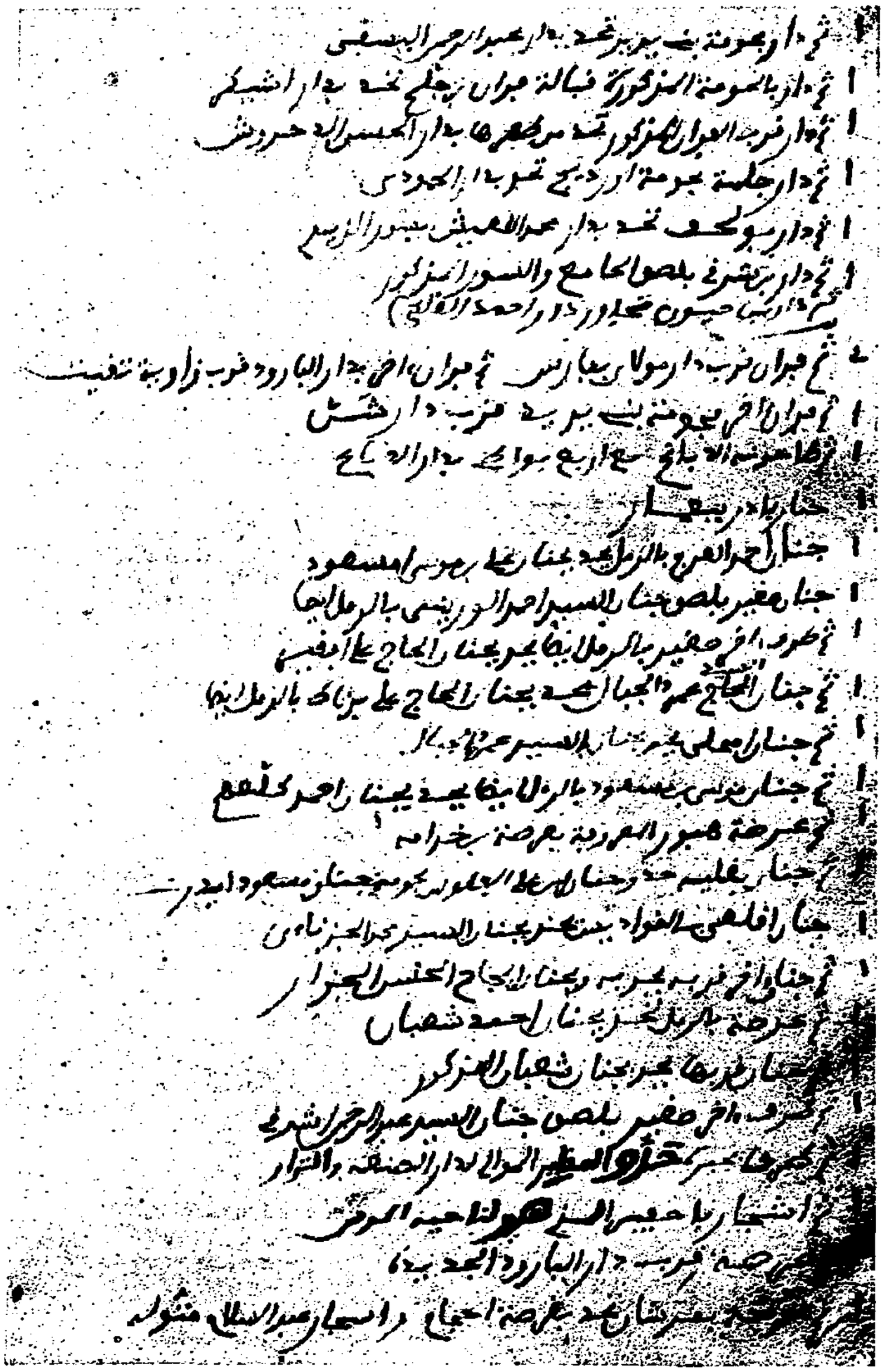

Page 245.

Pages 246, 247, 248, blanches.

Page 249.

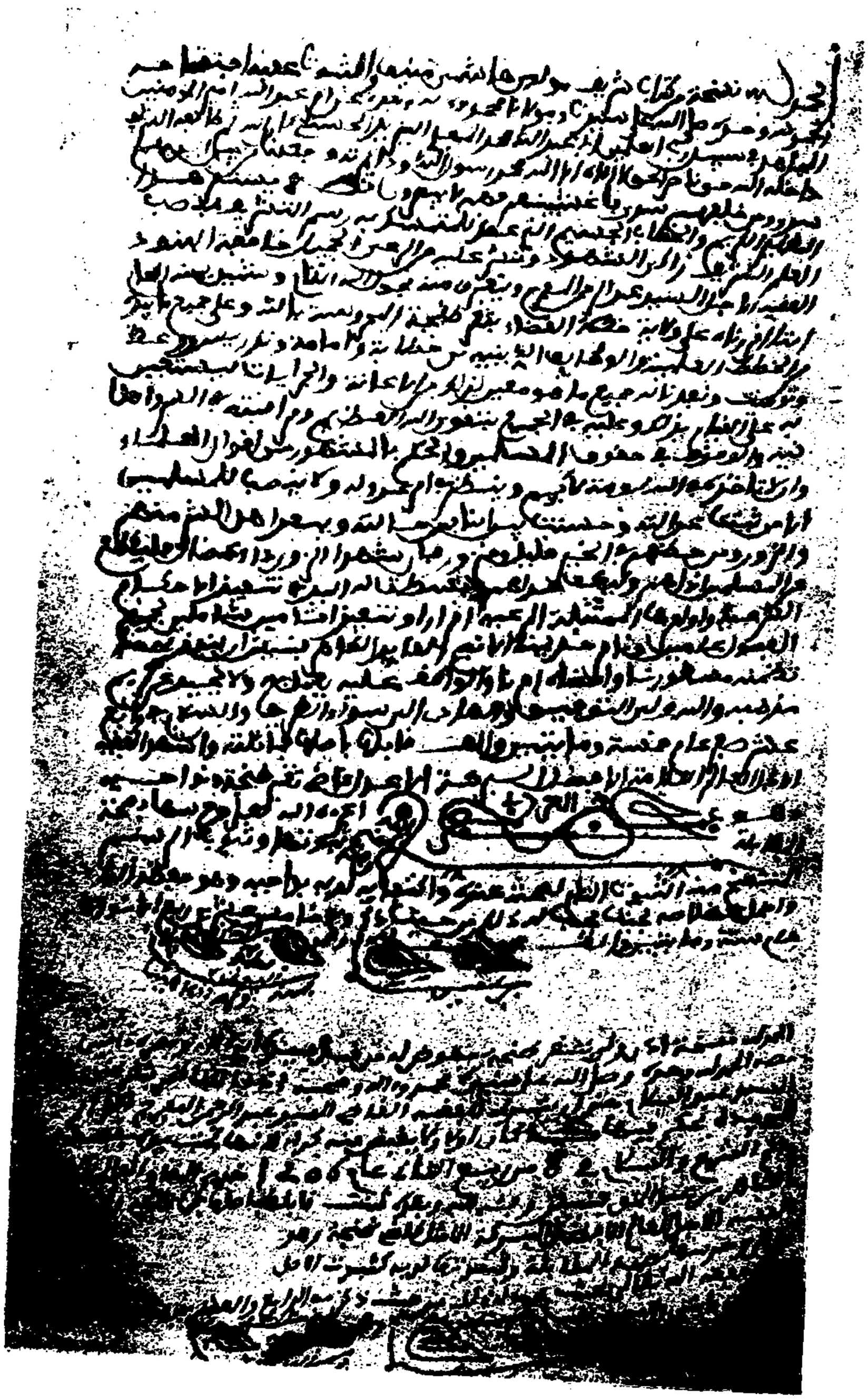

Pages 250 et 251, blanches.

Page 252.

Page 253.

Page 254.

Page 255.

Pages 256 et 257, blanches.

Page 258.

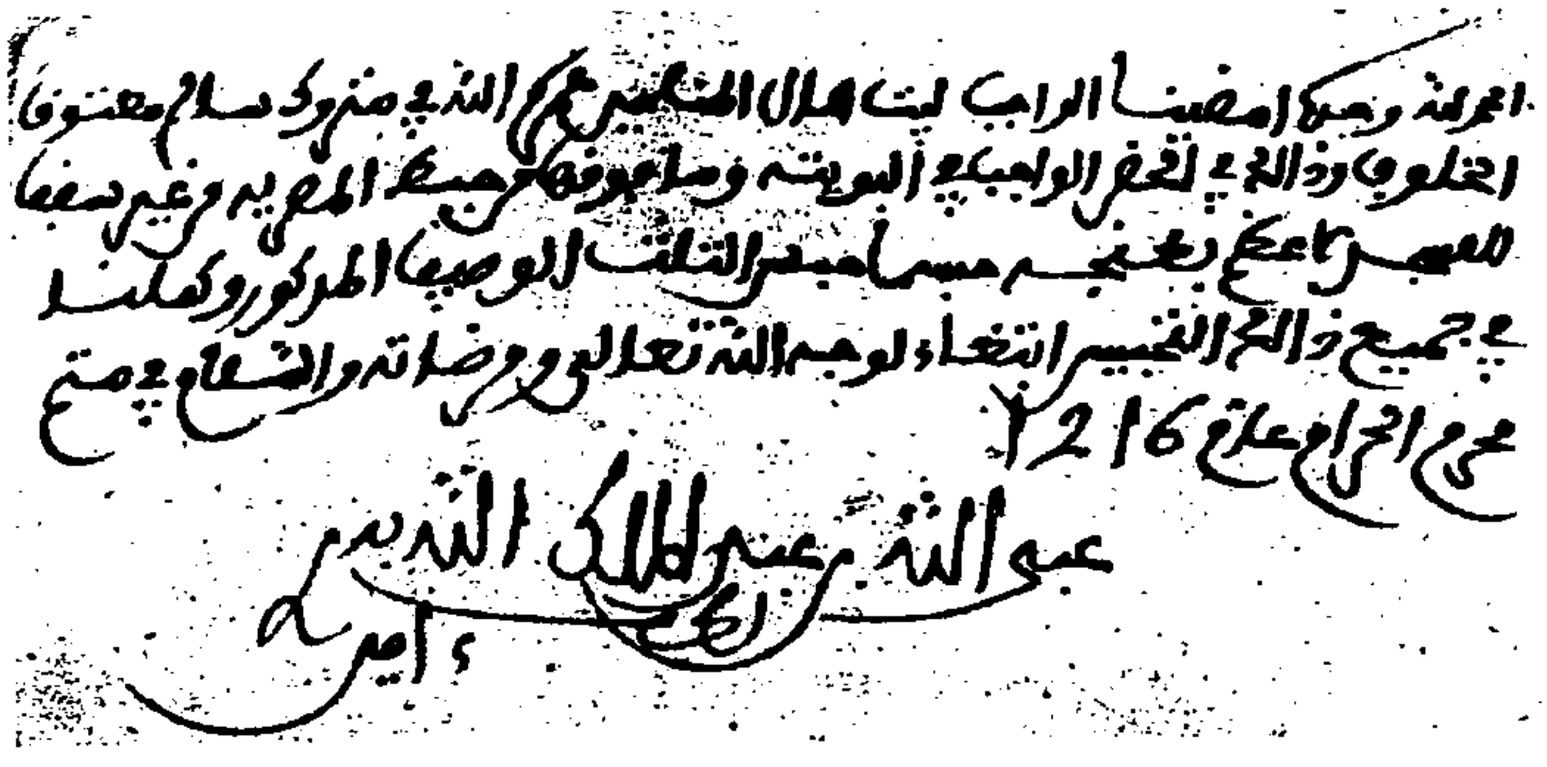

Pages 259, 260, 261, 262, 263 et 264, blanches.

Page 265.

Page 266.

Pages 267, 268, 269 et 270, blanches.

Page 271.

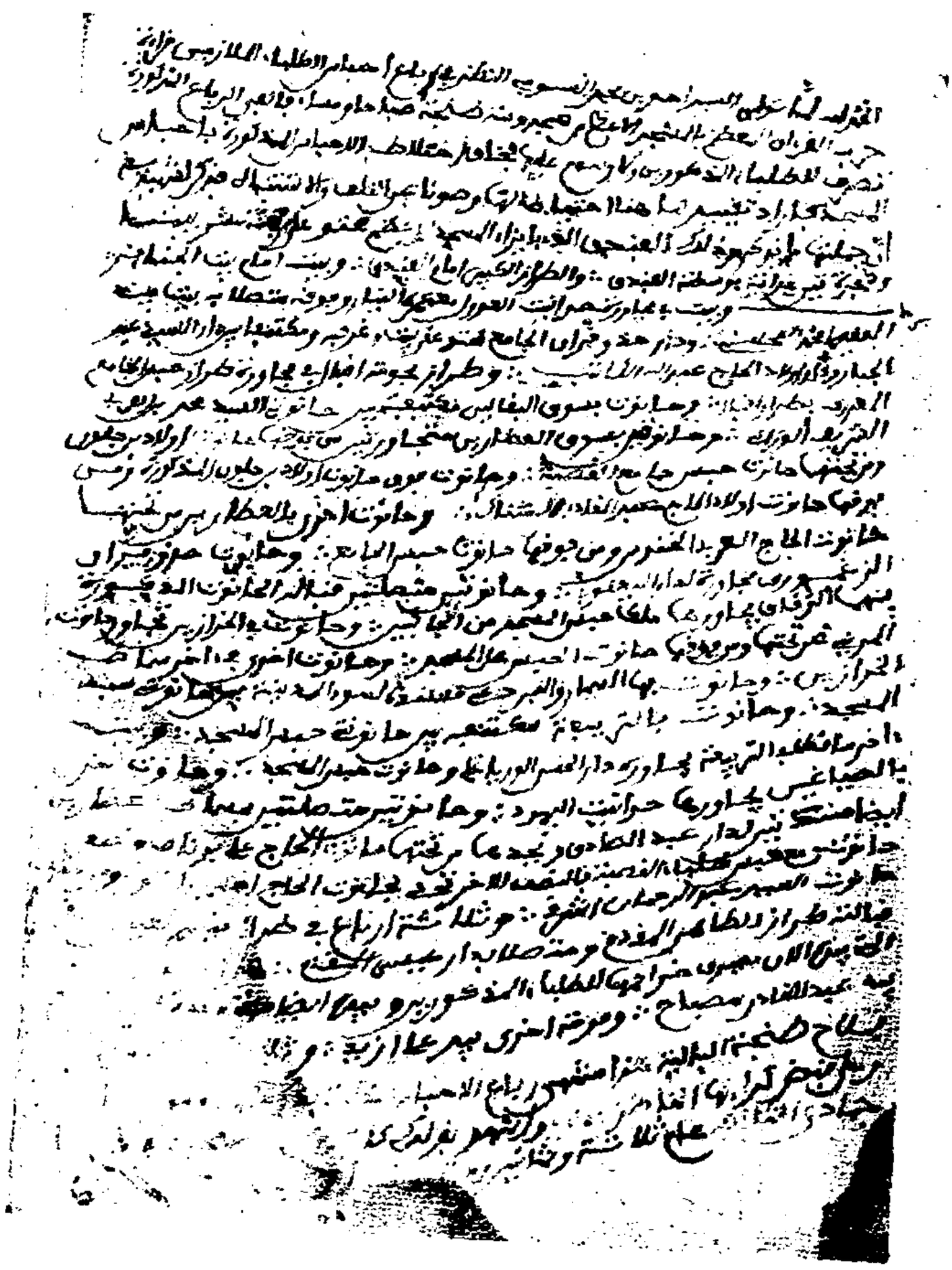

Page 272.

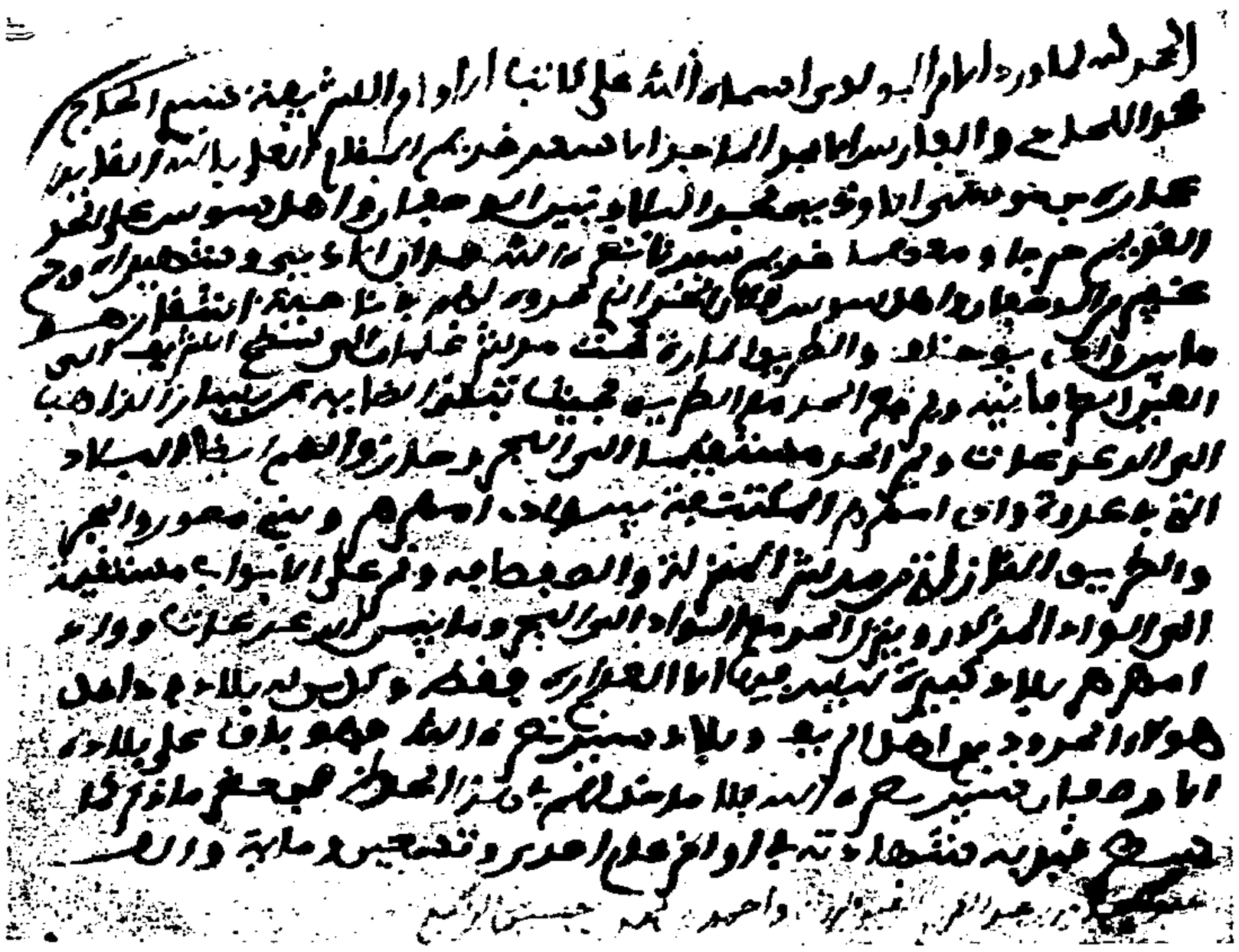

Page 273.

Pages 274 et 275, blanches.

Page 276 [1].

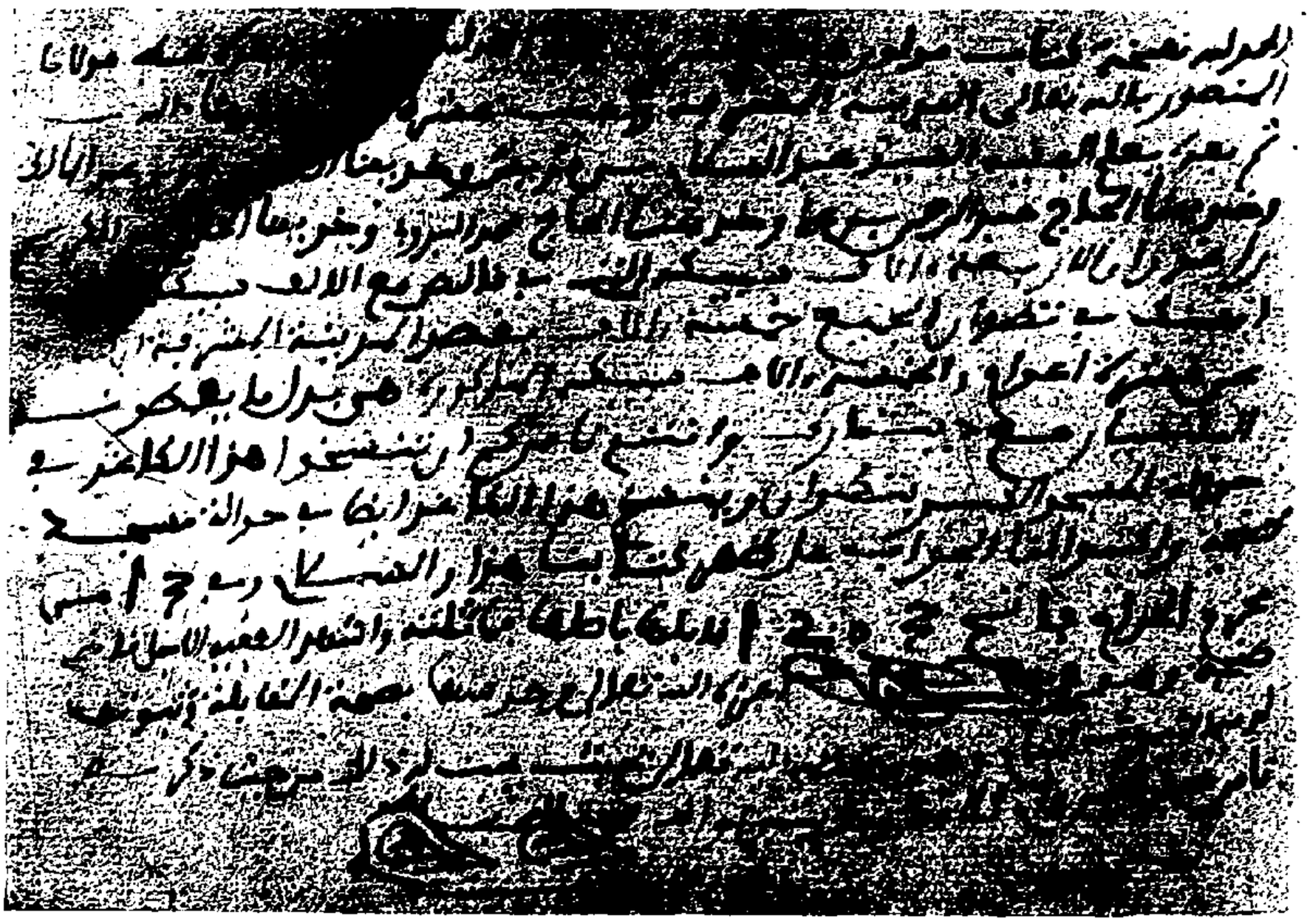

1. Ce document est inscrit à l'envers sur le registre.

Page 277.

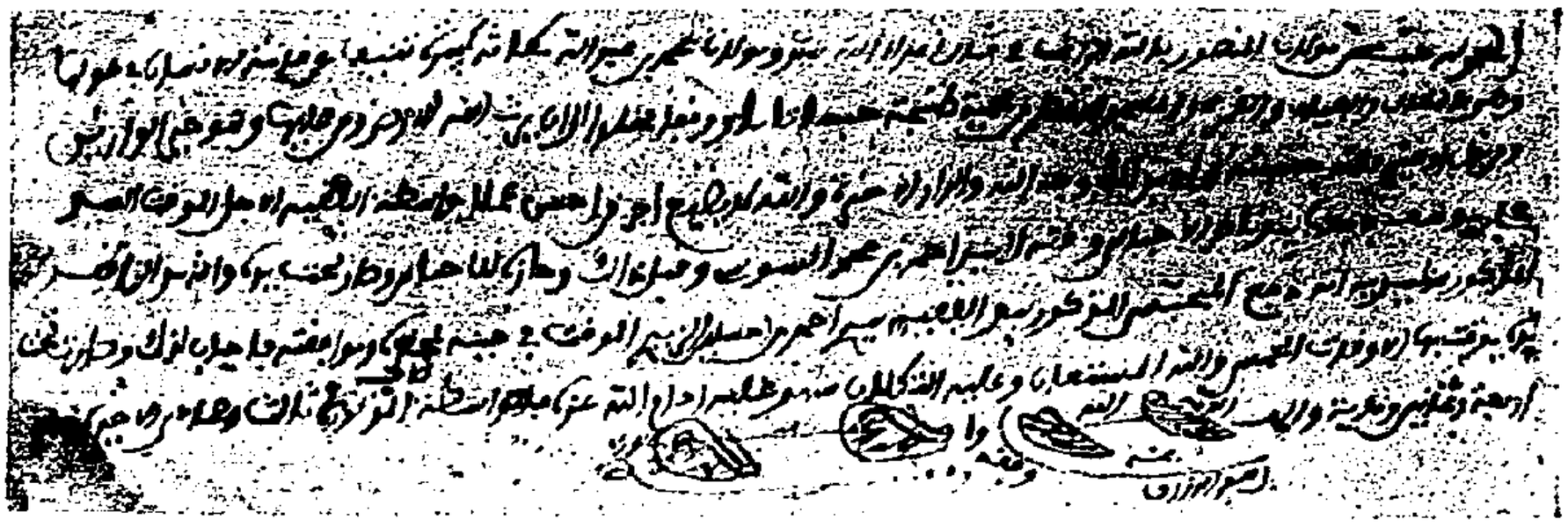

Page 278.

Page 279.

Page 280, blanche.

Page 281.

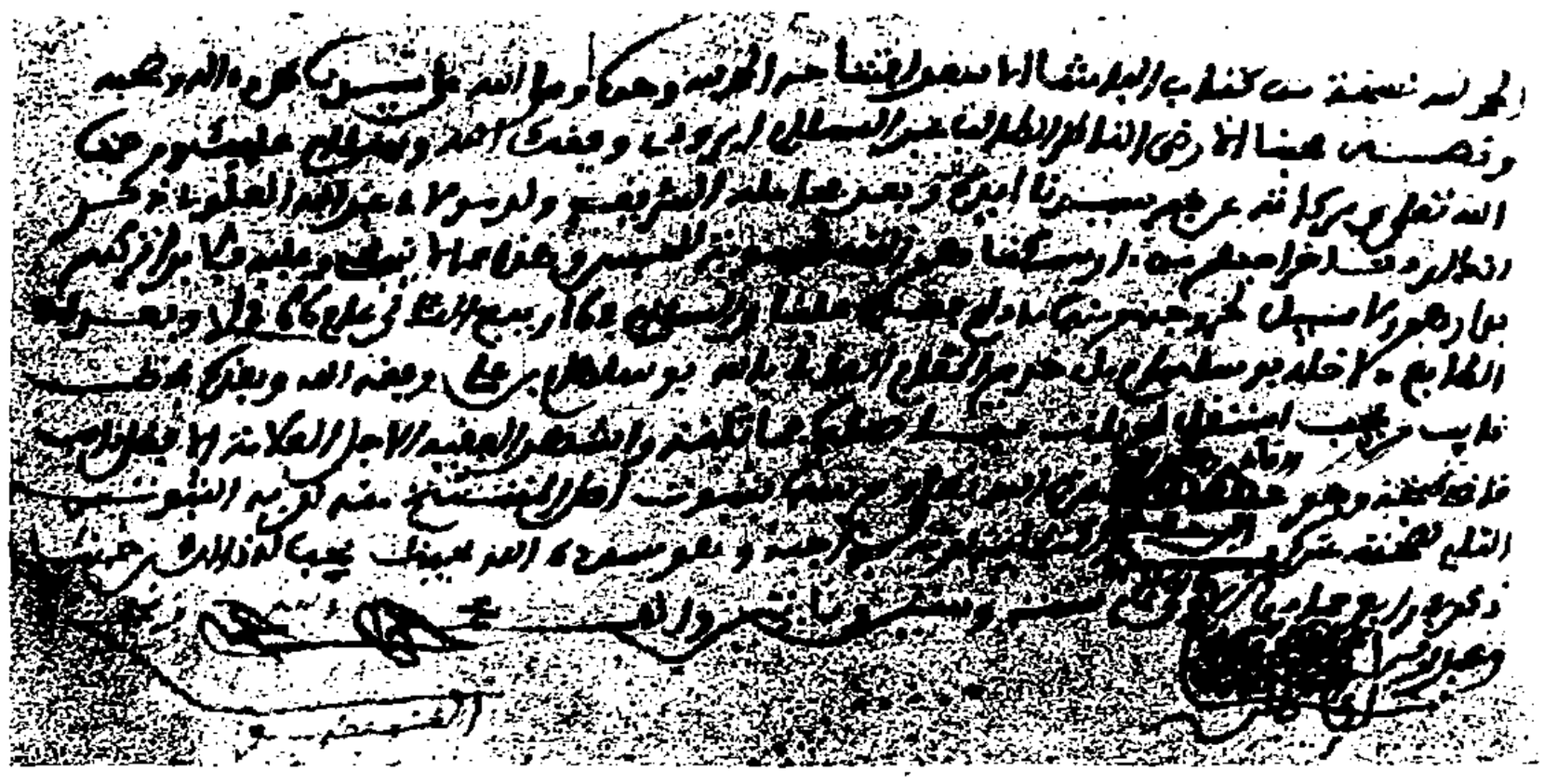

Pages 282, 283 et 284, blanches.

Page 285.

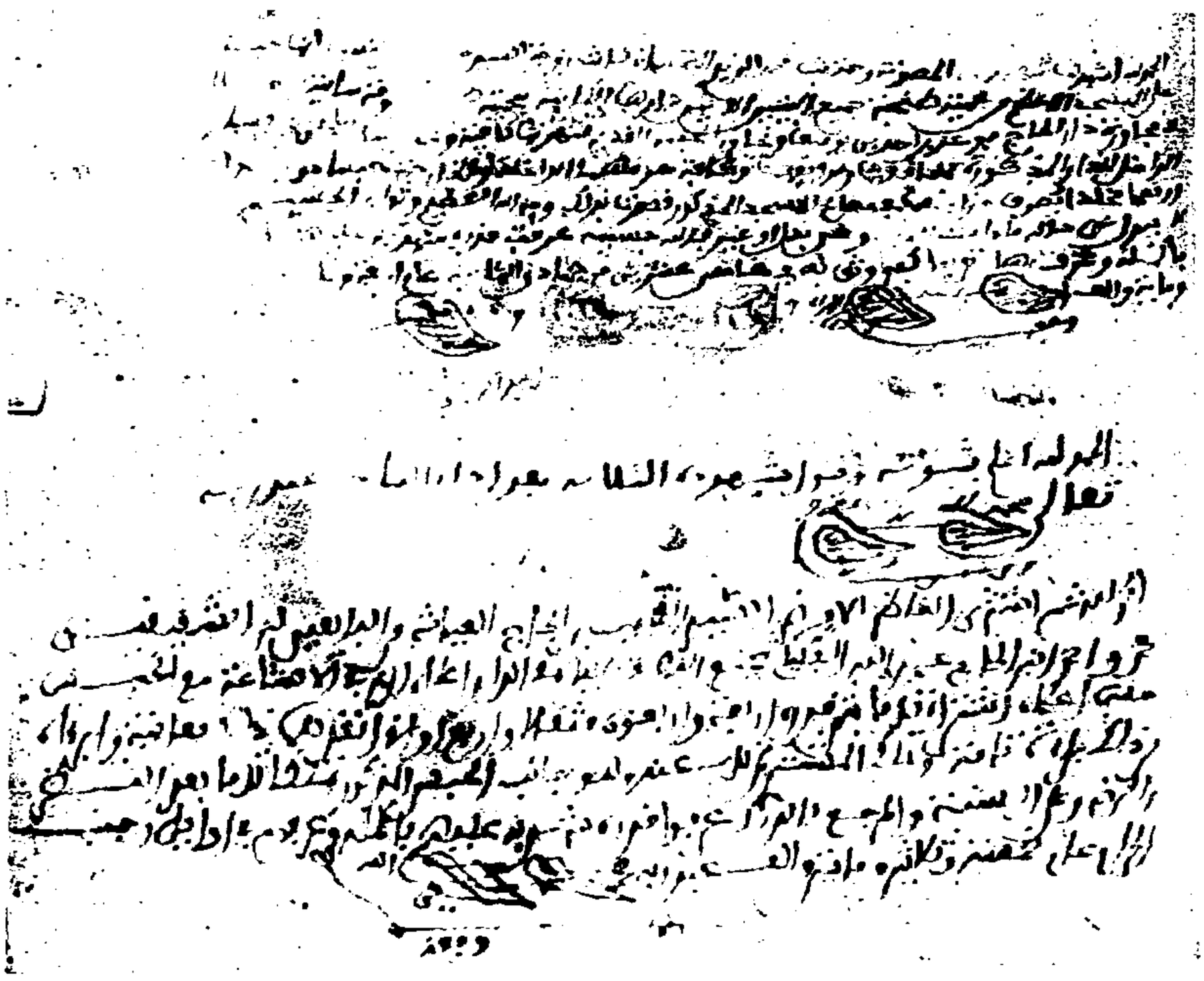

Page 286.

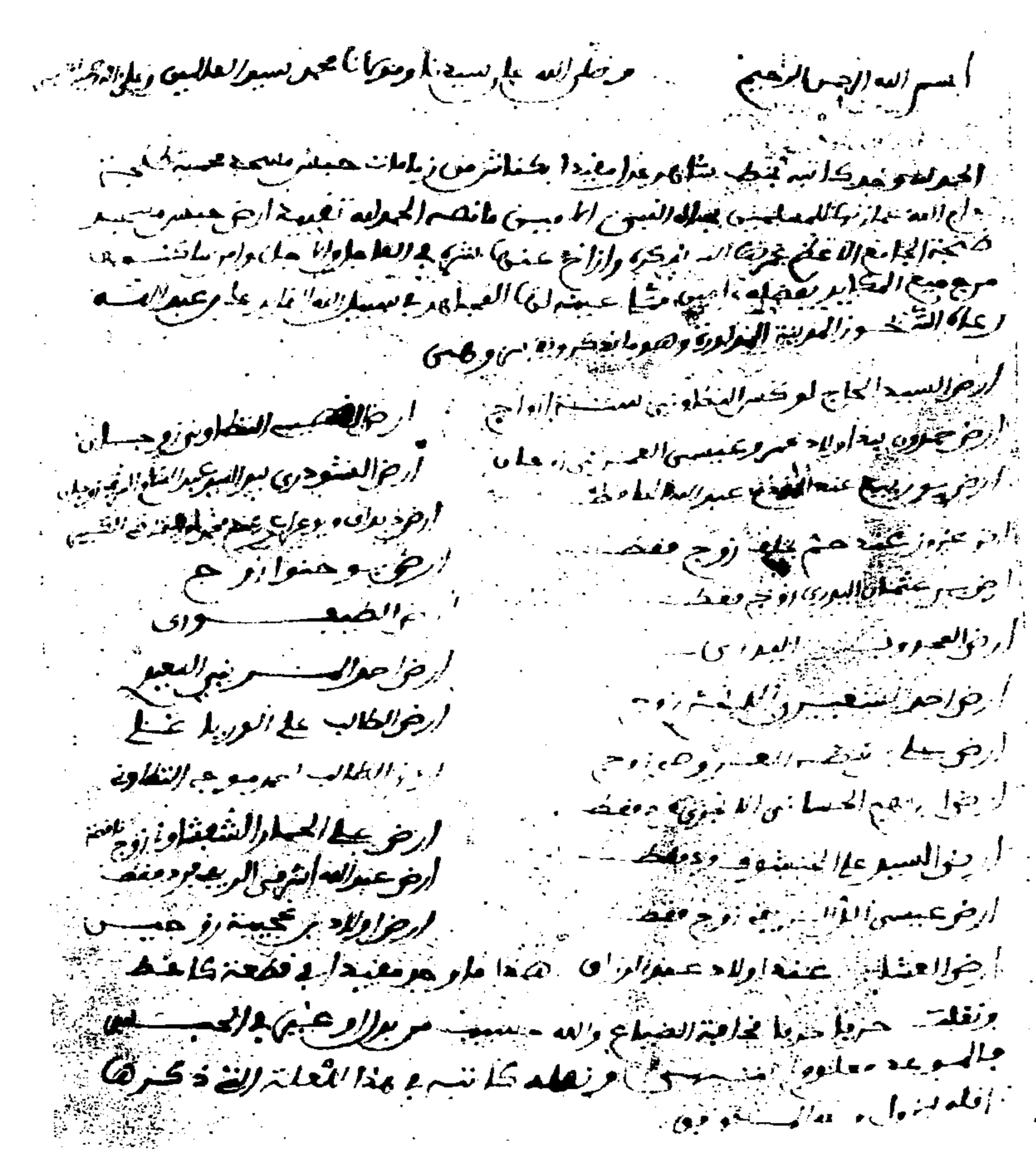

بسم الله الرحمن الرحيم وصلى الله على سيدنا ومولانا محمد وسلم

الحمد لله وحده كان بتحبيس شاهد عدل مفيد بكناش من زيادات حبس مسجد محسبة
[illegible] الله عليه وسلم بعد النبي الامين ما نصه الحمد لله تفيد ارض حبس مسجد
[illegible] الجامع الاعظم [illegible] وازاح عنه [illegible]
مرج مع المكابد بفضله [illegible] الفيطاوي في سبيل الله [illegible] على عبد الله
رعاه الله [illegible] المدينة البيضاء وهو ما ذكر [illegible]

ارض السيد الحاج لوكس [illegible] زوج
ارض [illegible] بن اولاد عمرو عيسى العمري [illegible]
ارض [illegible] عبد الله [illegible]
ارض [illegible] زوج فقط
ارض [illegible] عثمان البوري زوج فقط
ارض [illegible] البدري
ارض [illegible] الشعيري [illegible] زوج
ارض [illegible] زوج
ارض [illegible] الحسني الانبري فقط
ارض [illegible] على [illegible] فقط
ارض عيسى [illegible] زوج فقط
ارض [illegible] عنه اولاد عبد الرزاق

ارض [illegible] النظاوي زوجان
ارض [illegible] بن السيد عبد الله [illegible] زوجان
ارض [illegible] زوج
ارض [illegible] زوج
ارض [illegible] الصغير
ارض [illegible] السر بني البعير
ارض الطالب على الوريا [illegible]
ارض الطالب احمد [illegible] النظاوي
ارض على الحمار الشفشاوي زوج فقط
ارض عبد الله [illegible] الريف فقط
ارض اولاد [illegible] زوجين

هذا ما وجد مقيدا في قطعة كاغط
ونقلته حرفيا [illegible] الضياع والله [illegible] من بدل او غير [illegible]
[illegible] فقط كما نسخه في هذا الثلاثة التي ذكرها
[illegible]

Page 287.

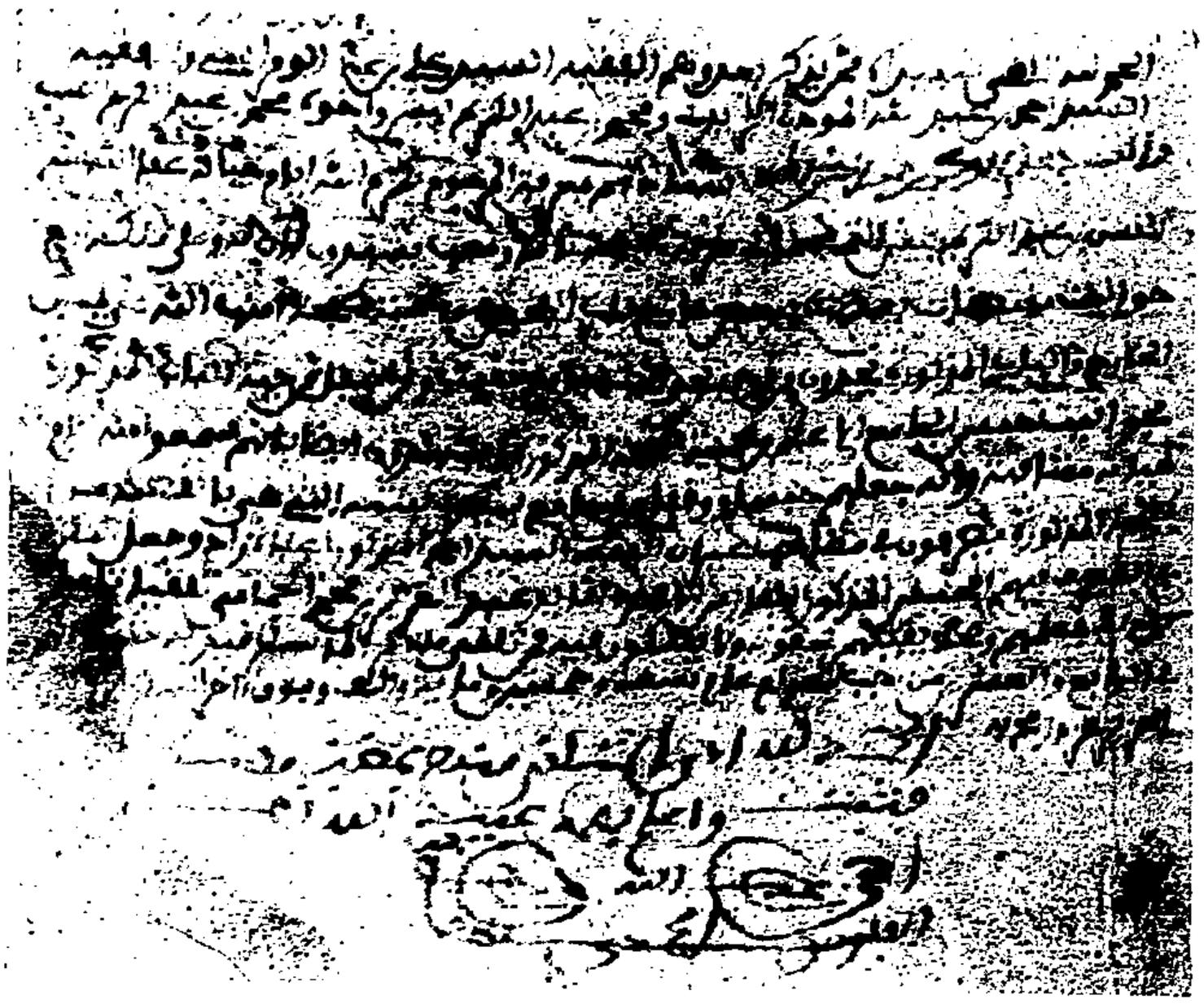

Page 288.

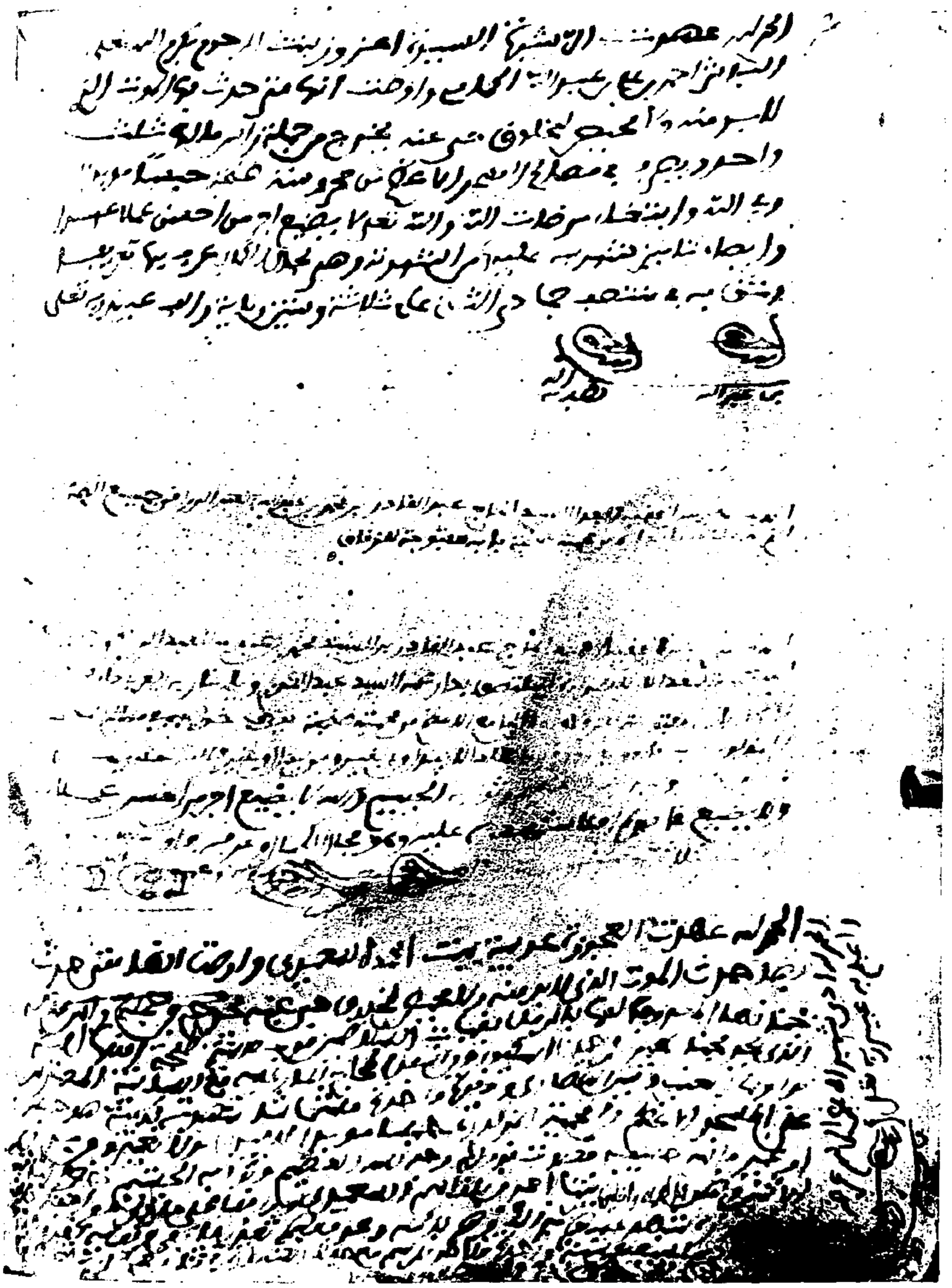

Page 289.

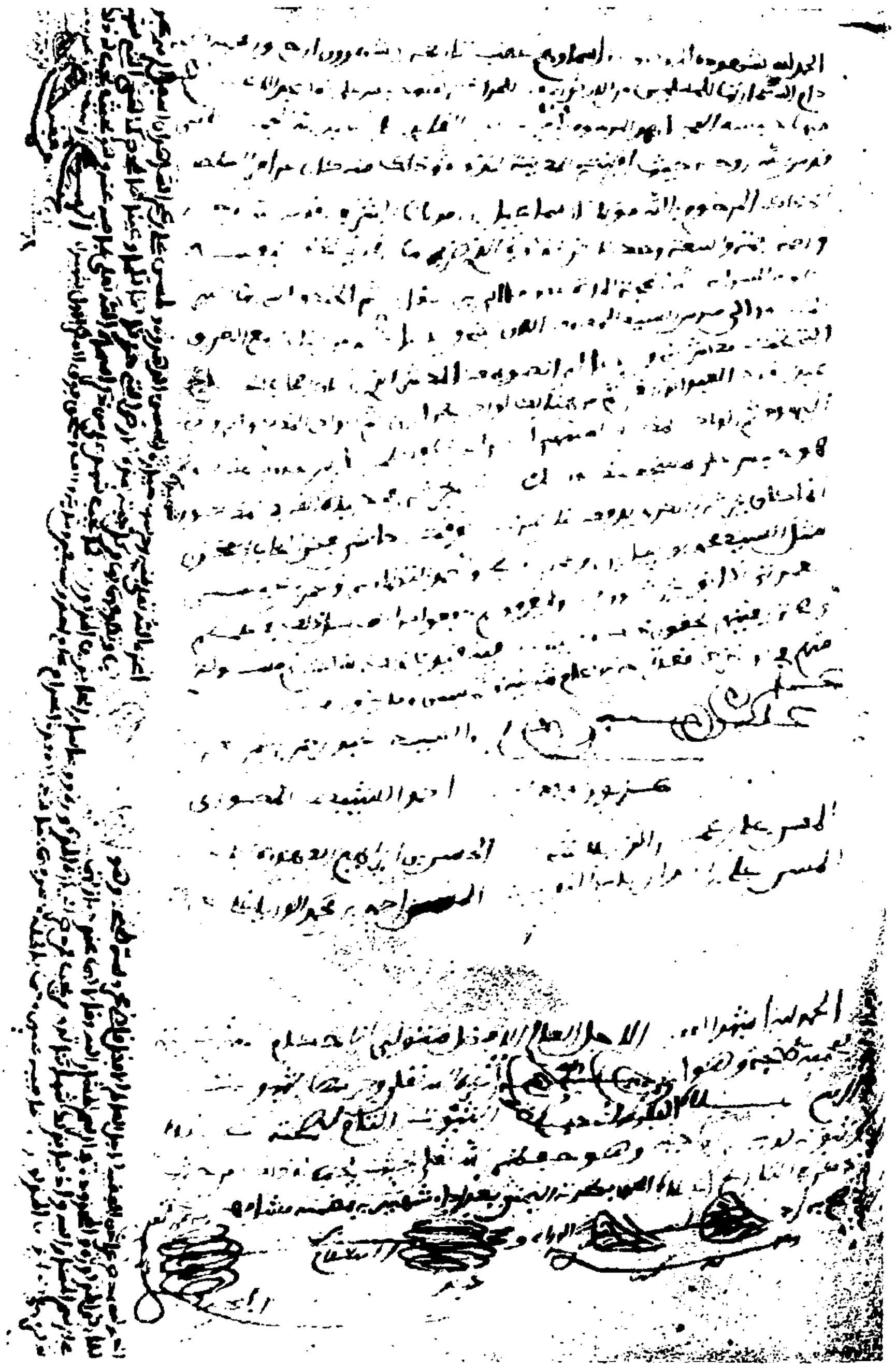

Page 290.

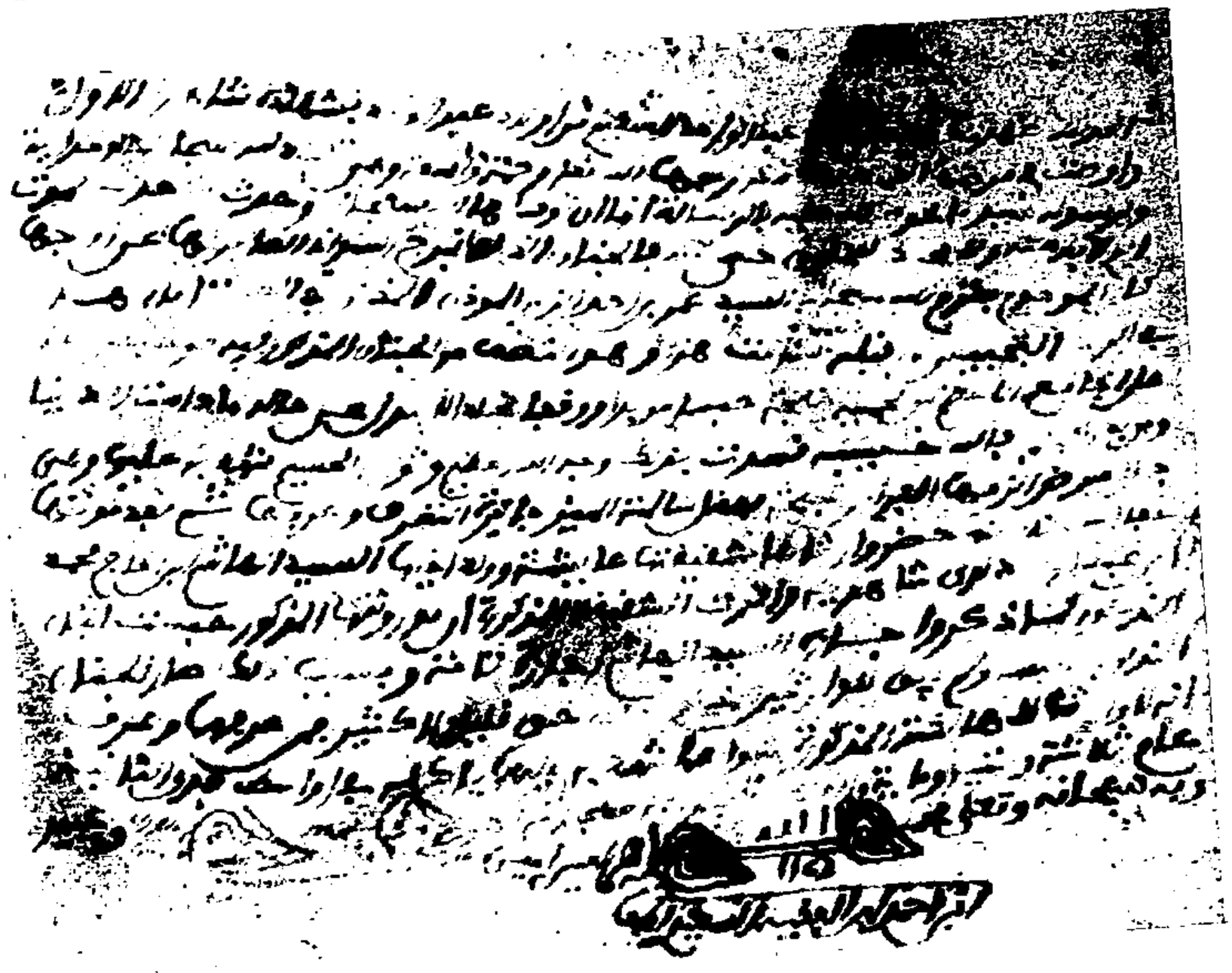

Page 291.

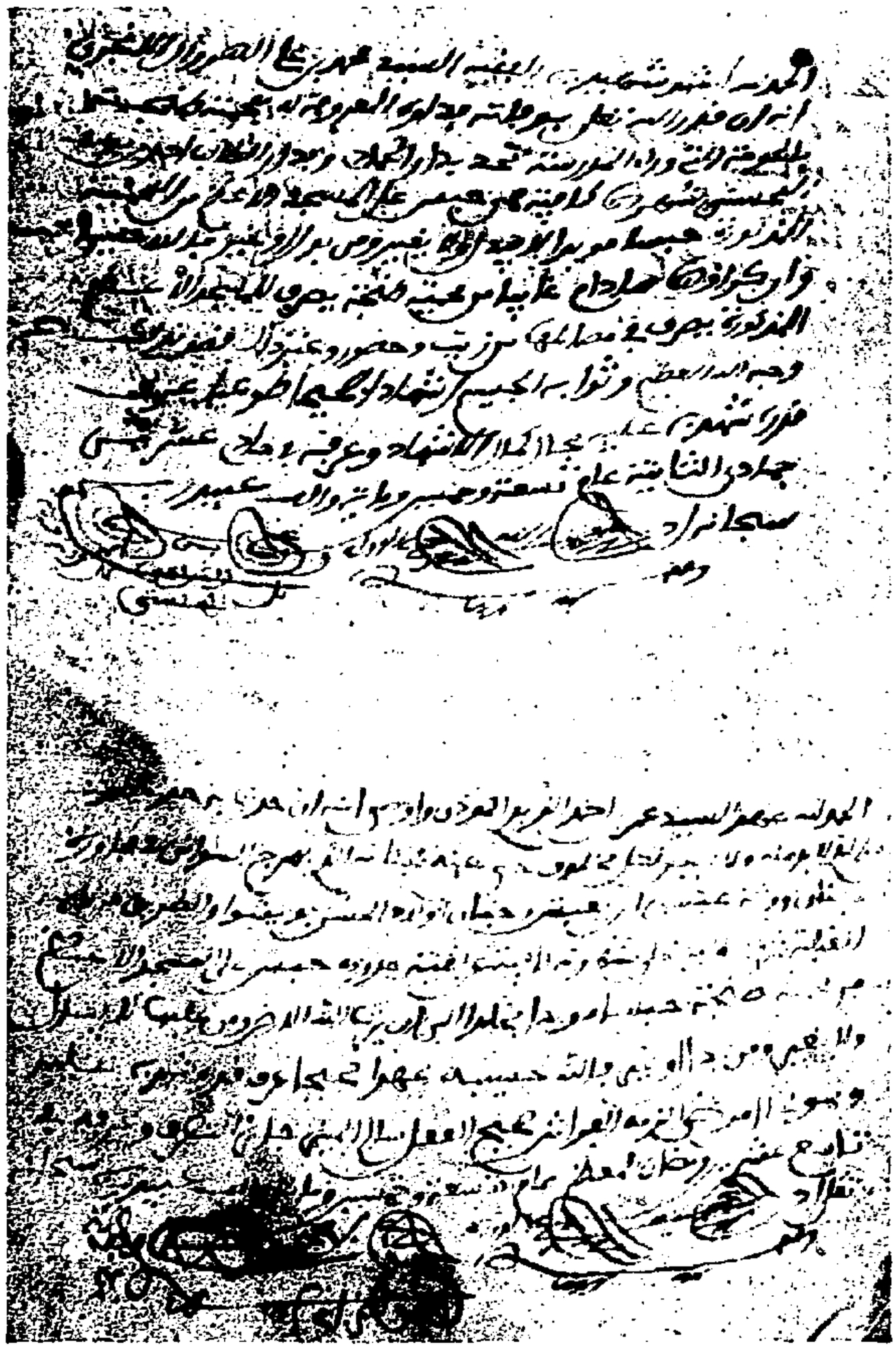

P. 292.

Page 293.

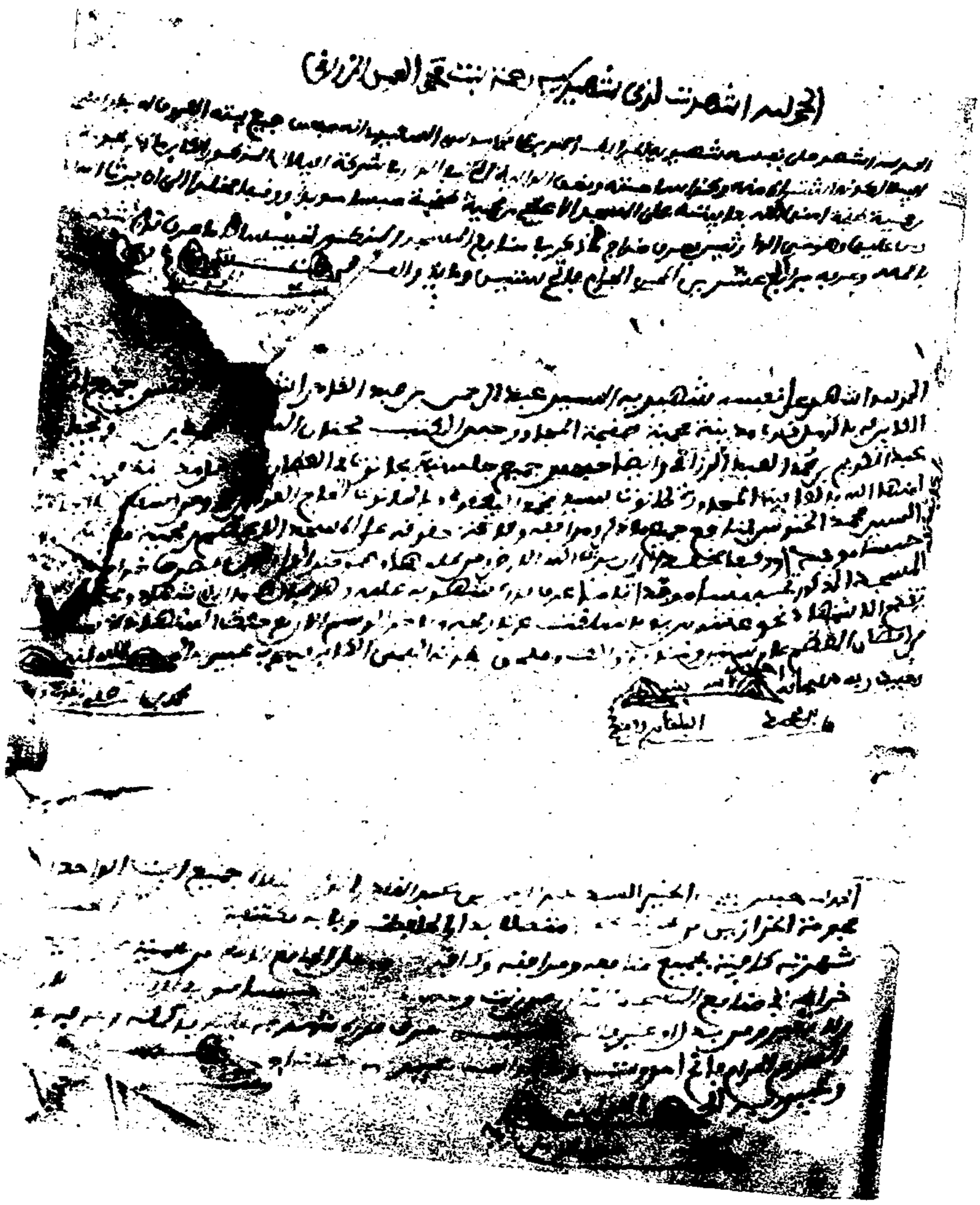

Page 204.

Page 295.

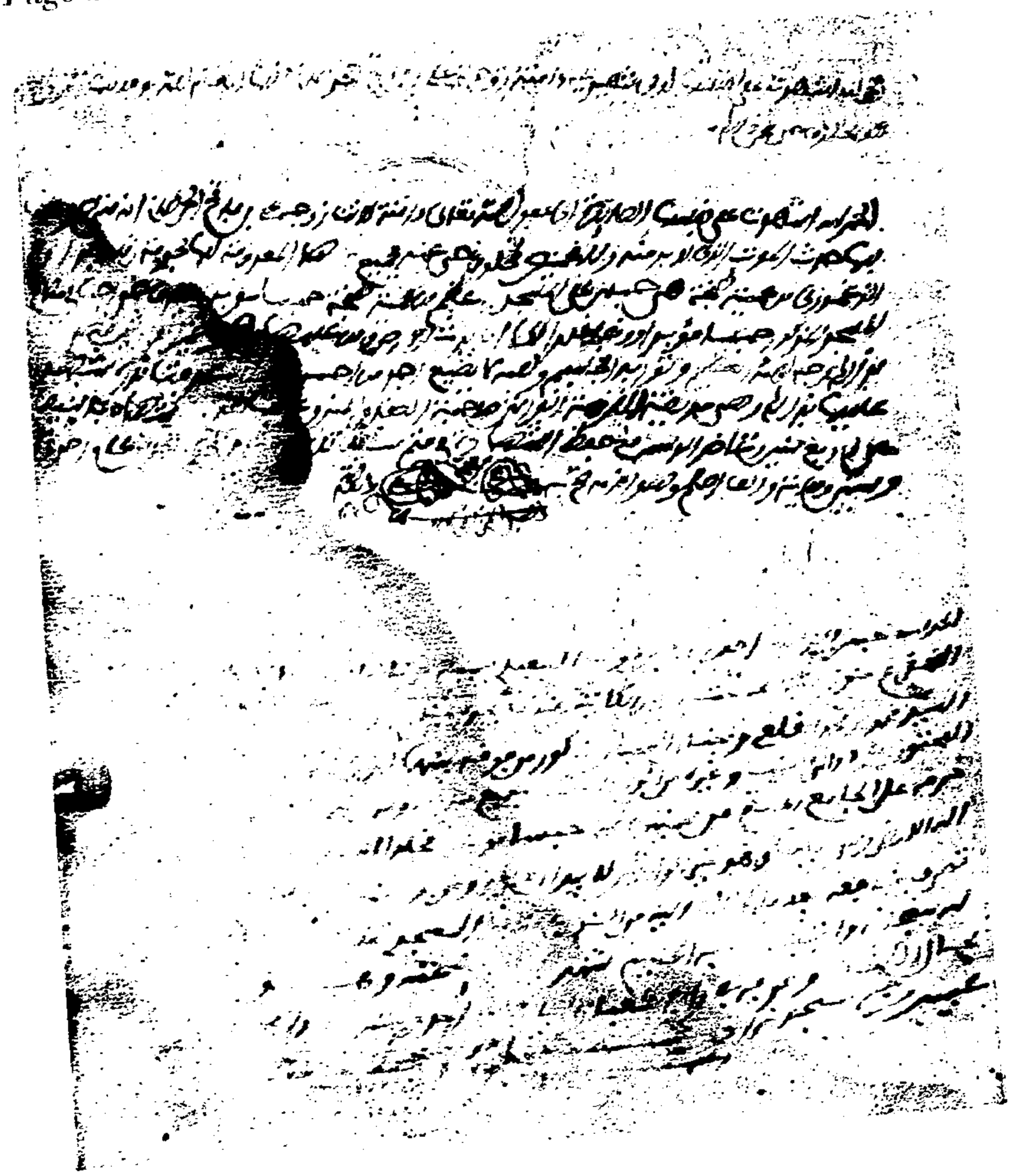

P. 206.

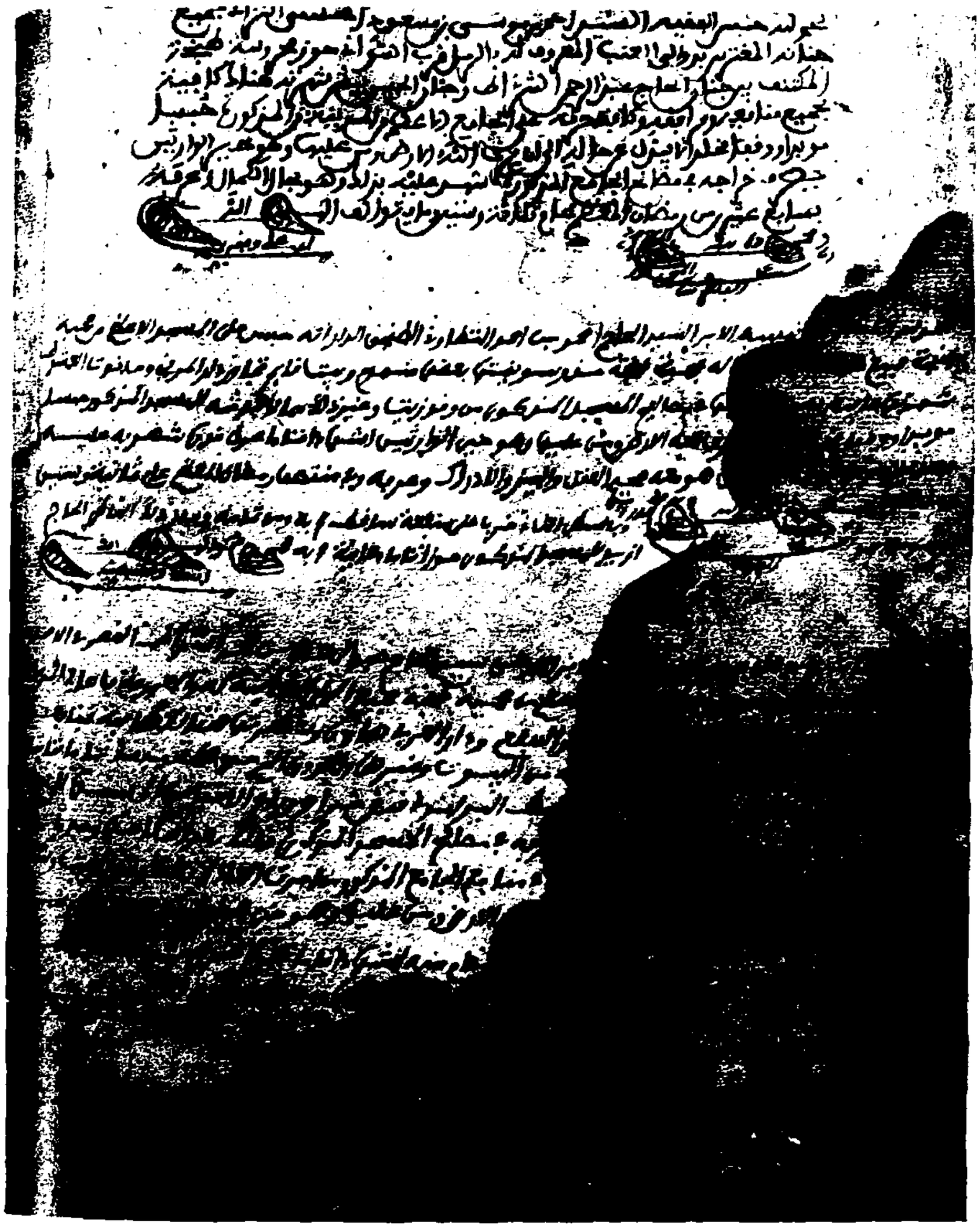

Page 297.

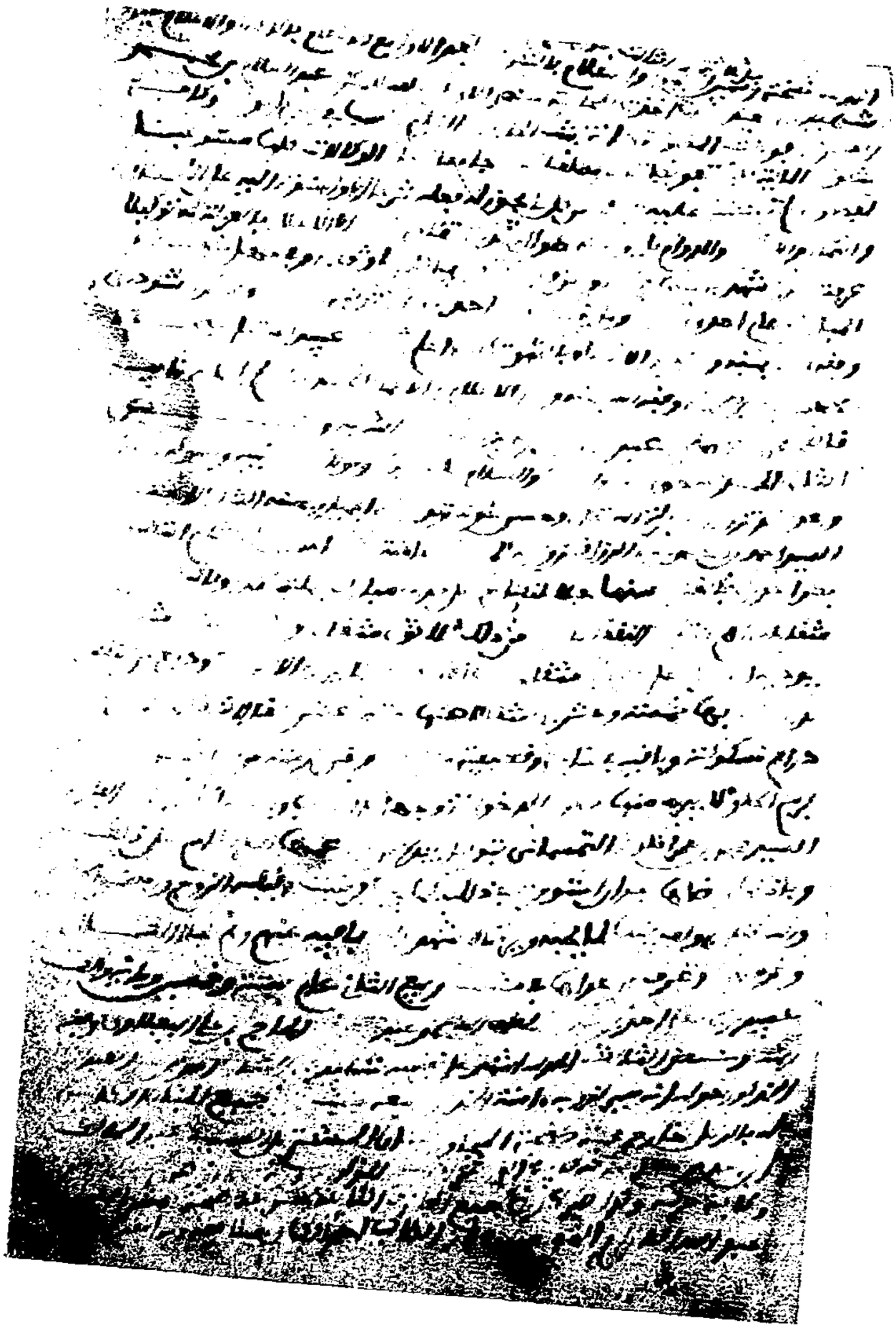

Page 298.

Page 299.

Page 300.

Page 301.

Page 302.

Page 303.

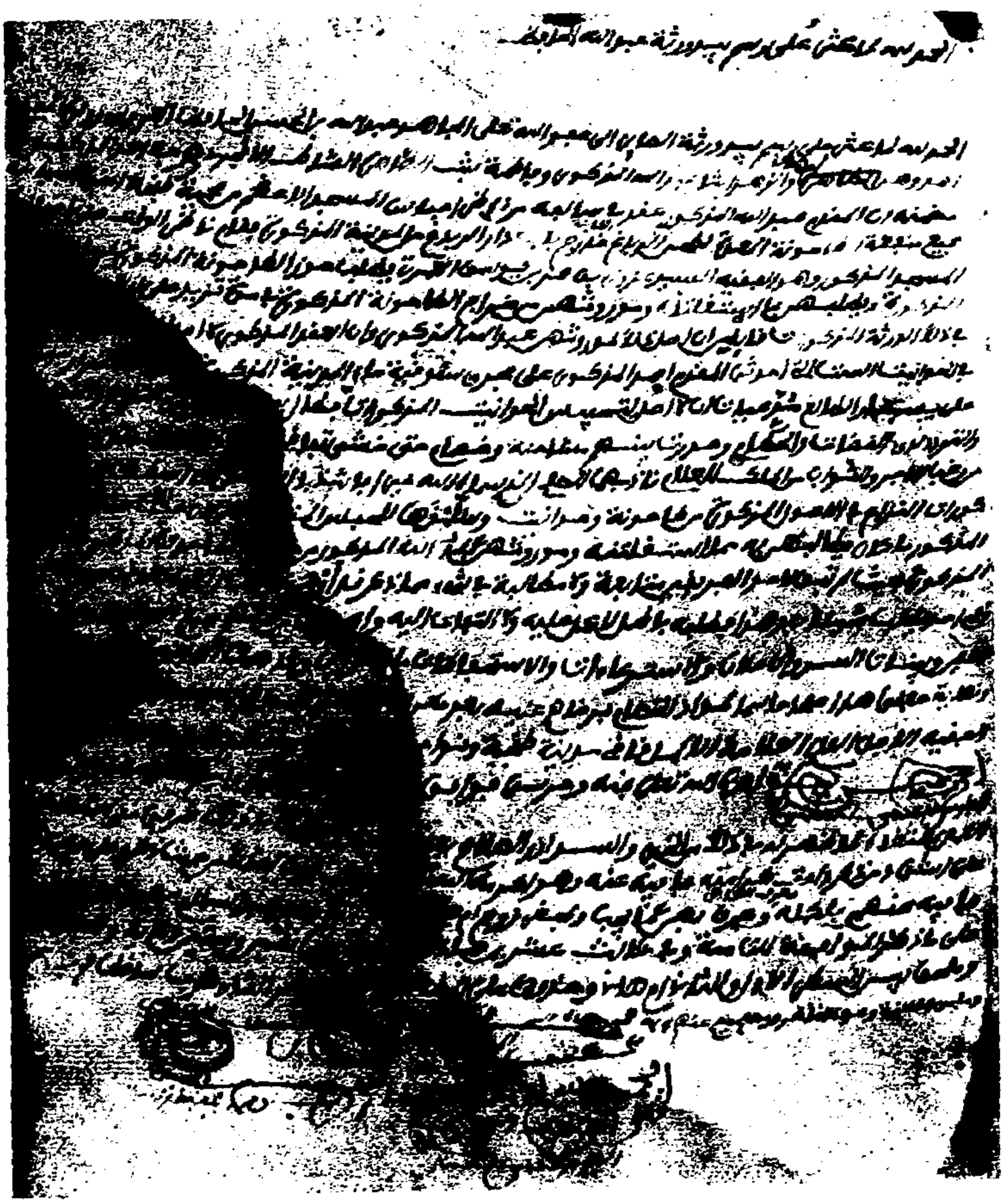

Page 304.

Page 305.

Page 306.

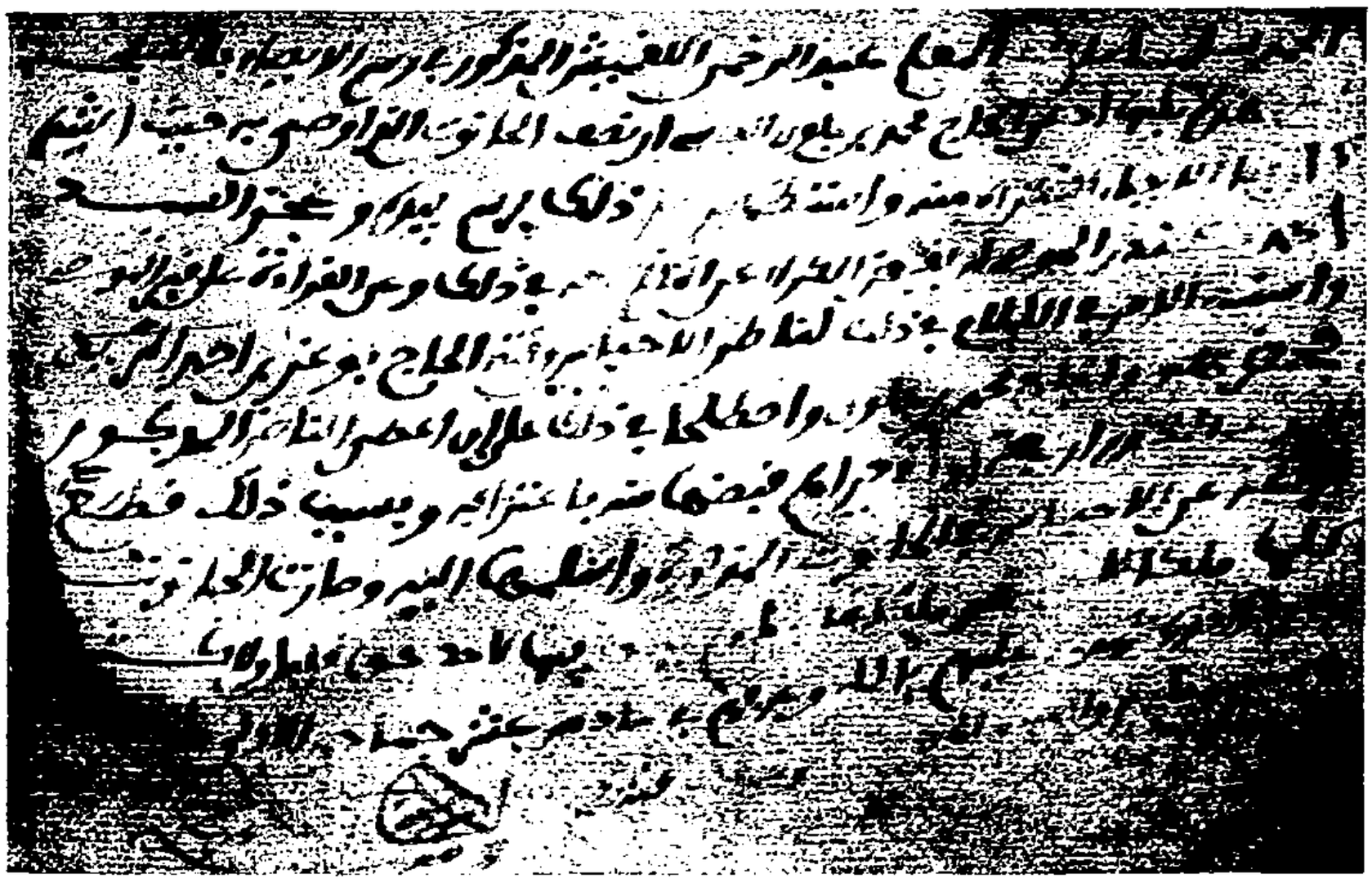

Page 307.

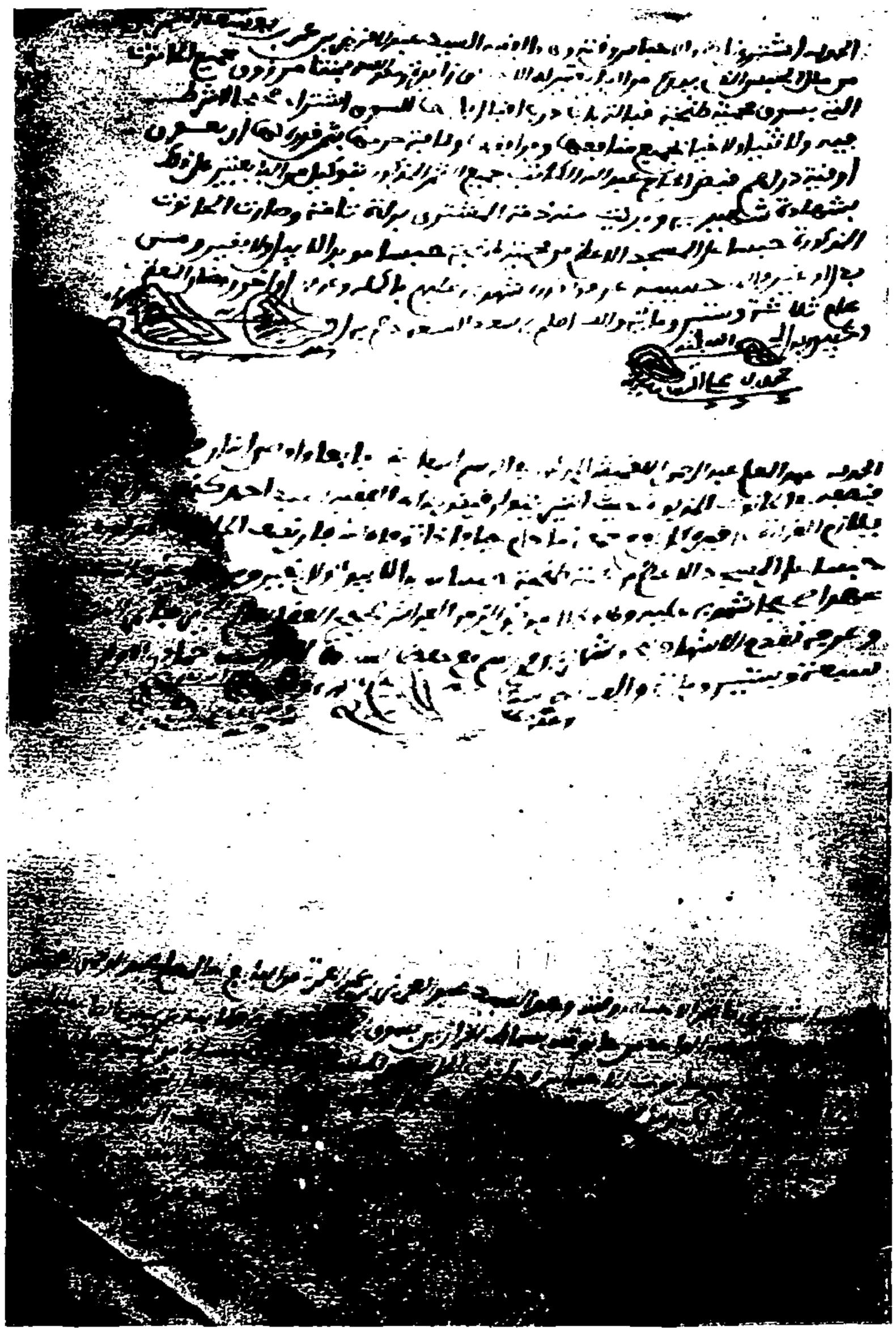

Page 308, blanche.

Page 309.

Page 310.

Page 311.

Page 312.

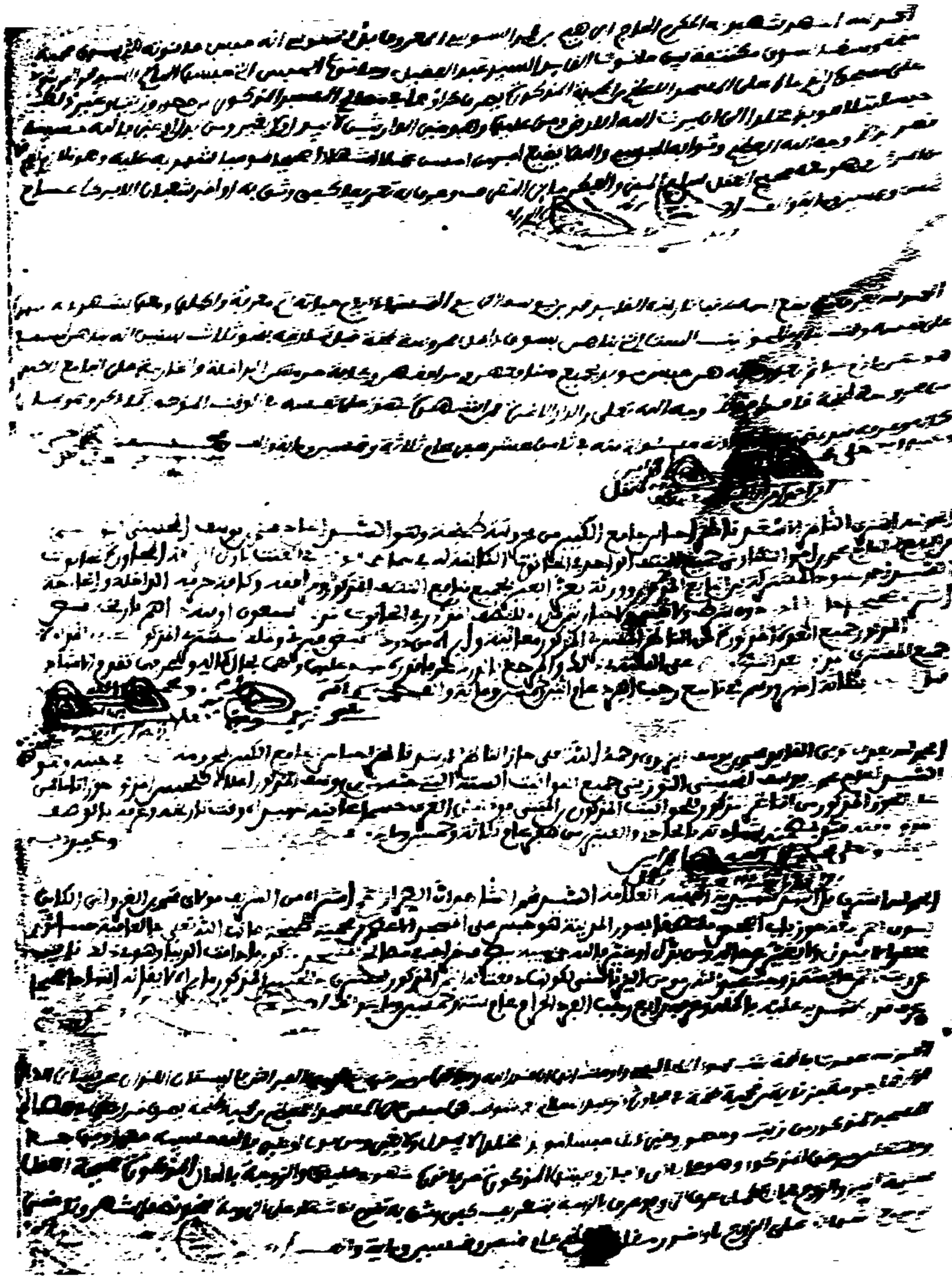

Page 313.

Page 314.

age 315.

Page 316.

Page 317.

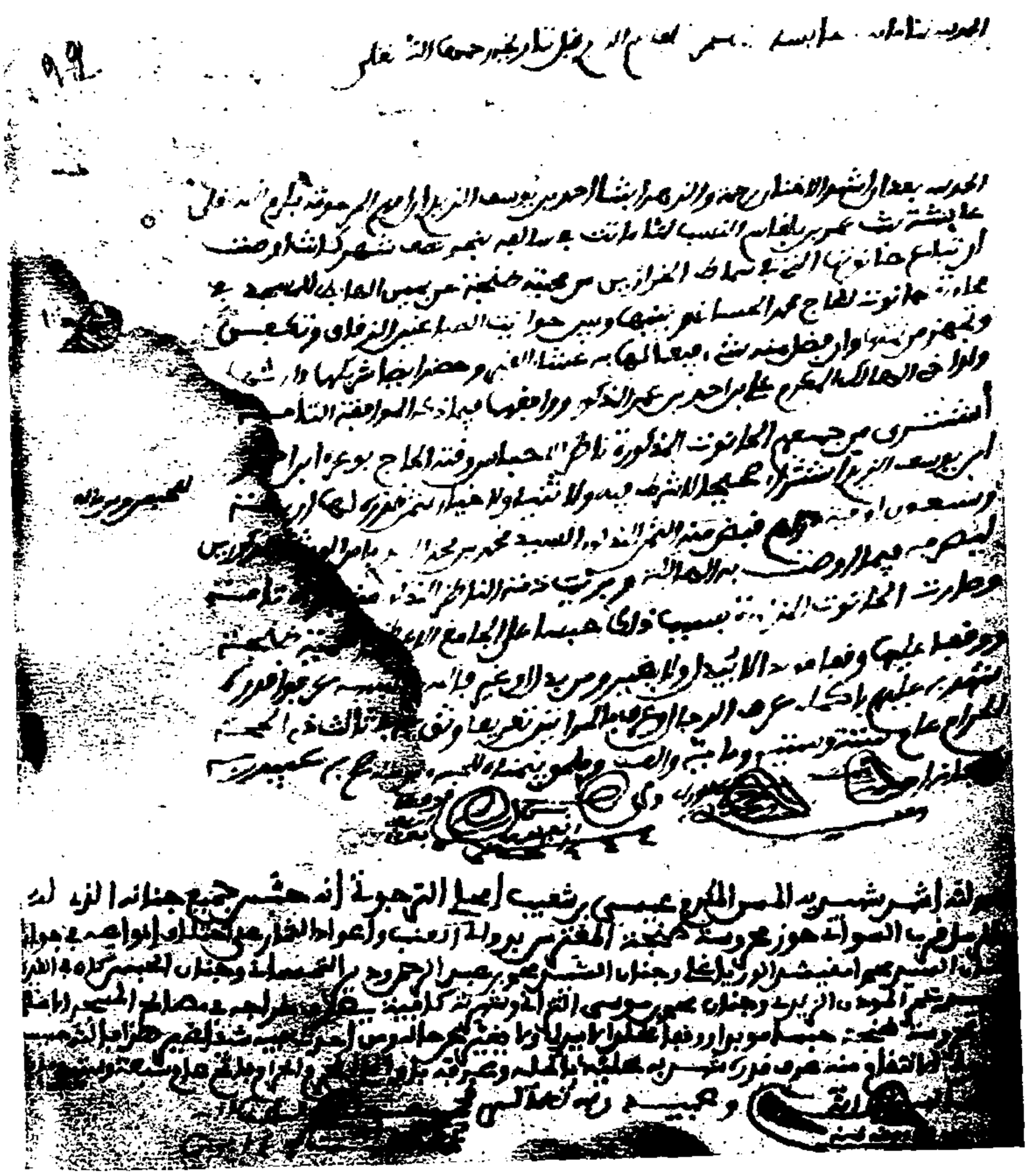

Page 318.

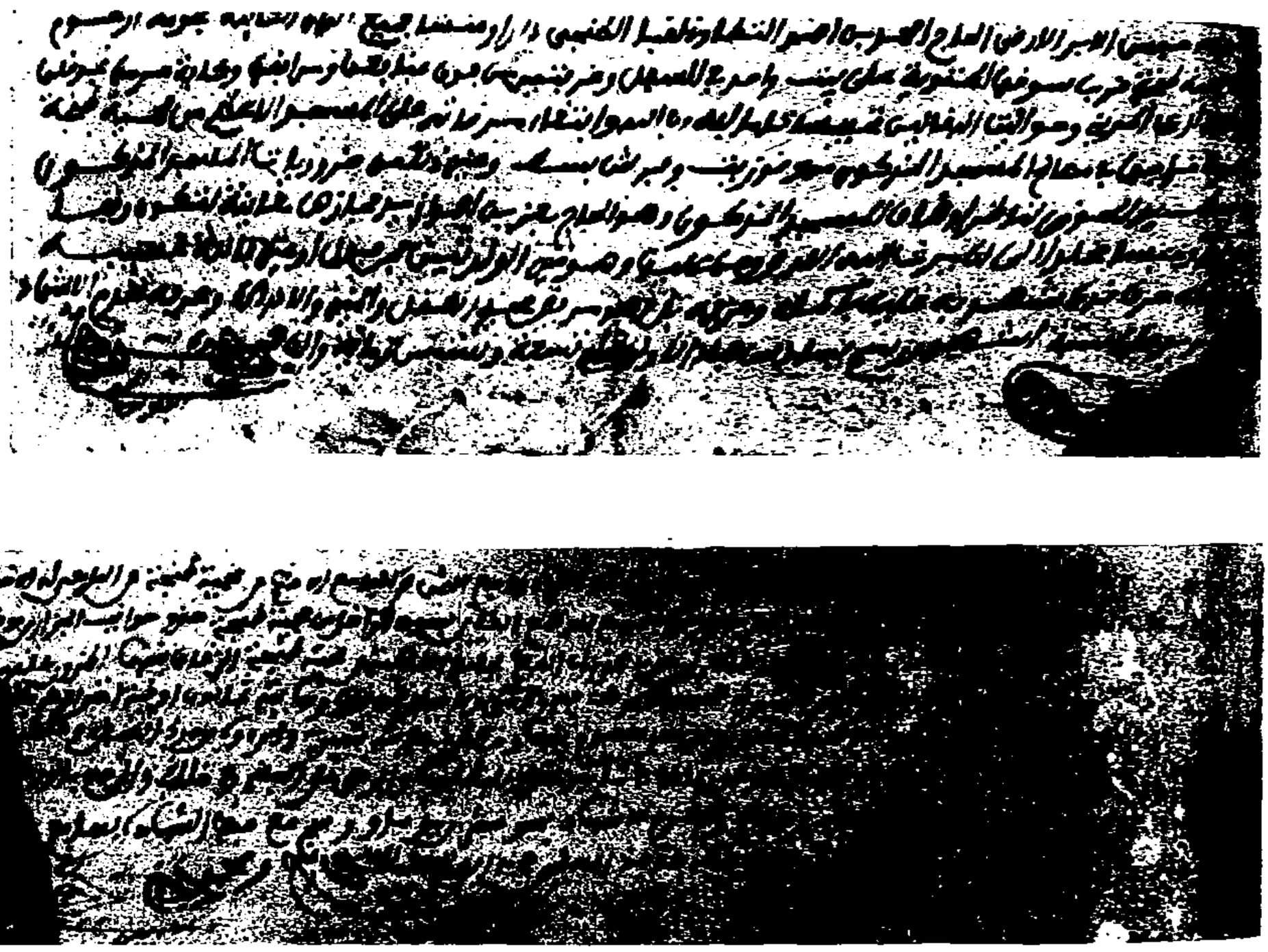

Pr. 311.

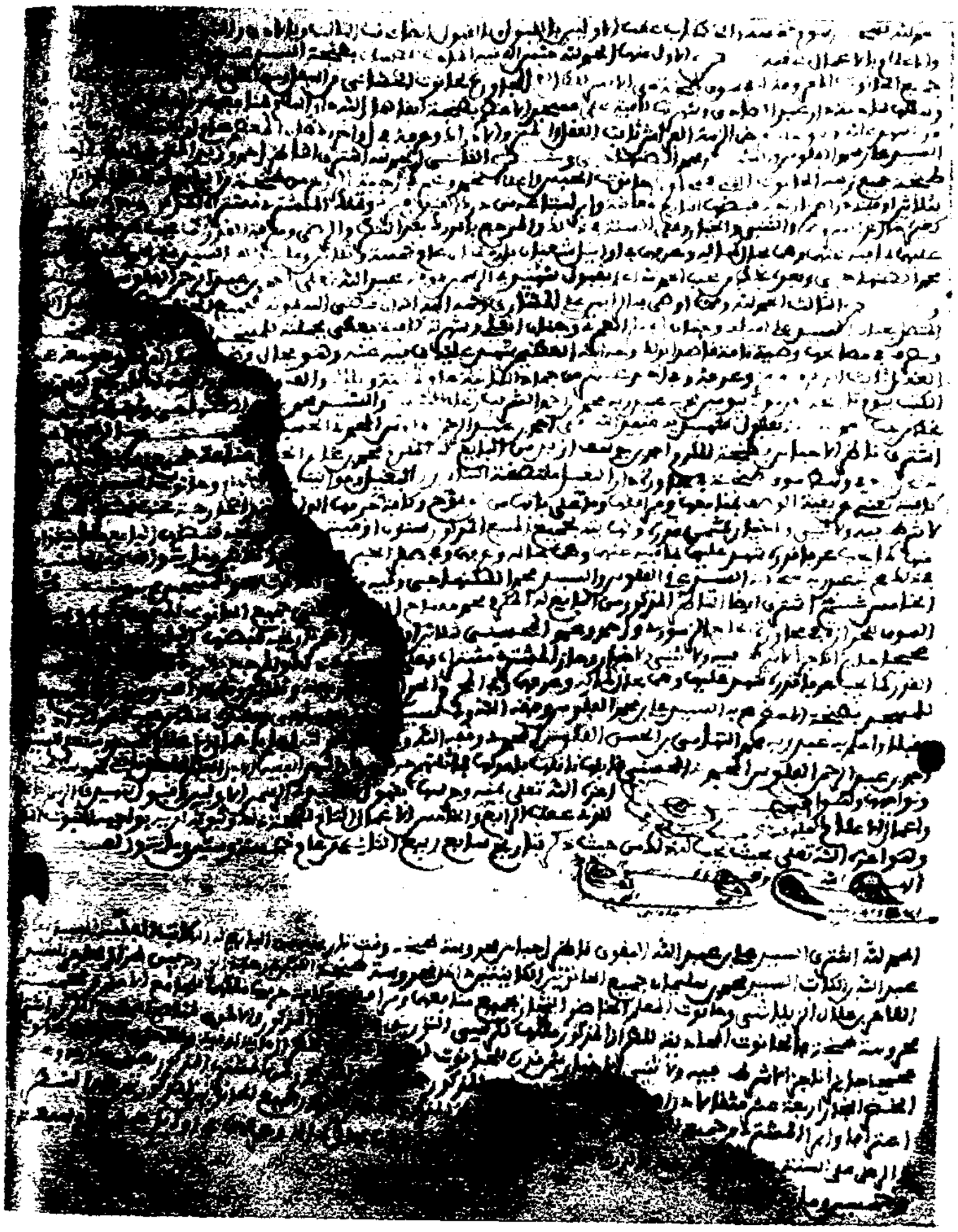

Page 320.

Page 321.

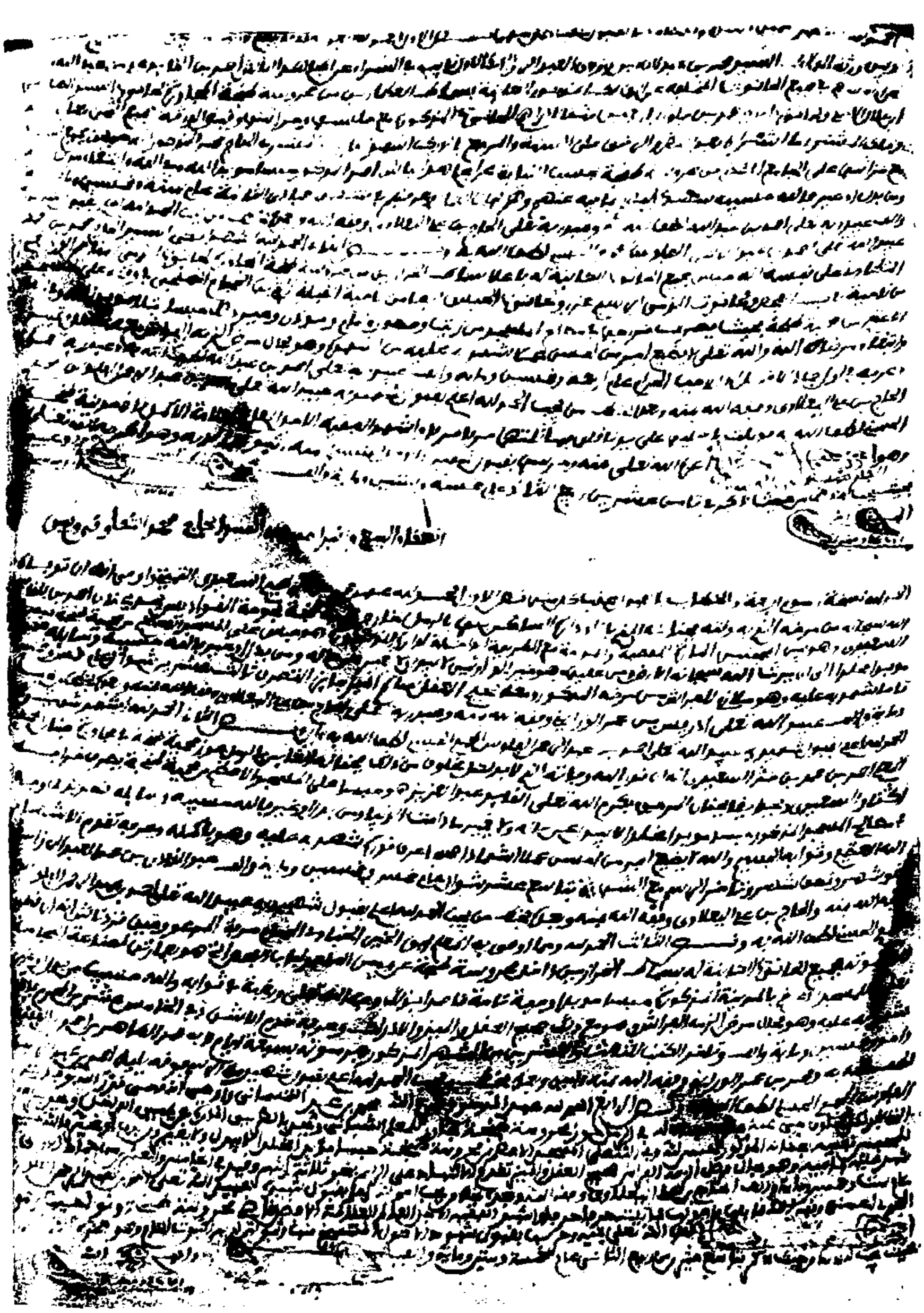

Page 322.

P. 323.

Page 324.

Pu 325.

Page 326.

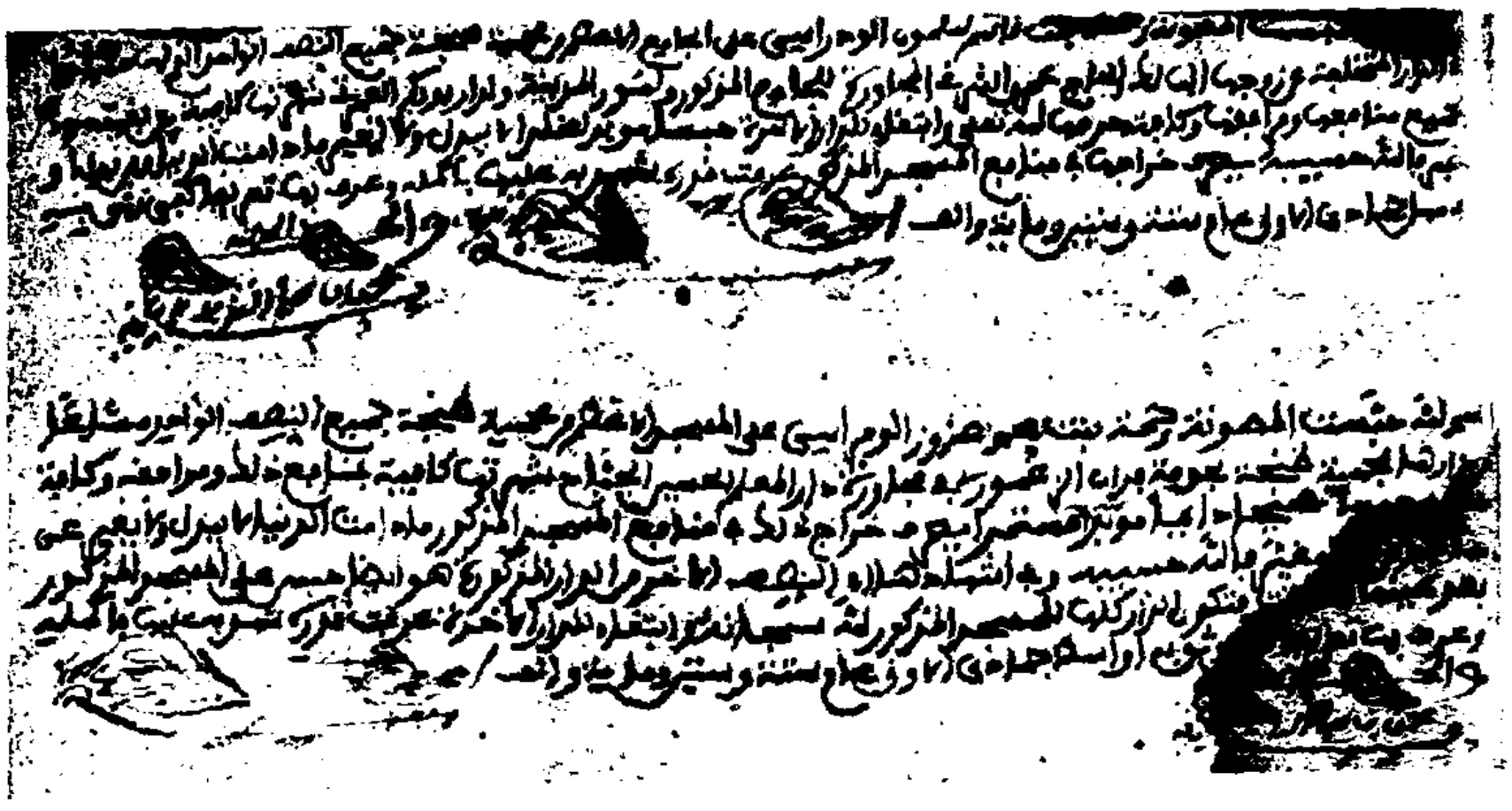

Page 327, blanche.

Page 328.

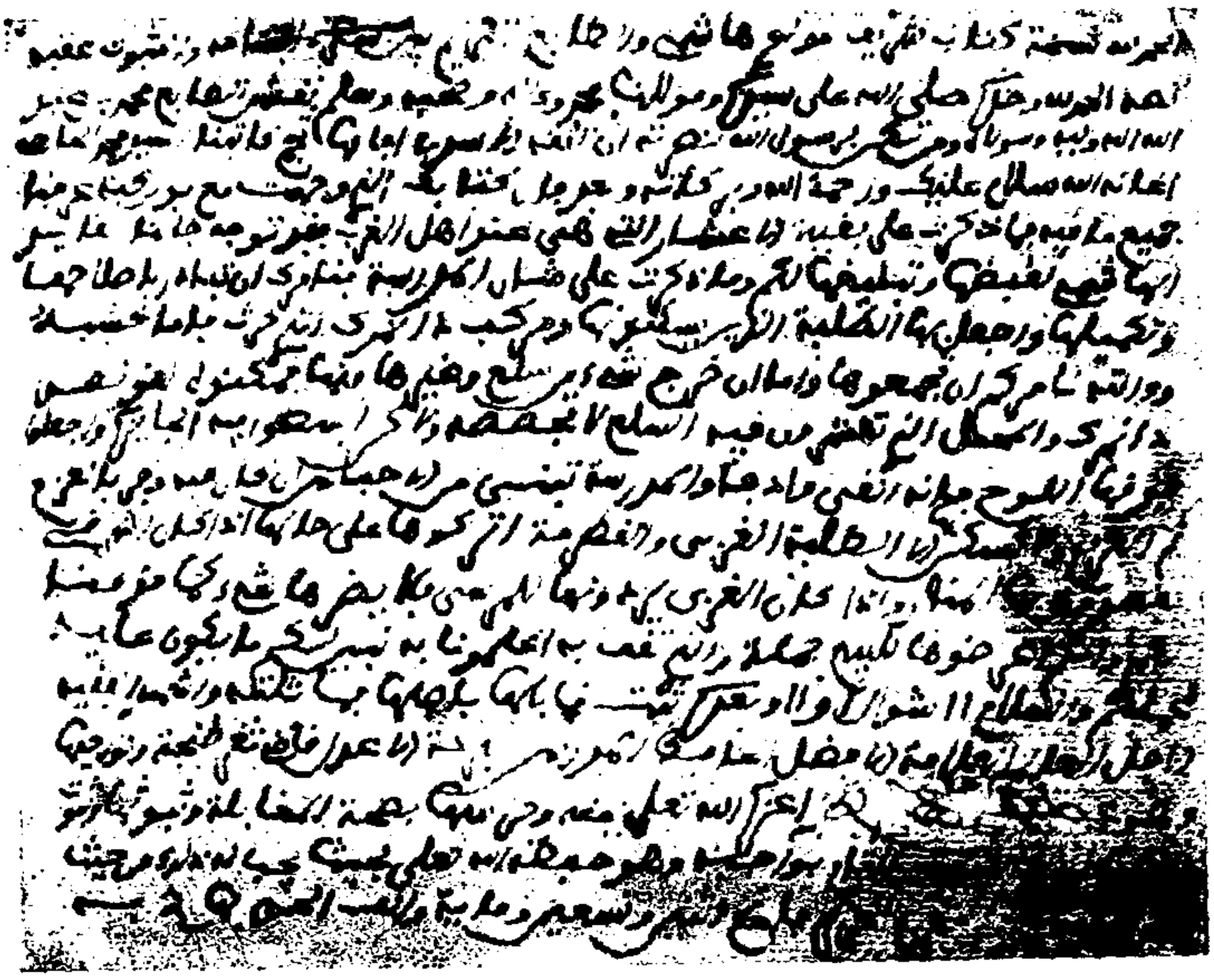

Pd 329.

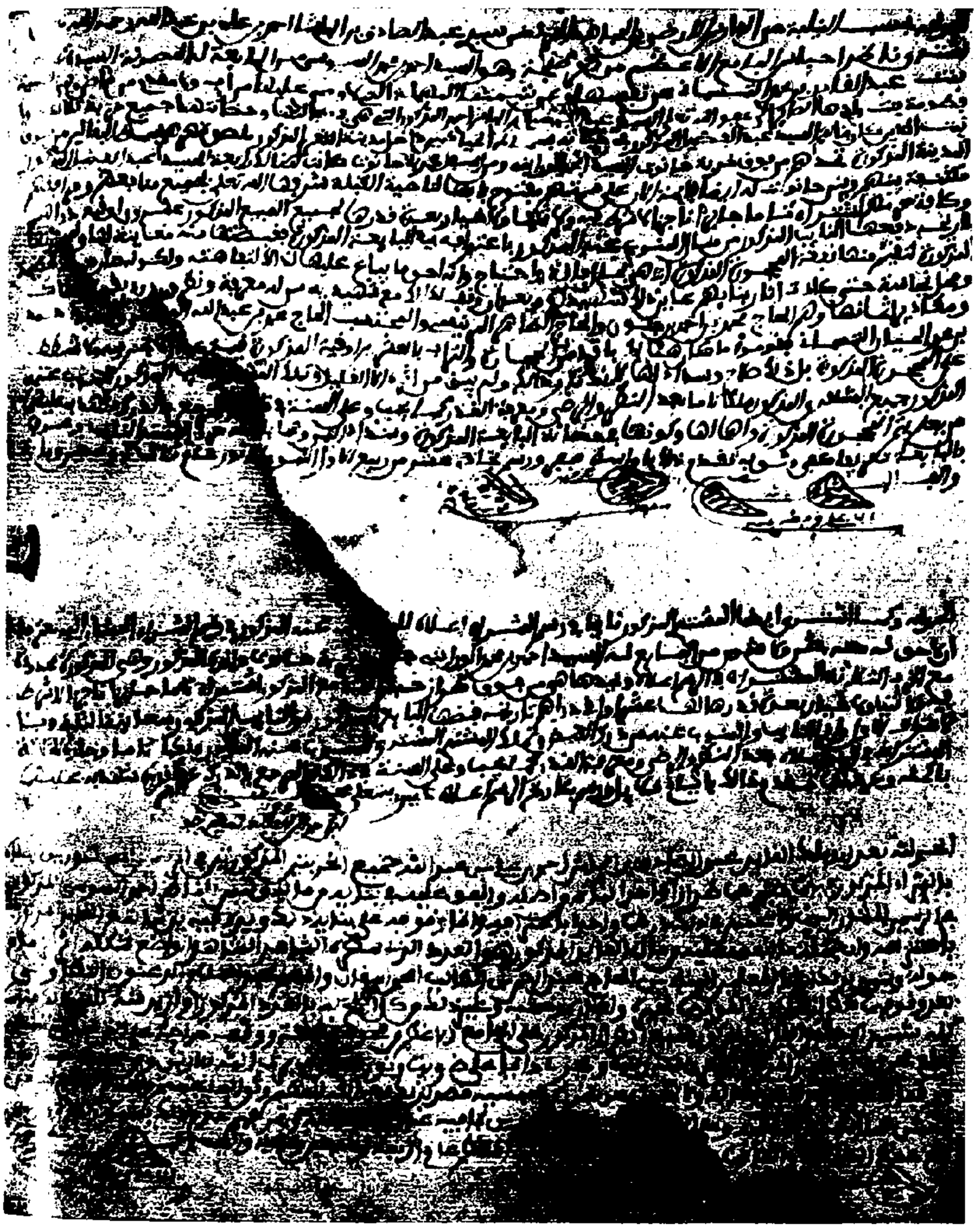

Page 330.

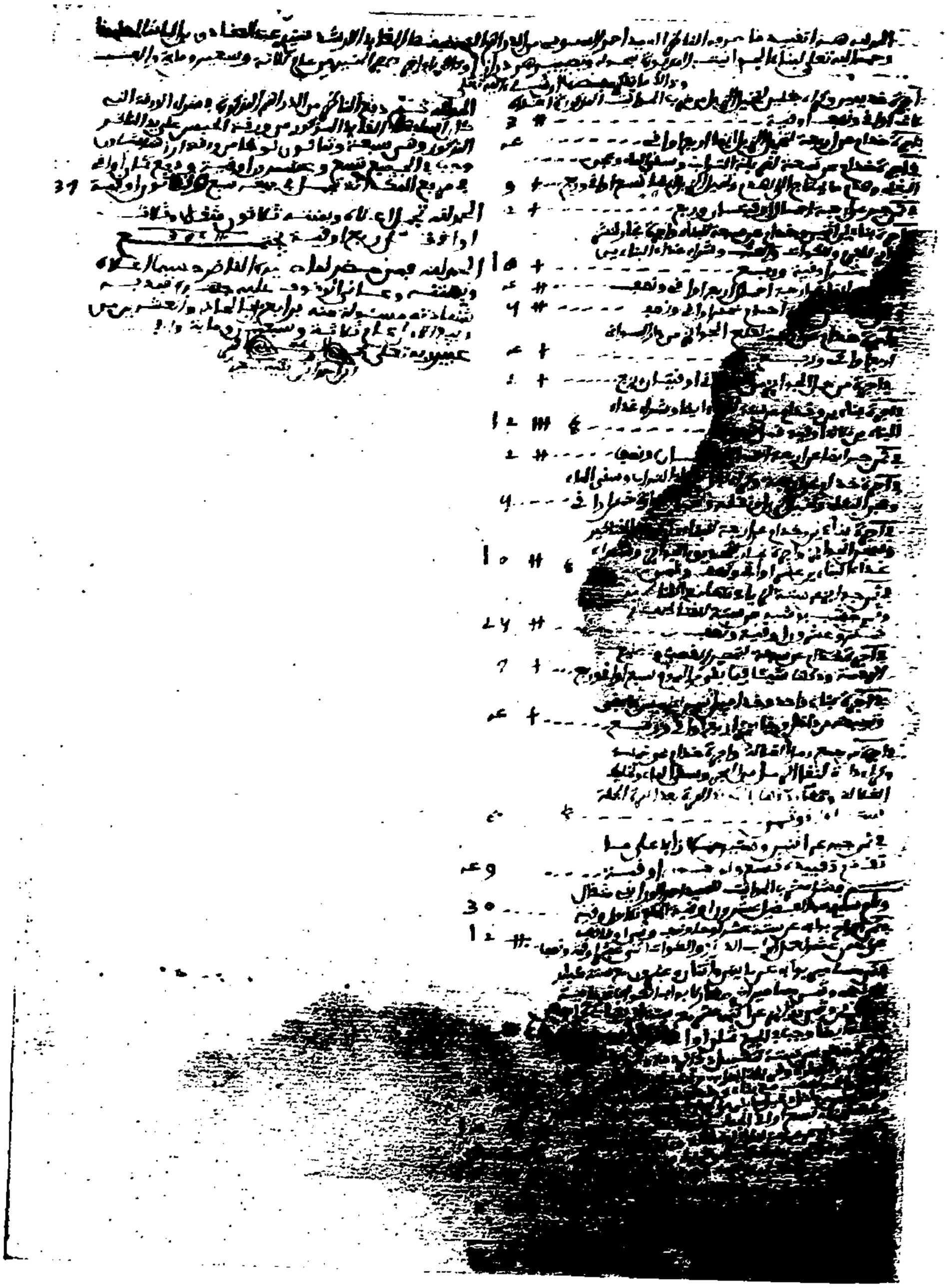

Page 331.

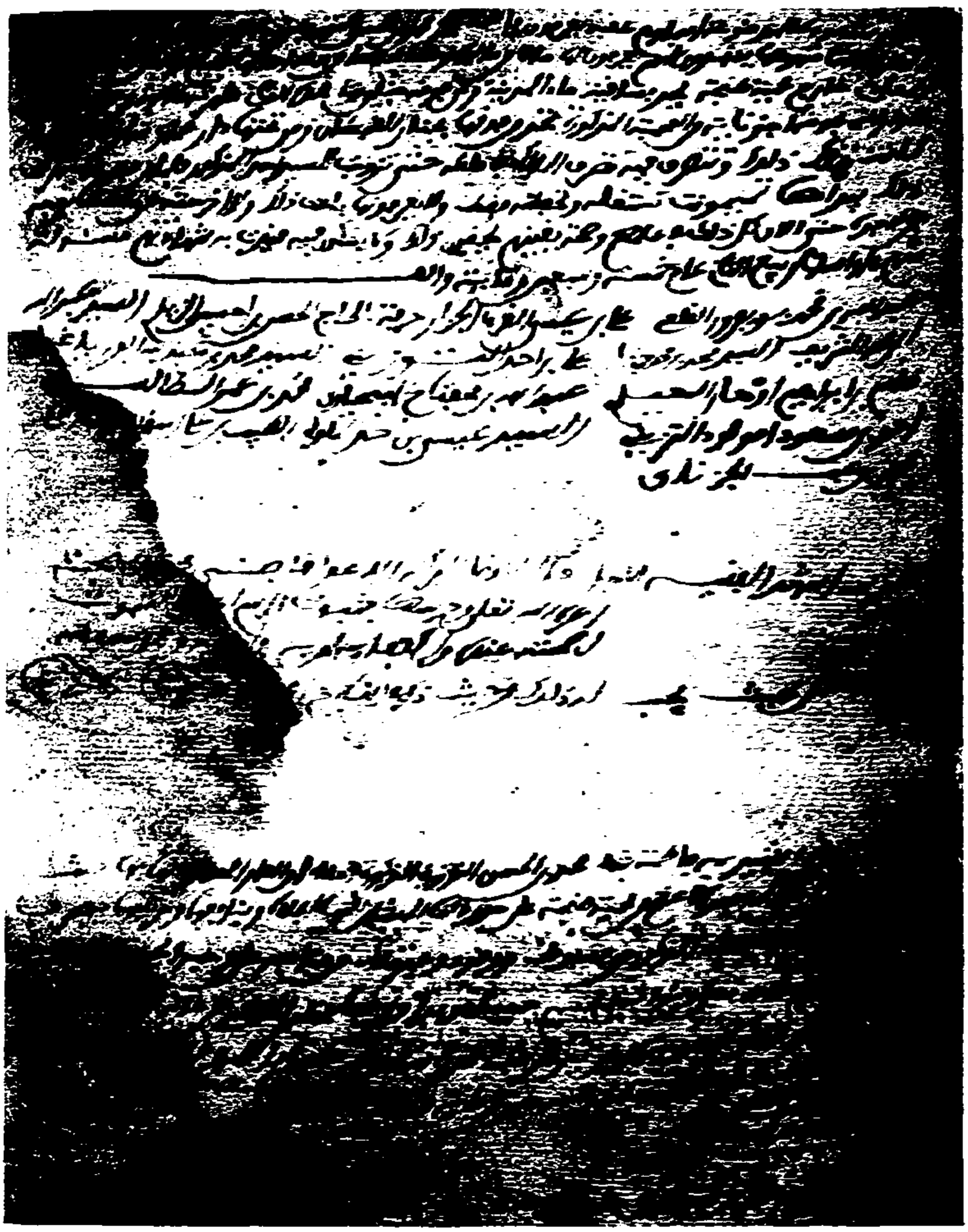

Page 332.

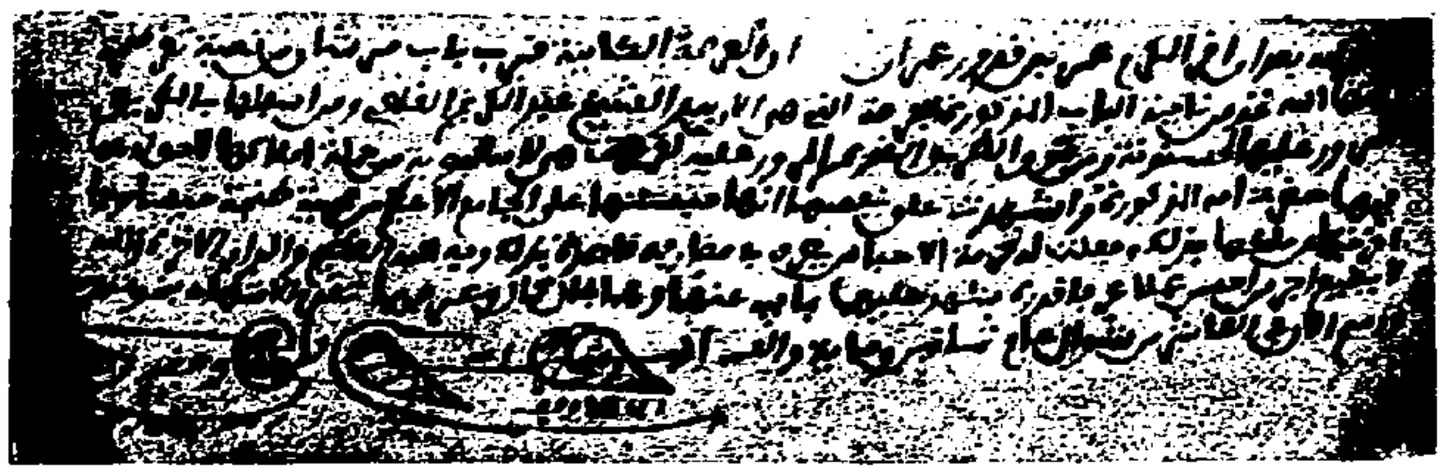

Pages 333, 334, 335 et 336, blanches.

1 20 1337.

Page 338.

Page 339.

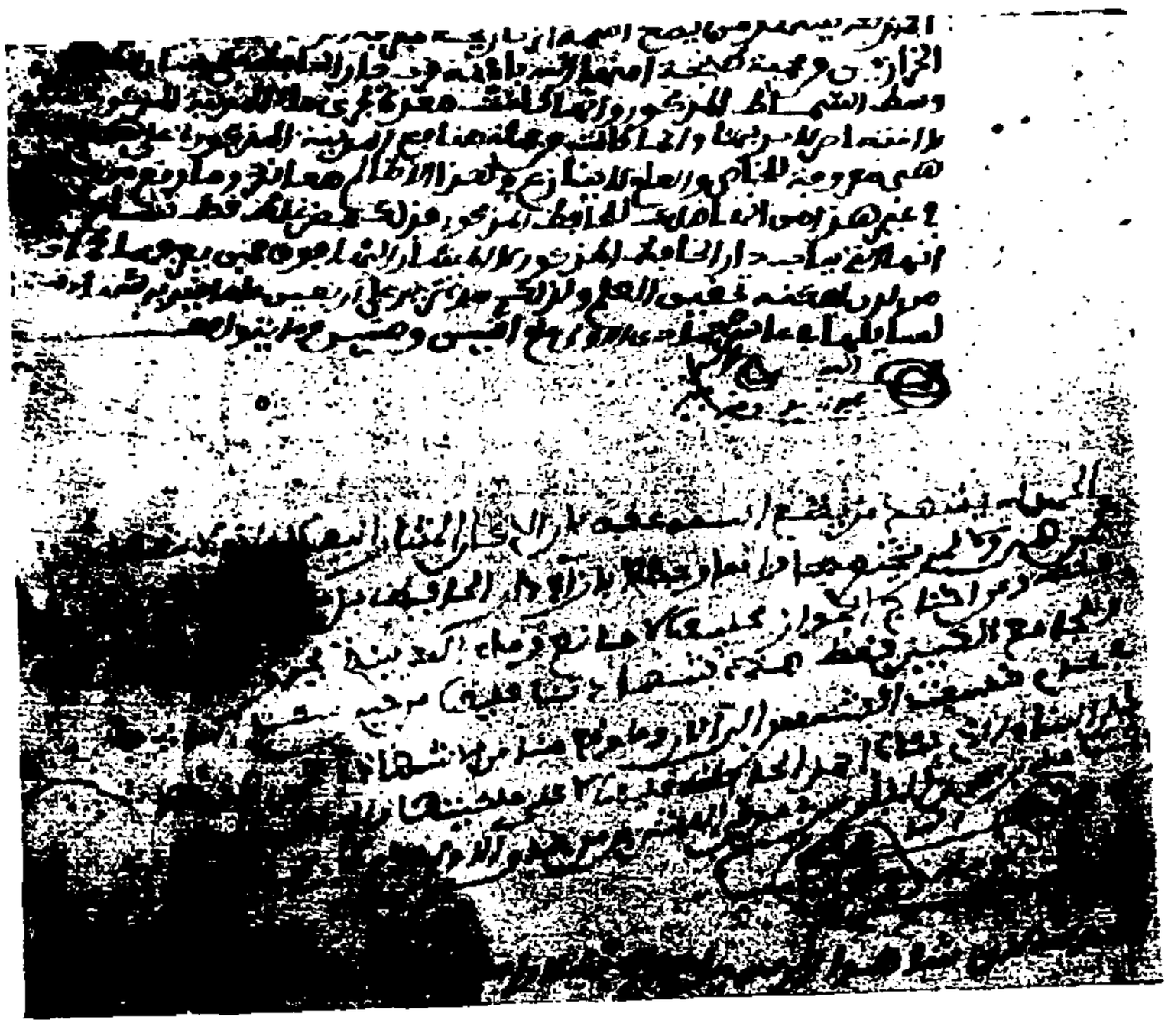

Page 340.

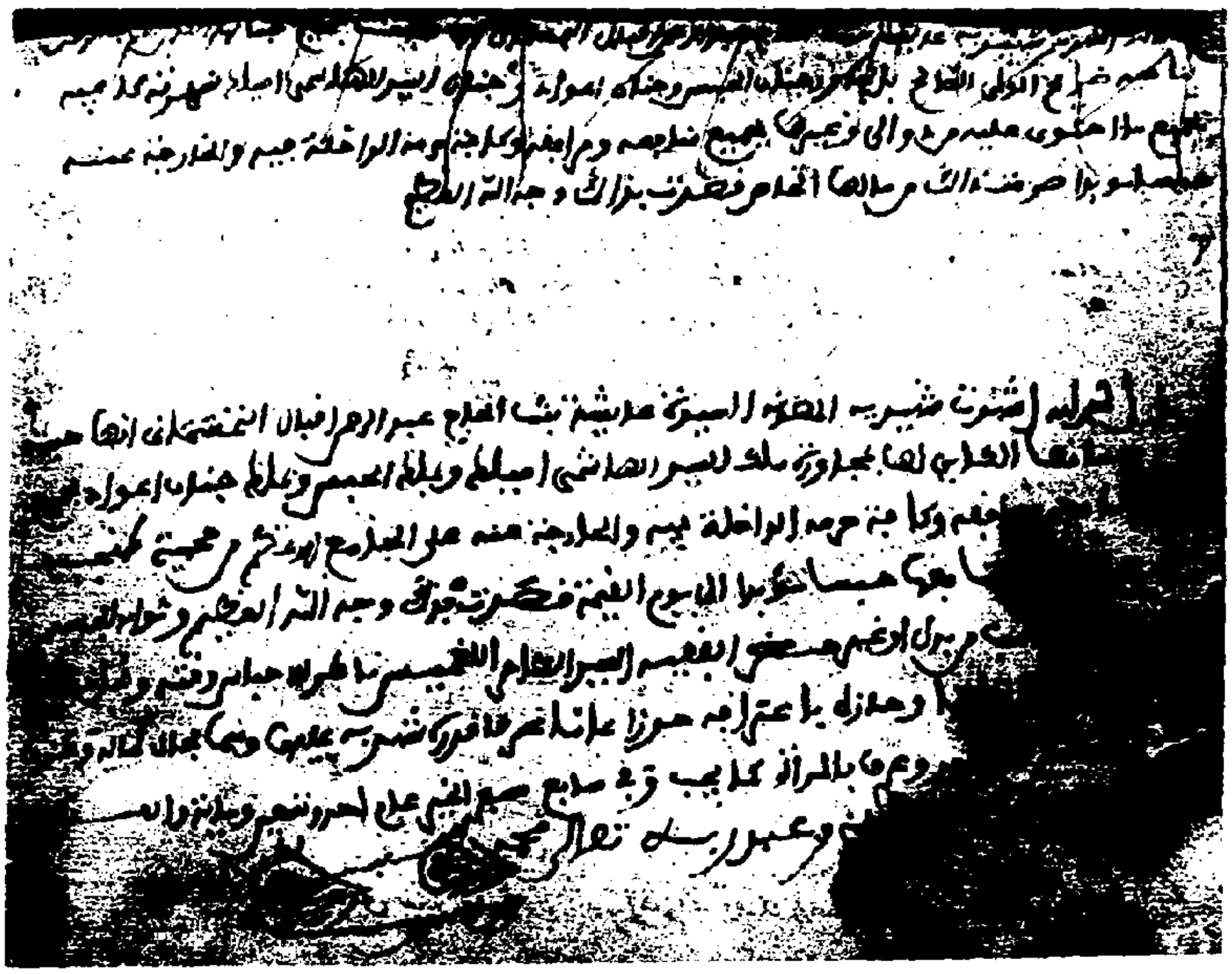

Page 341.

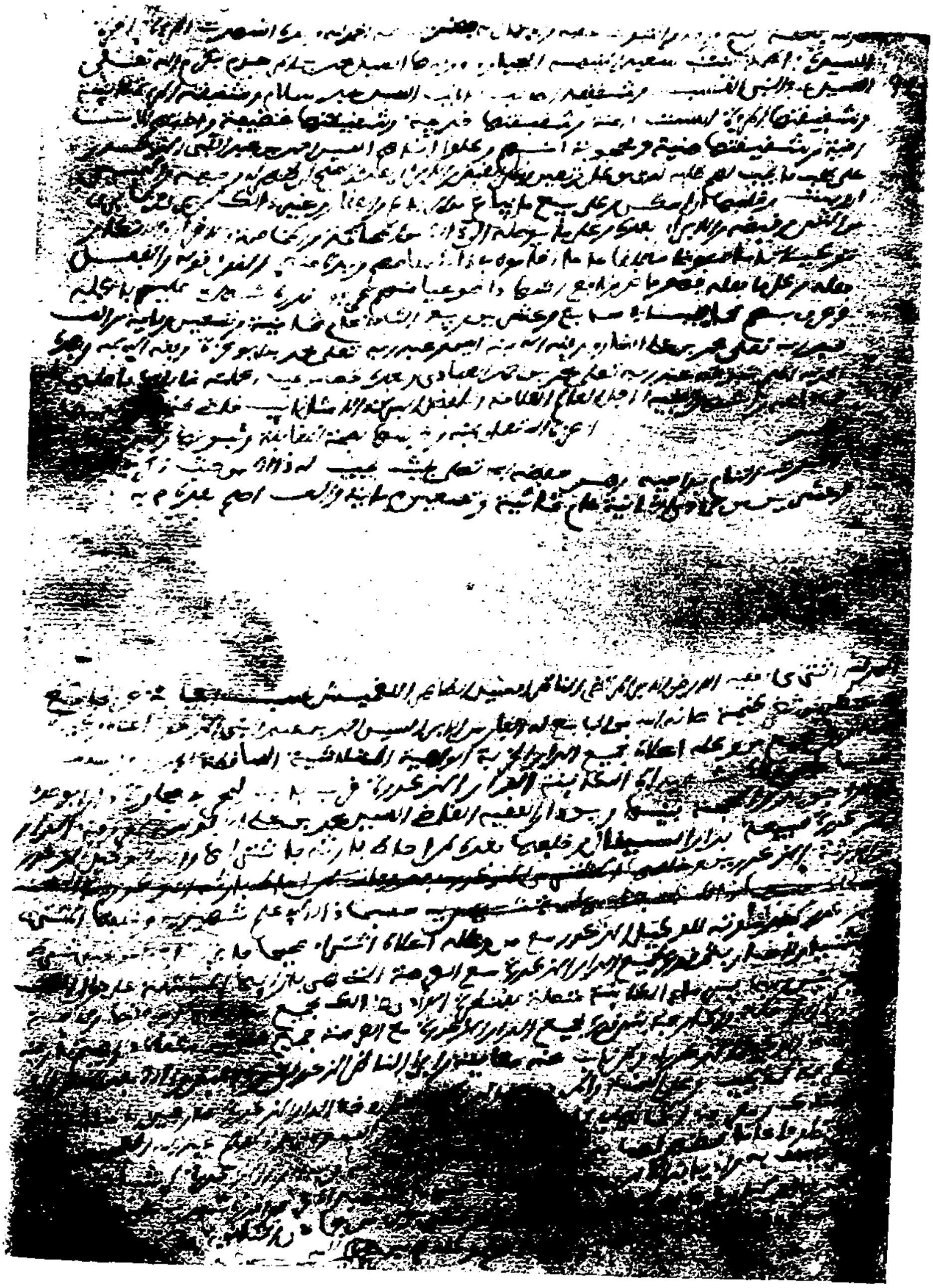

Pages 342, 343 et 344, blanches.

Page 345.

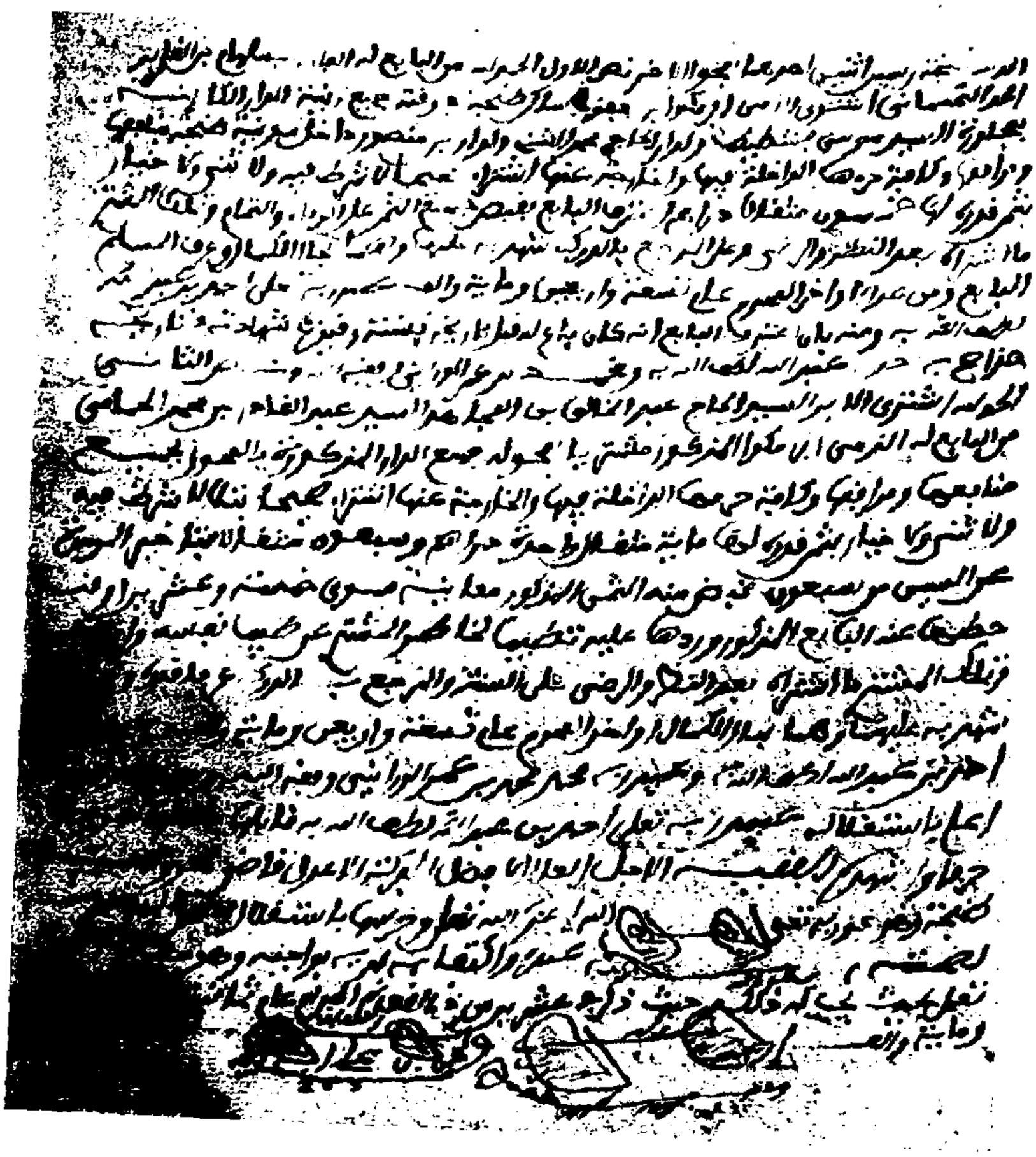

Page 346.

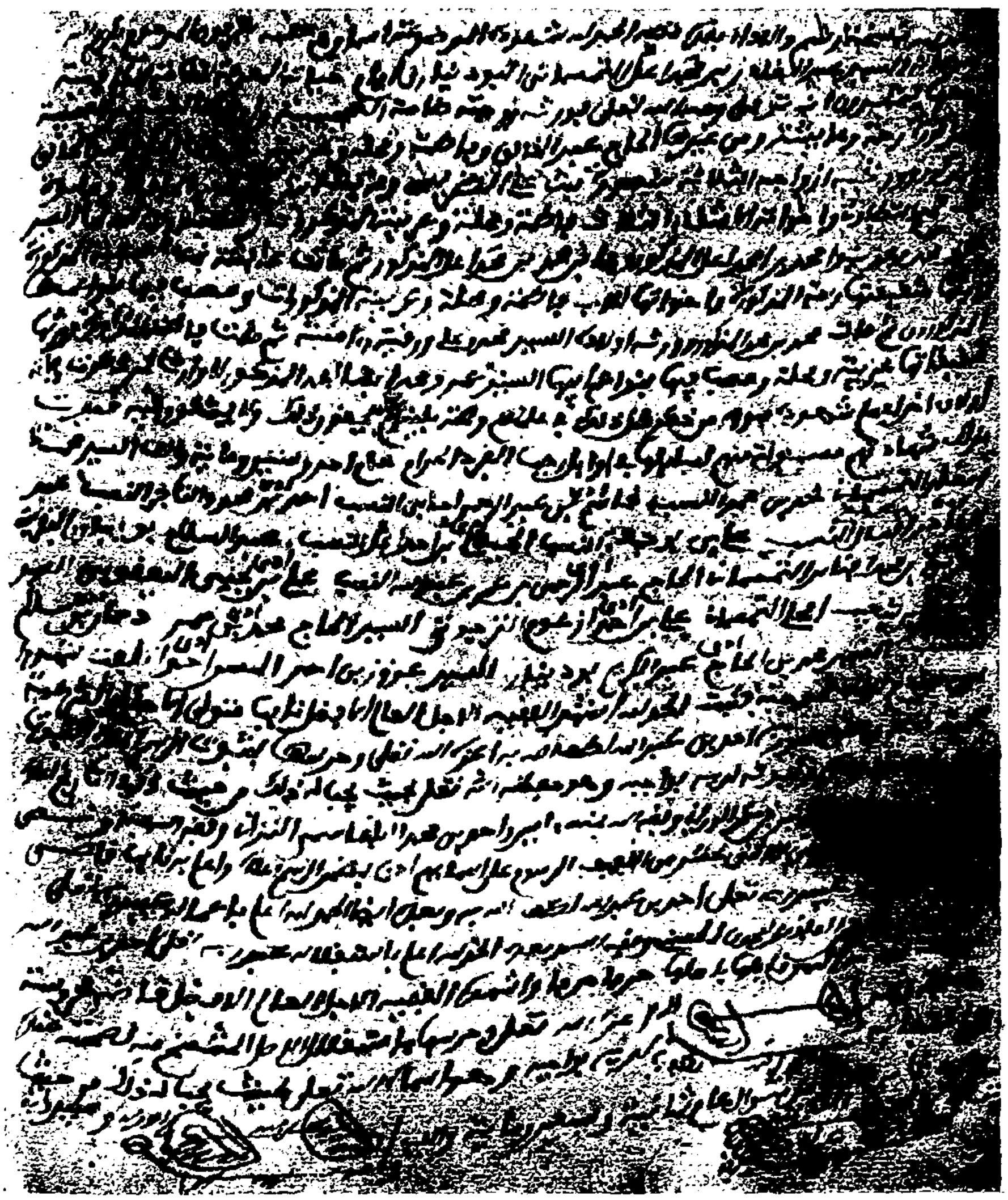

Page 347.

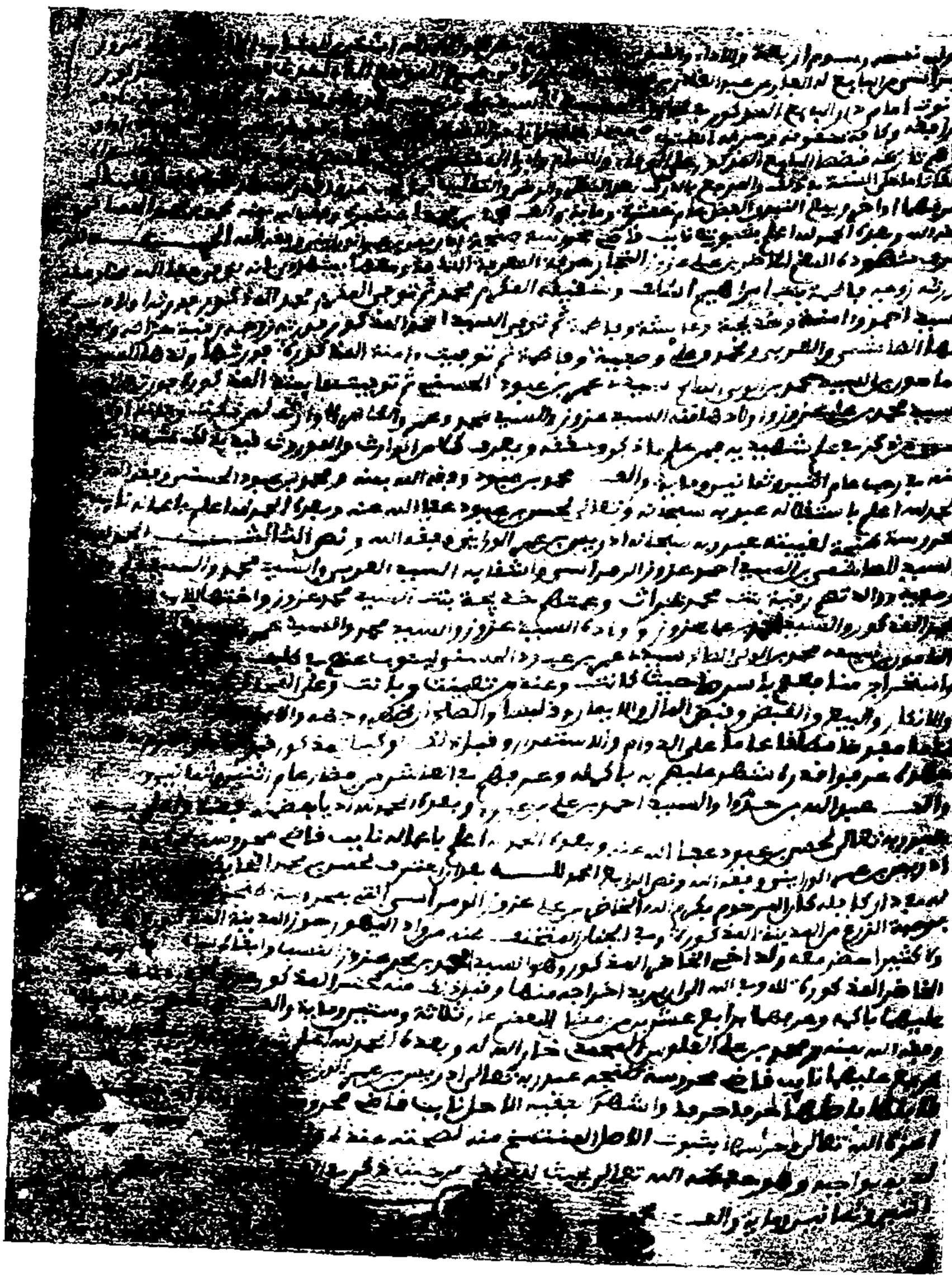

Page 348.

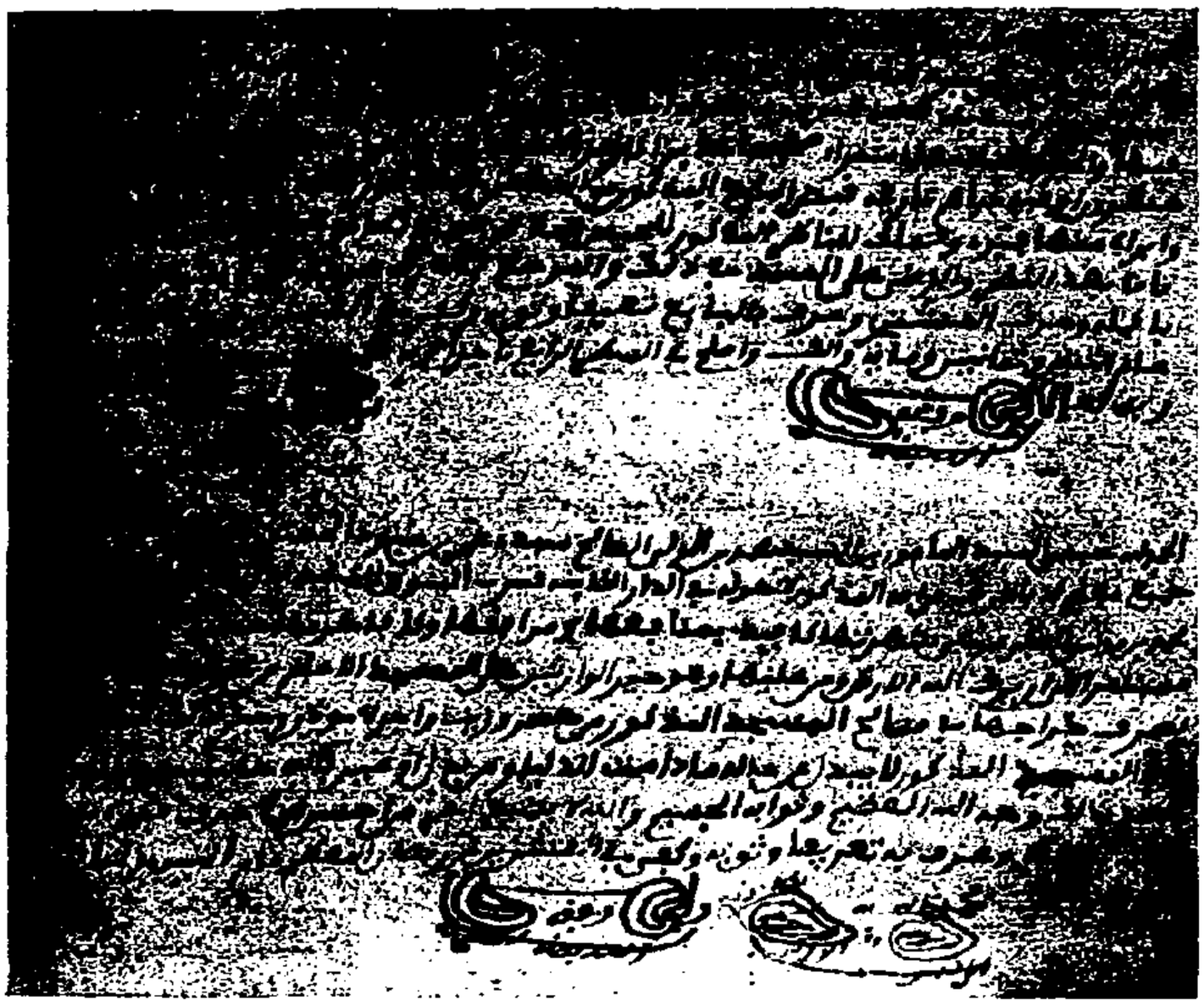

Page 349.

Page 350.

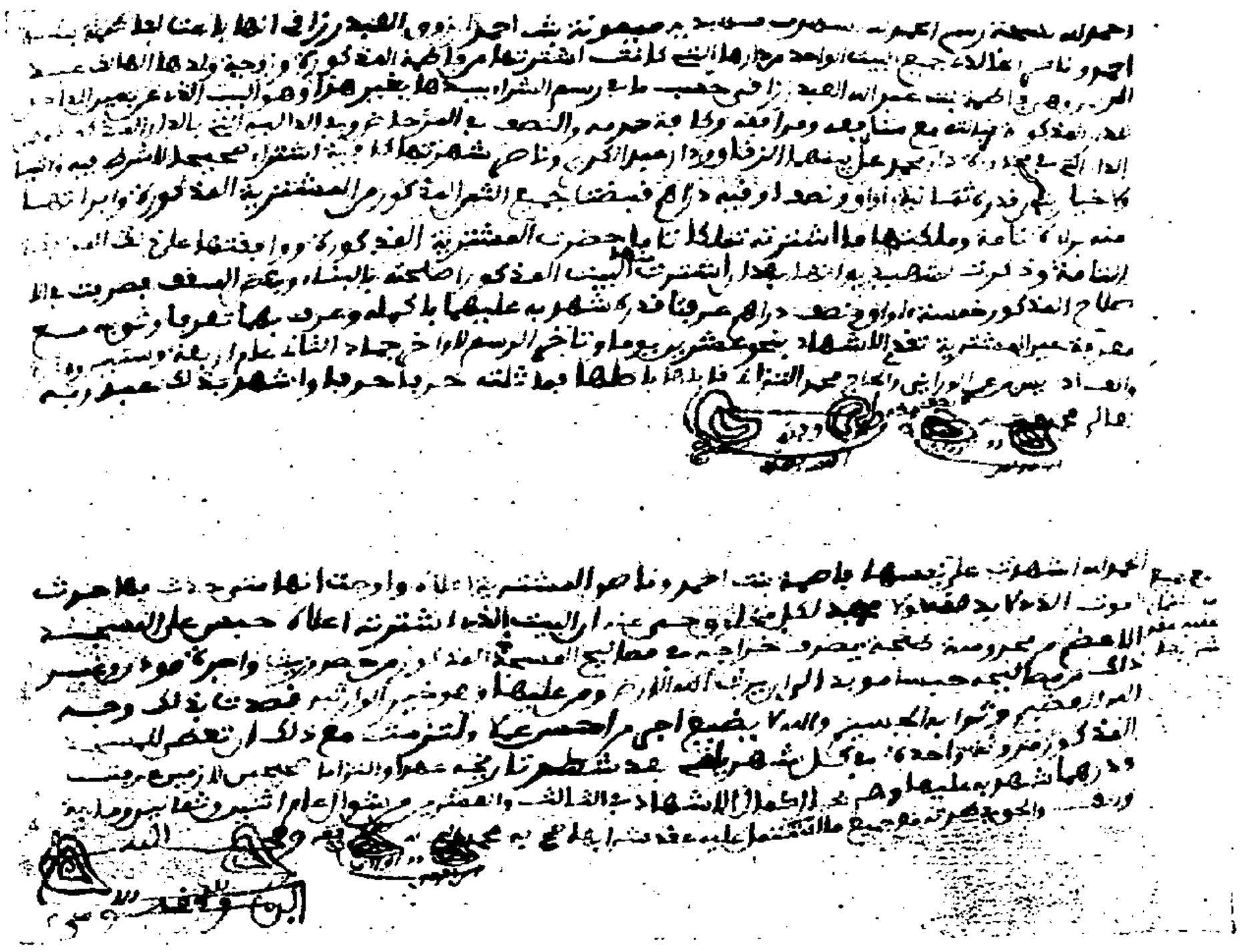

Page 351.

Page 352.

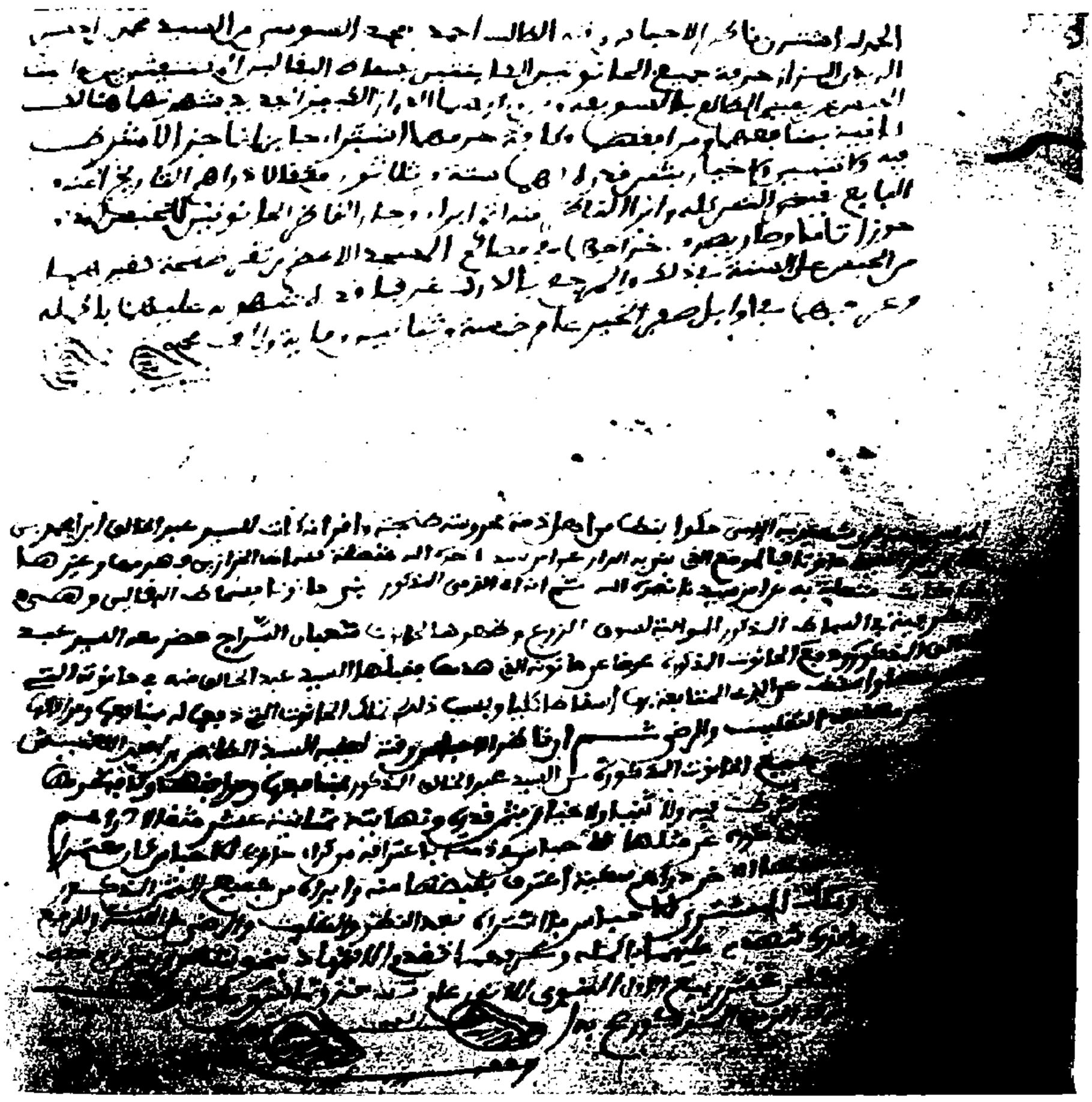

Page 353.

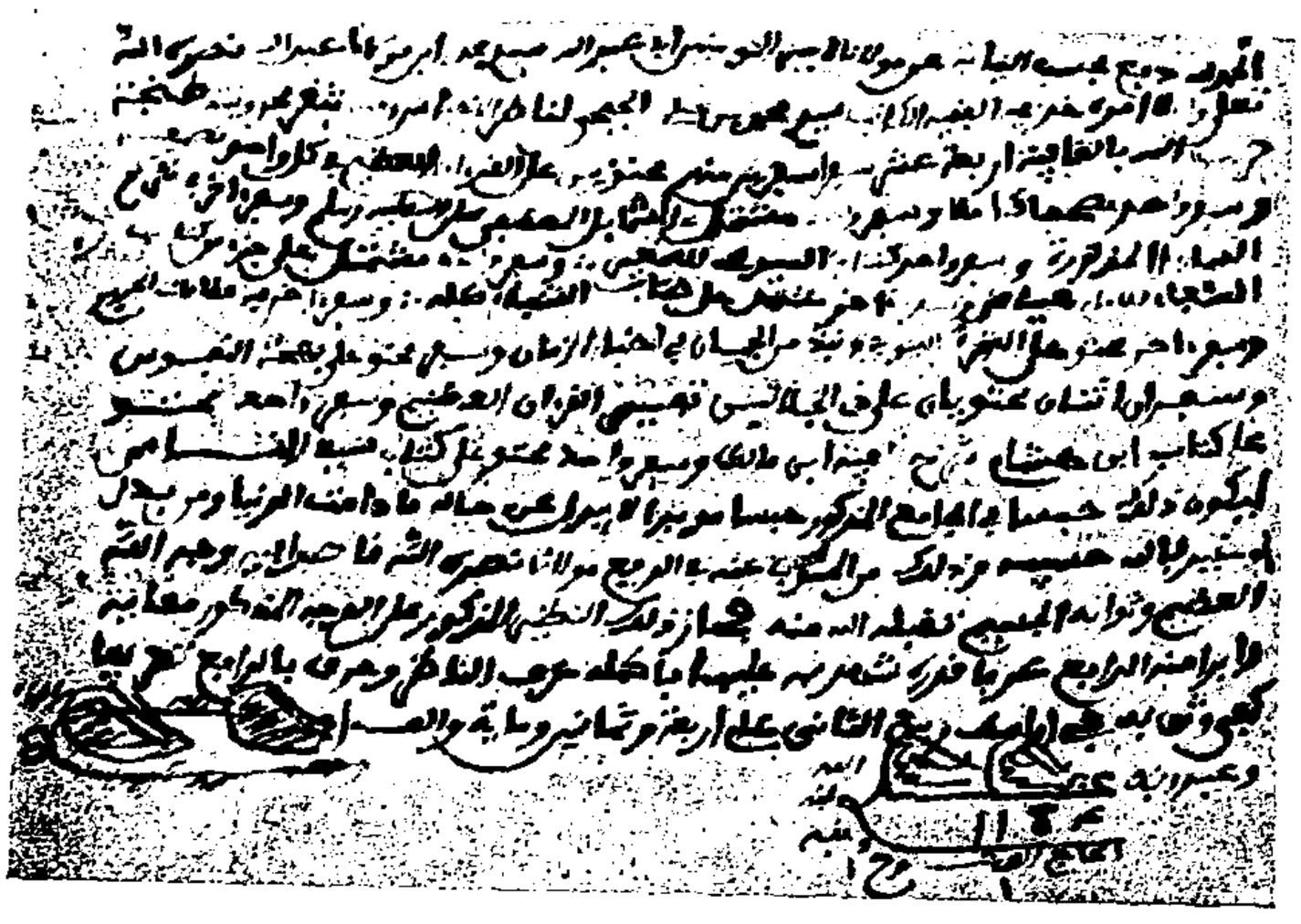

Page 354.

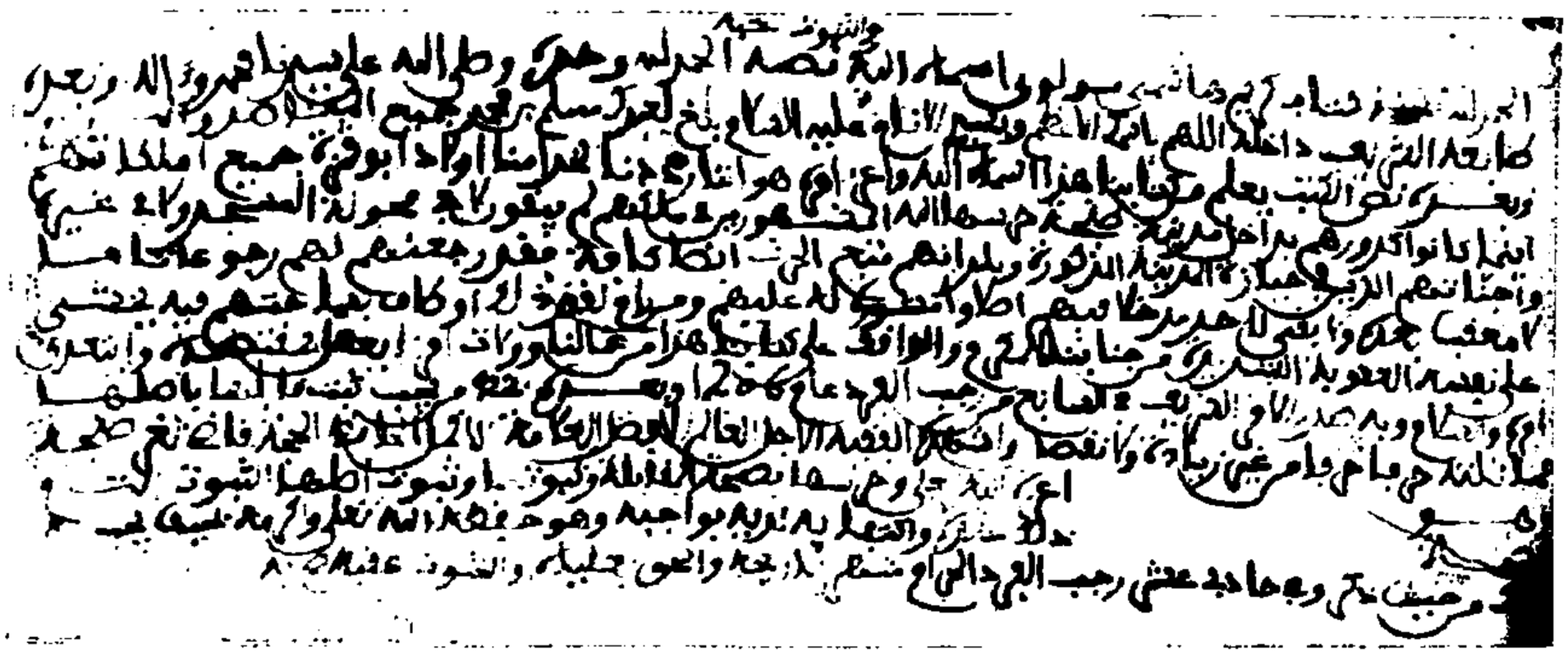

Page 355, blanche.

Page 356.

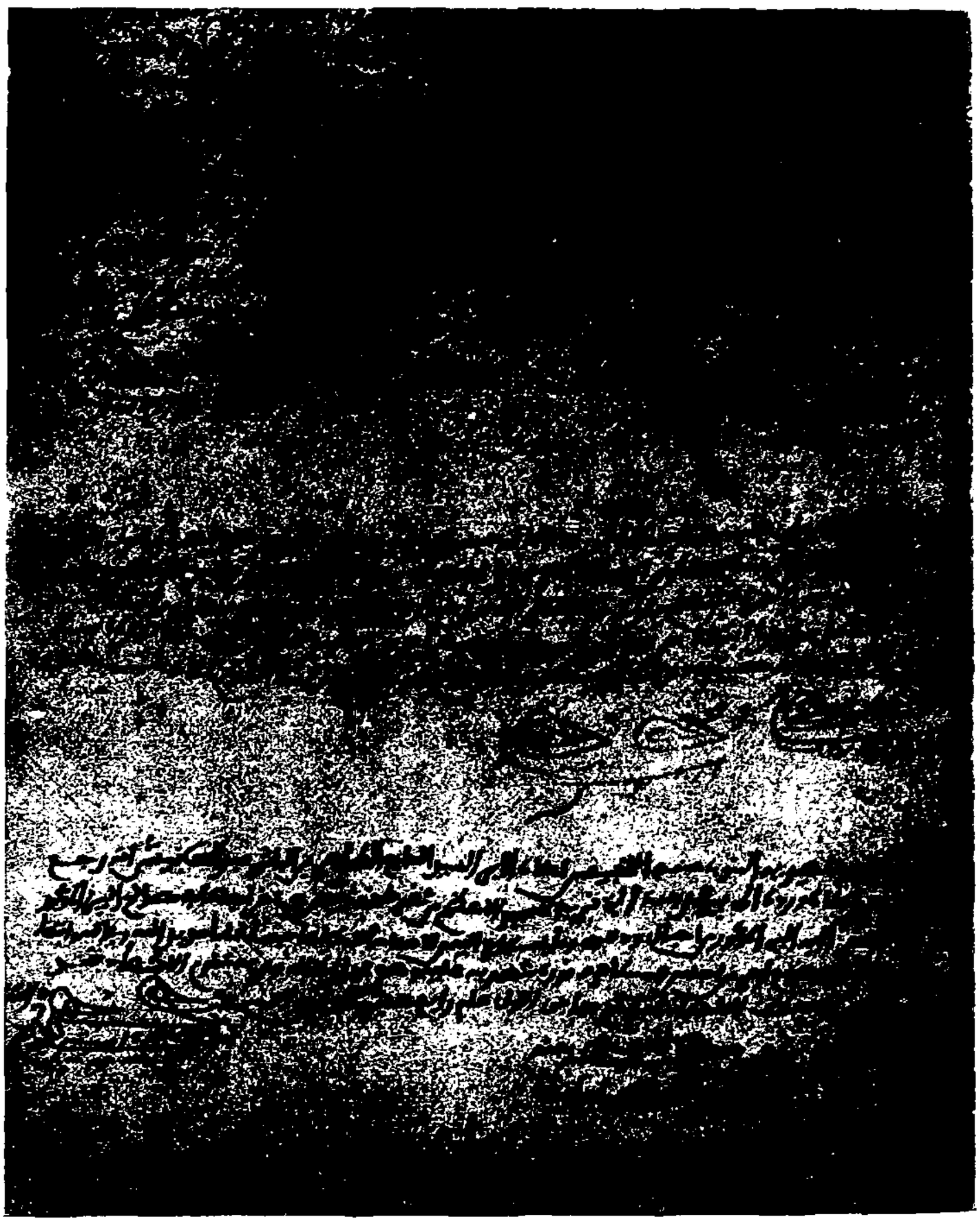

Page 357.

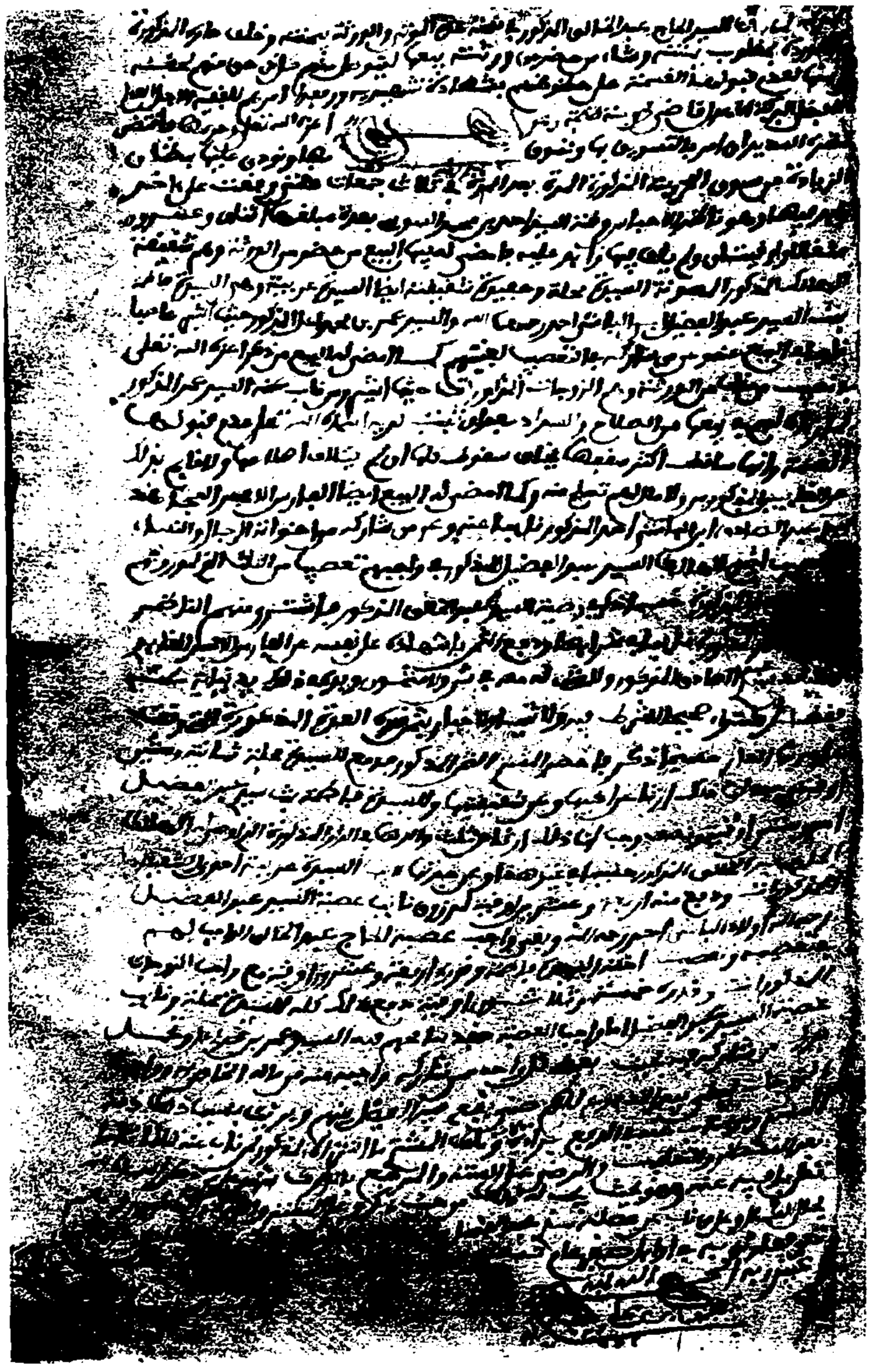

Page 358.

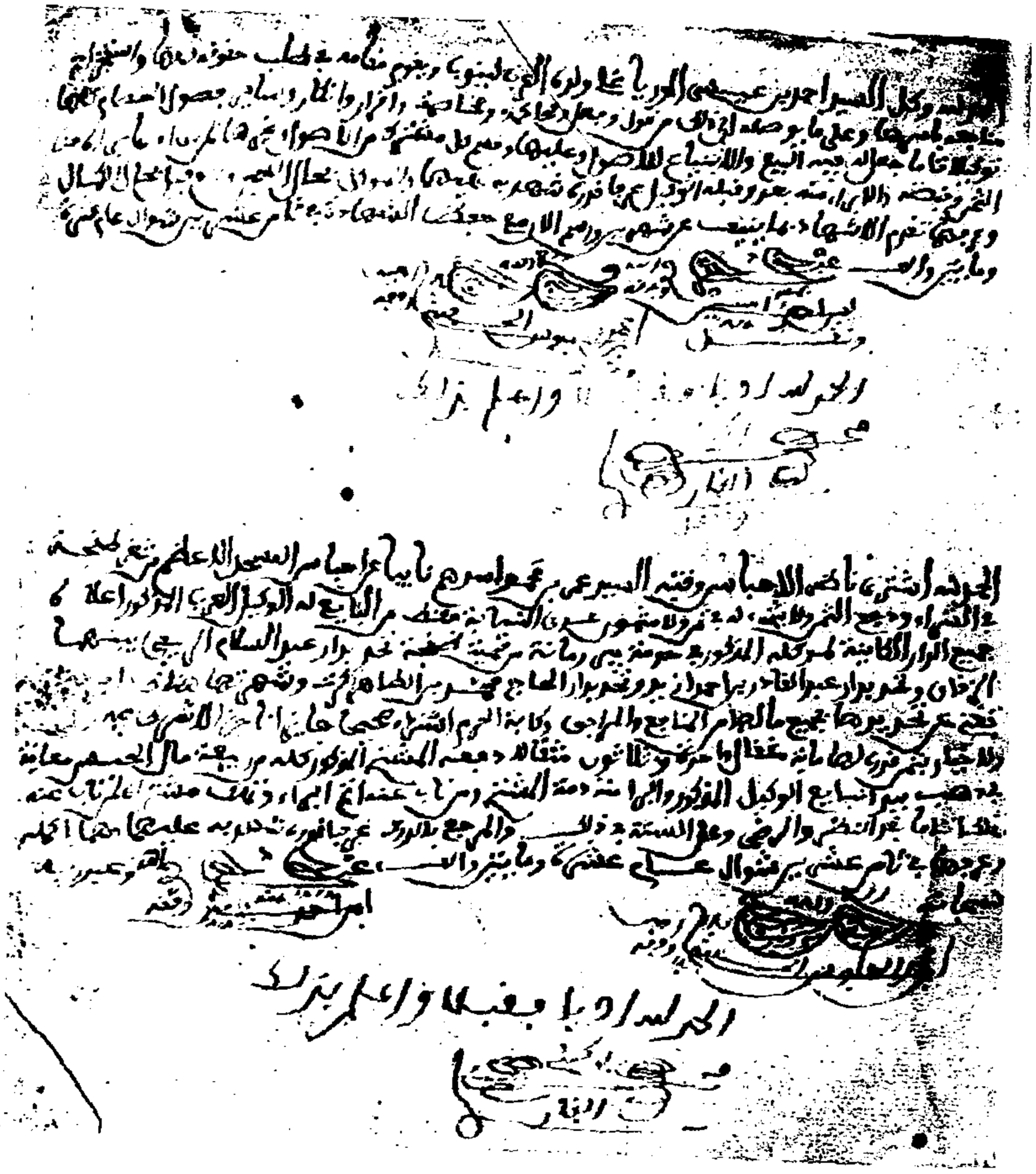

Page 359.

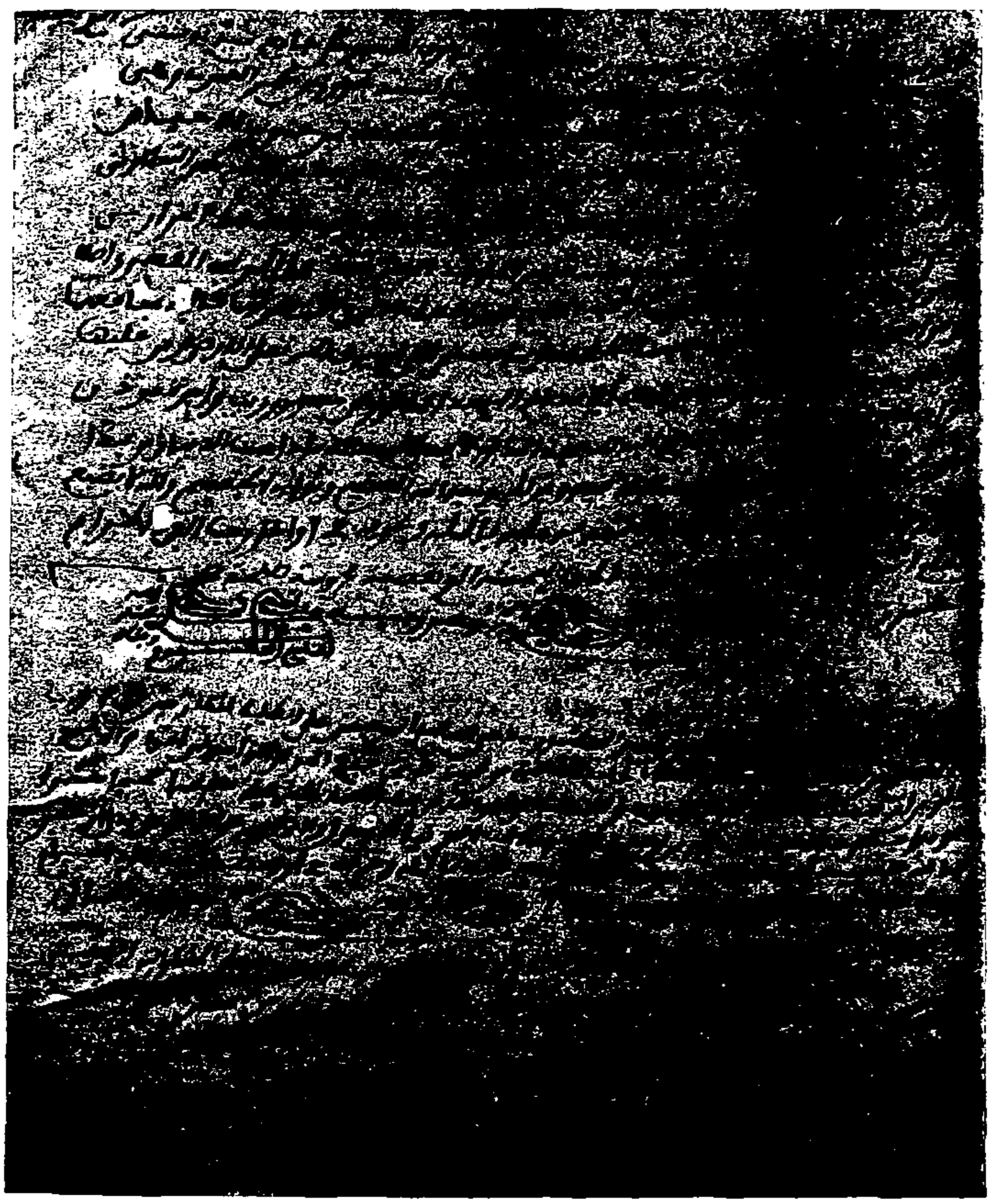

Page 360.

Page 361.

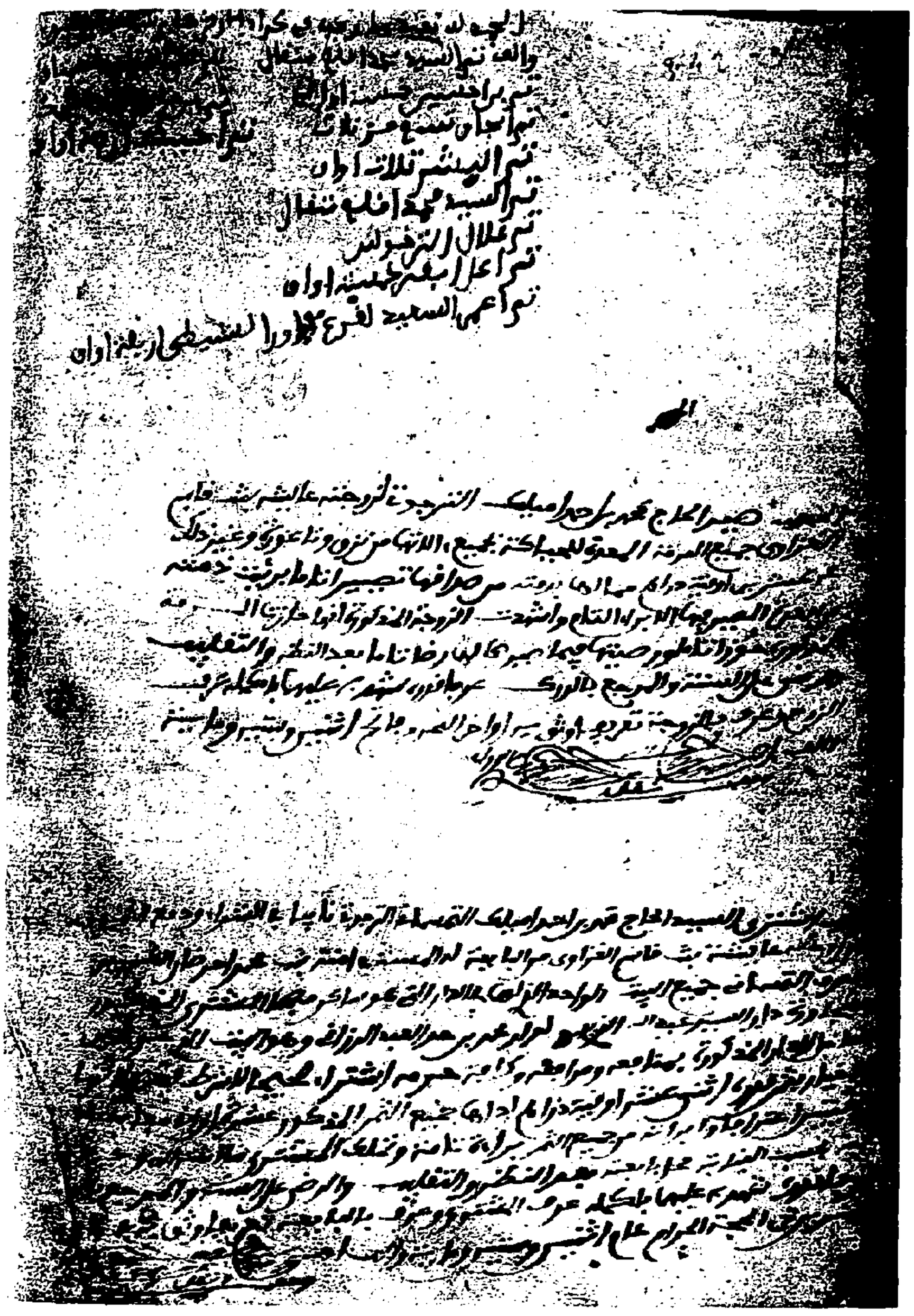

Page 362, blanche.

Page 363.

Pages 364, 365, 366 et 367, blanches.

Page 368.

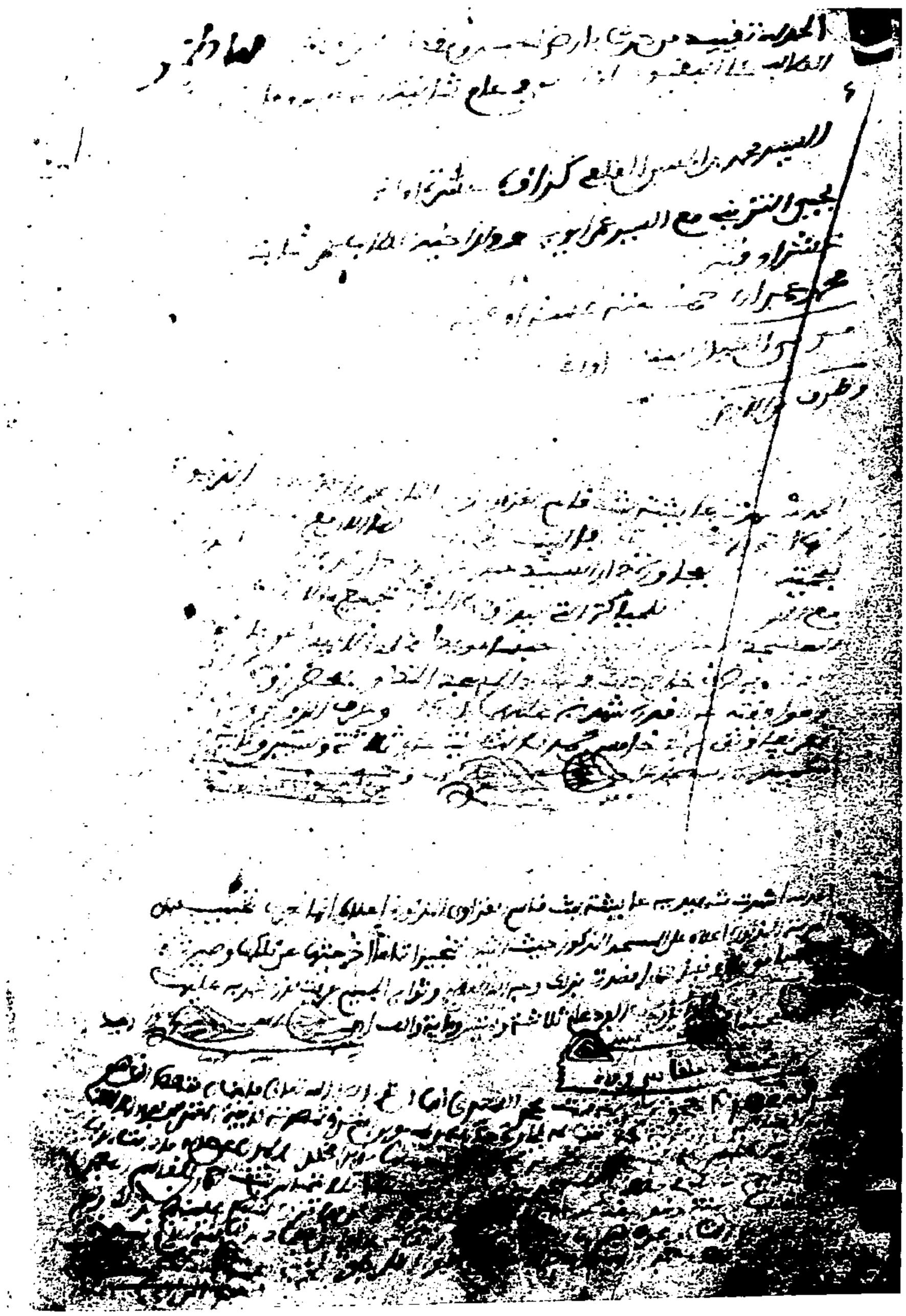

Page 369.

Page 370.

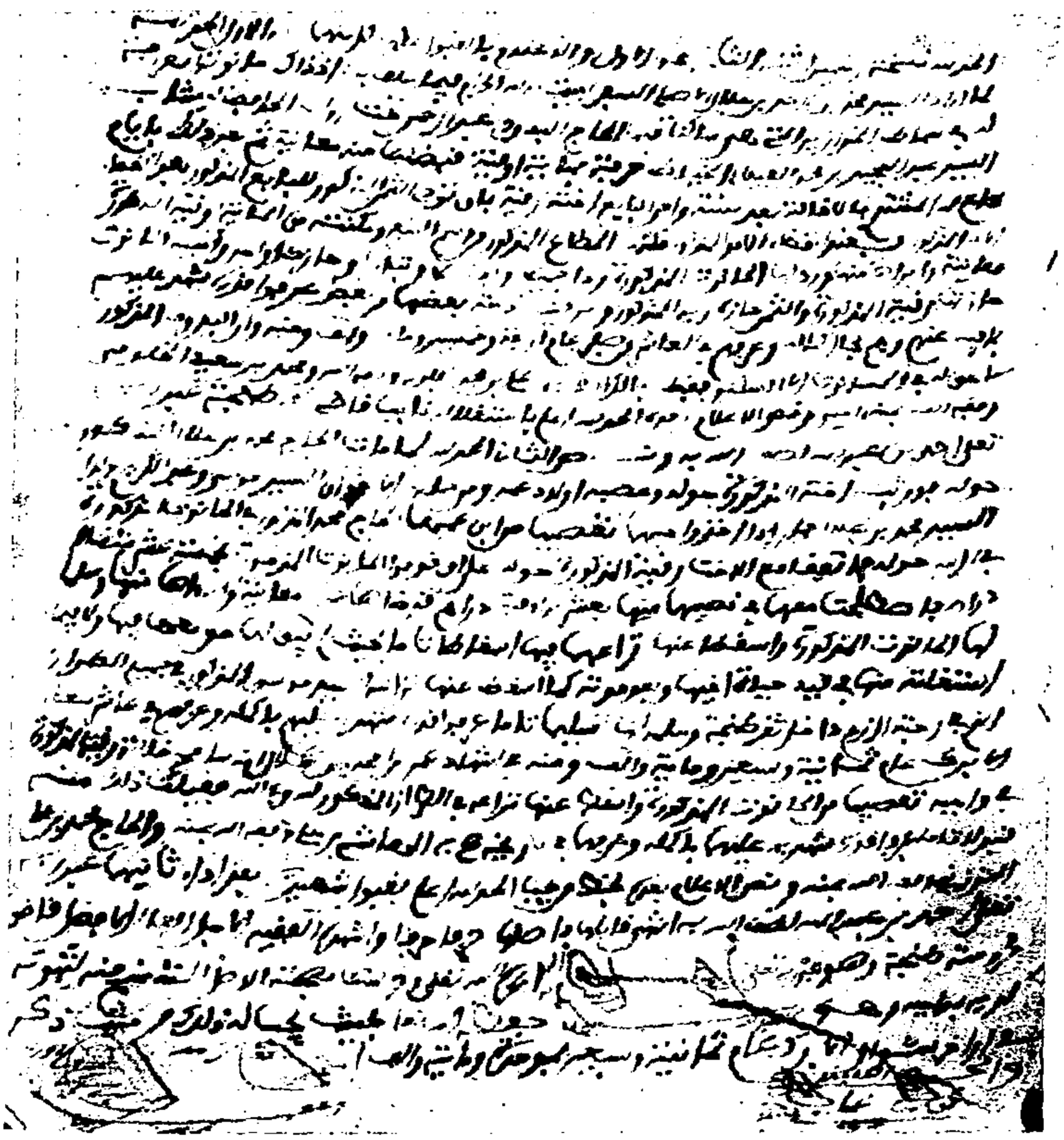

Page 371.

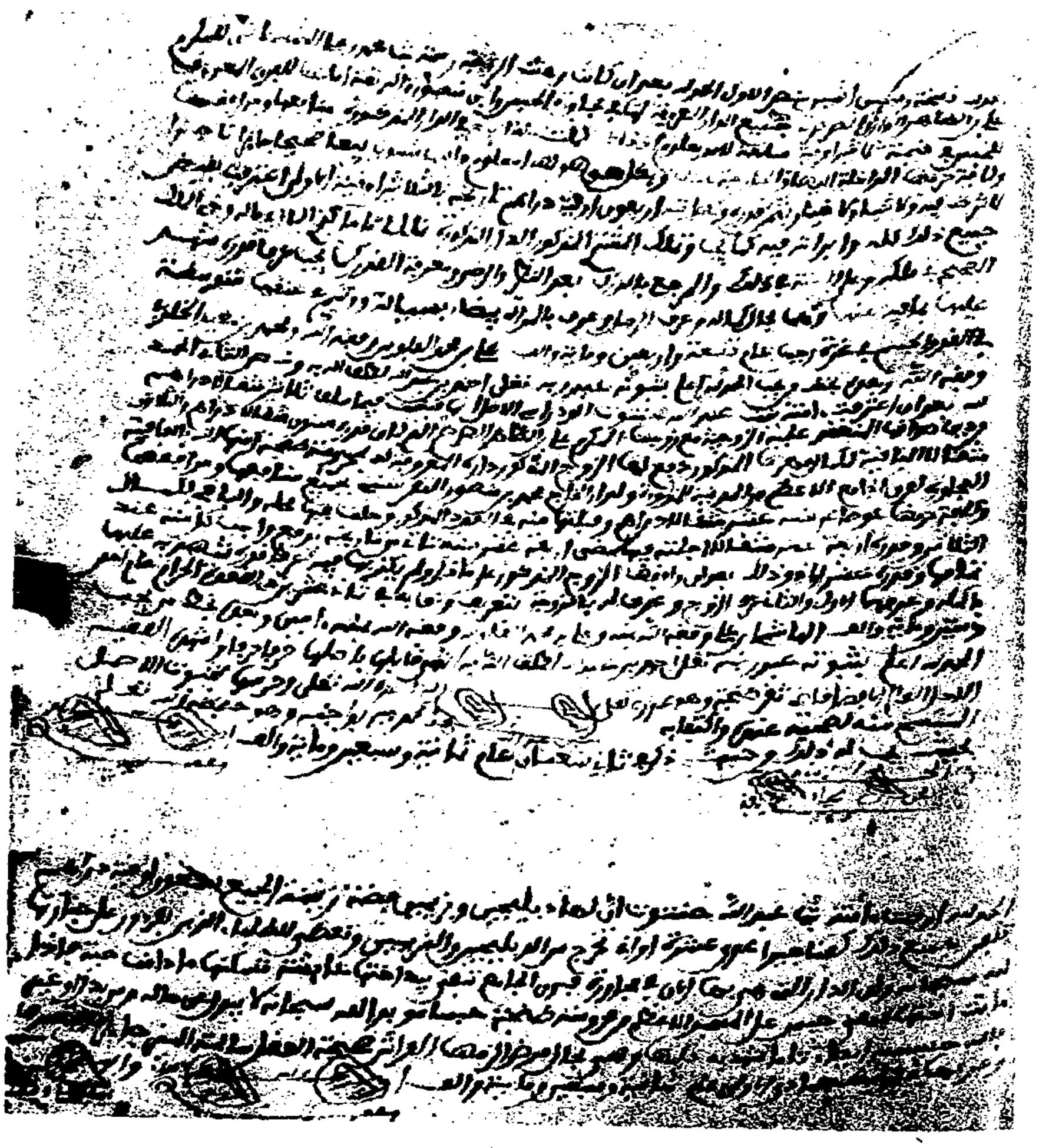

Page 372, blanche.

Page 373.

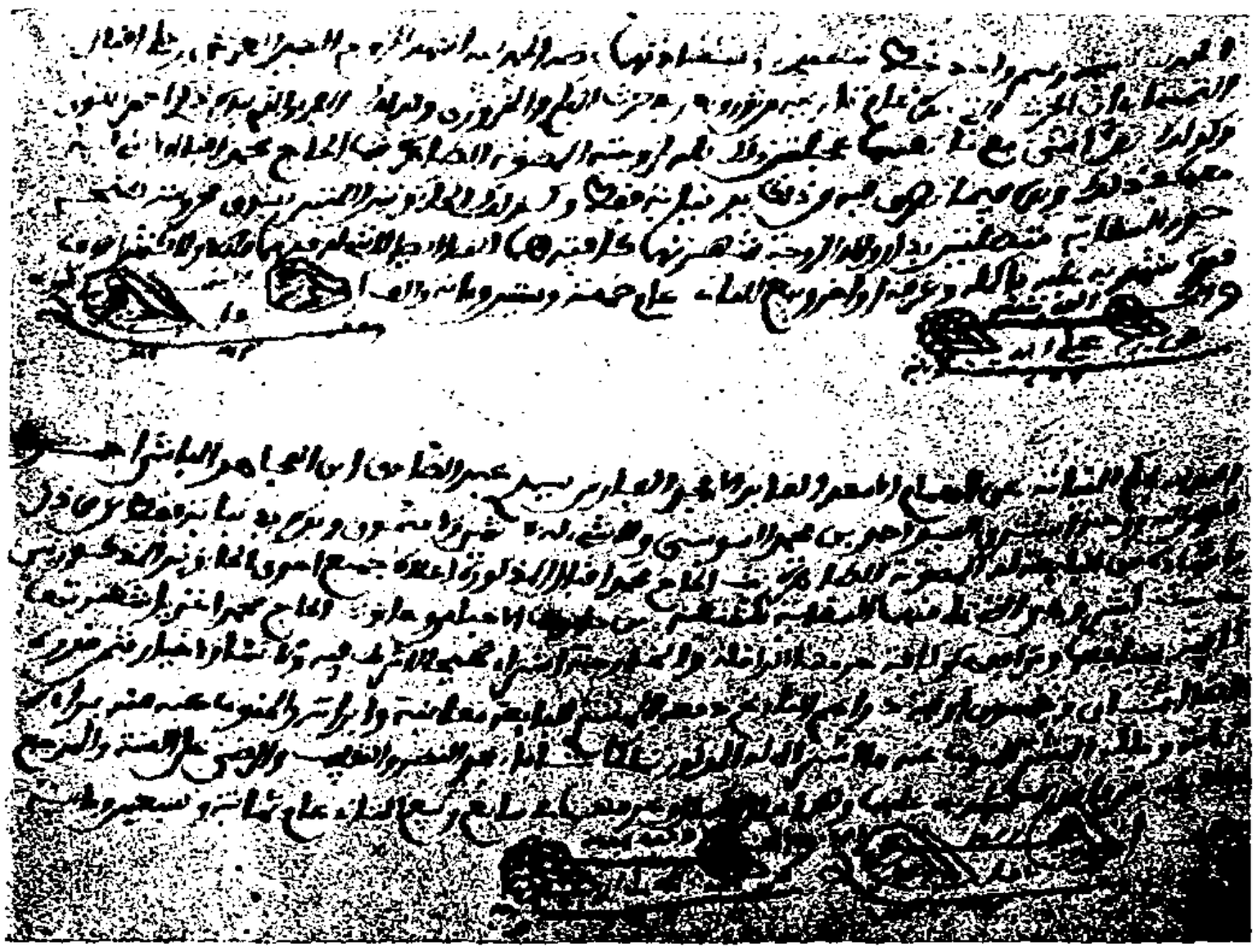

Page 374.

Page 375.

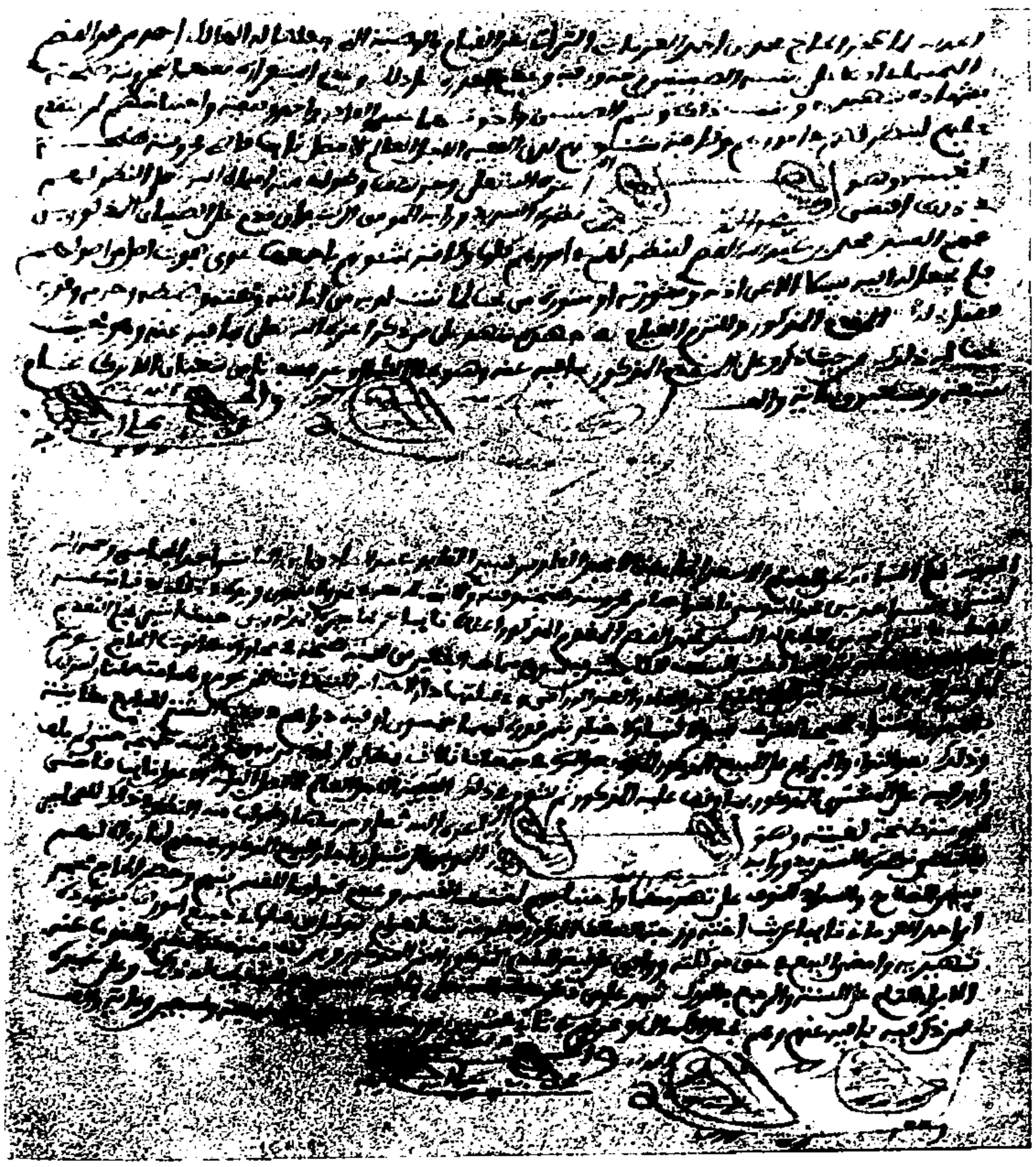

Page 376.

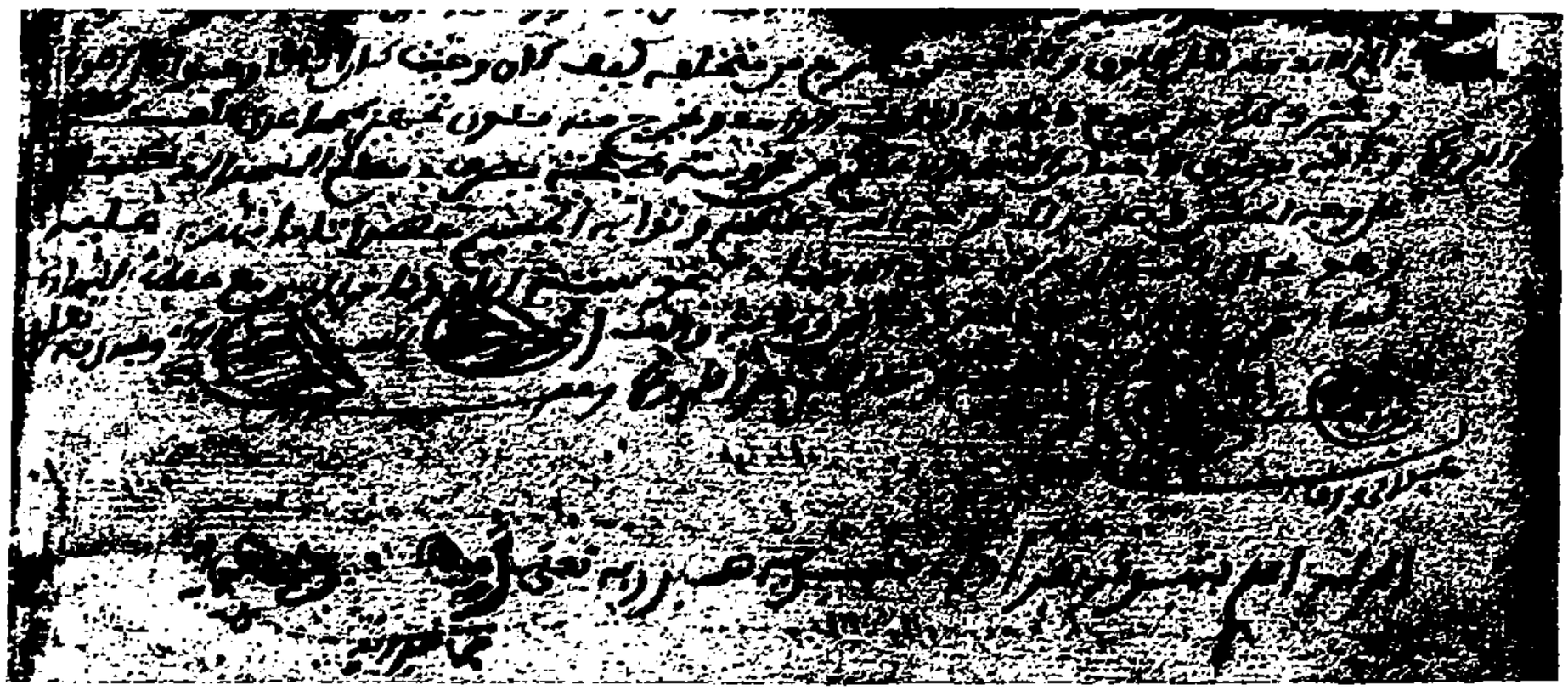

Page 377.

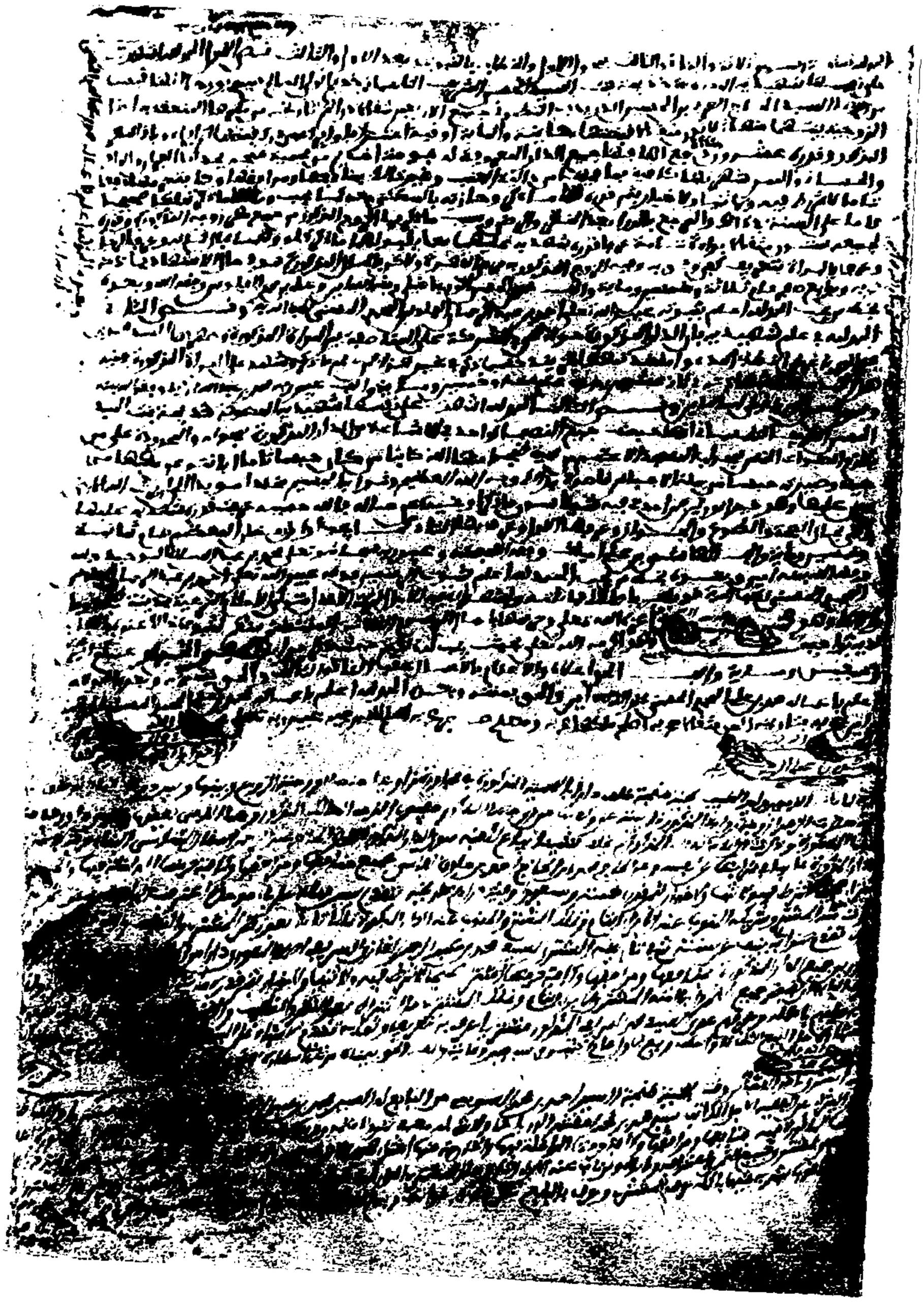

Page 378.

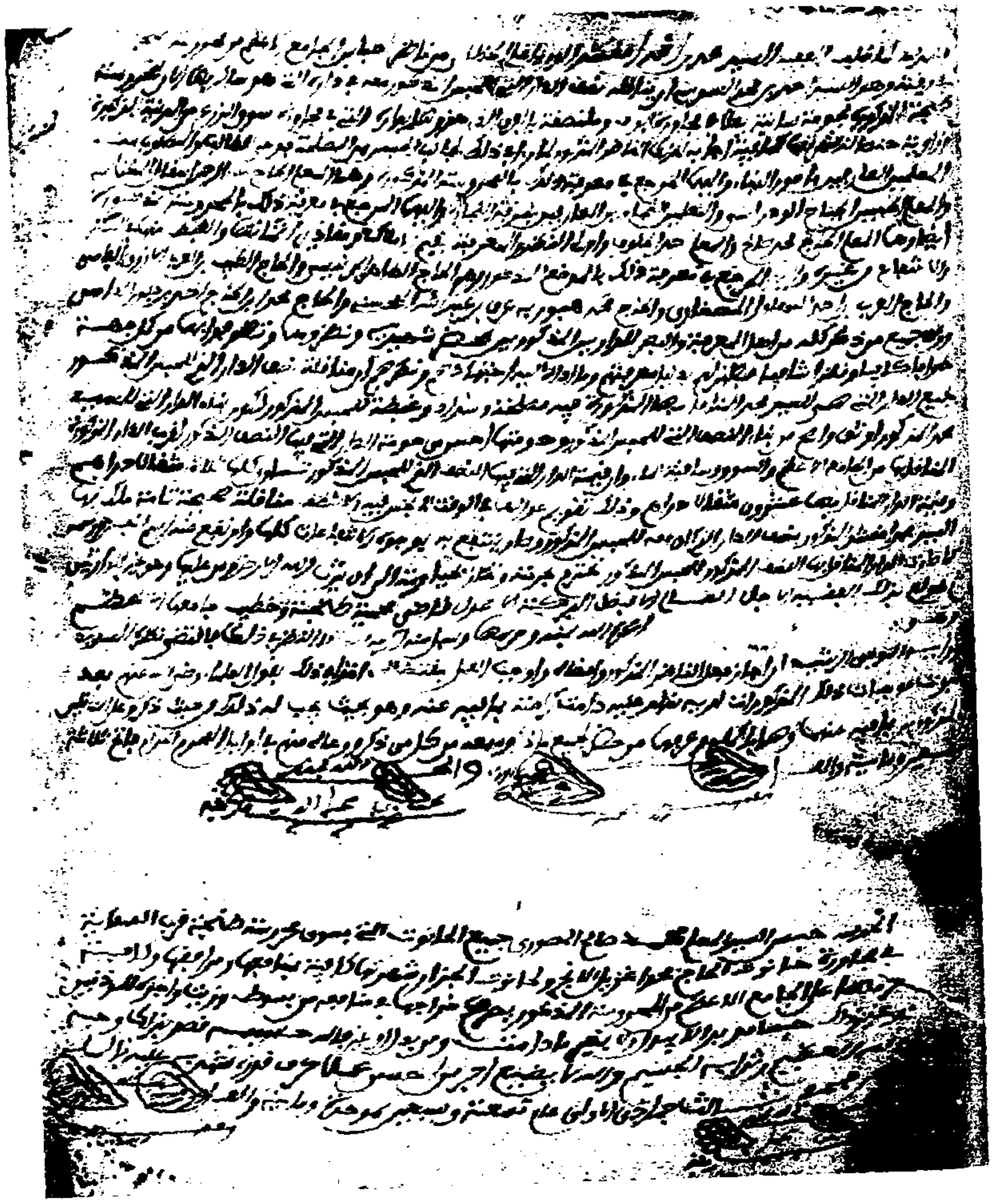

Page 379.

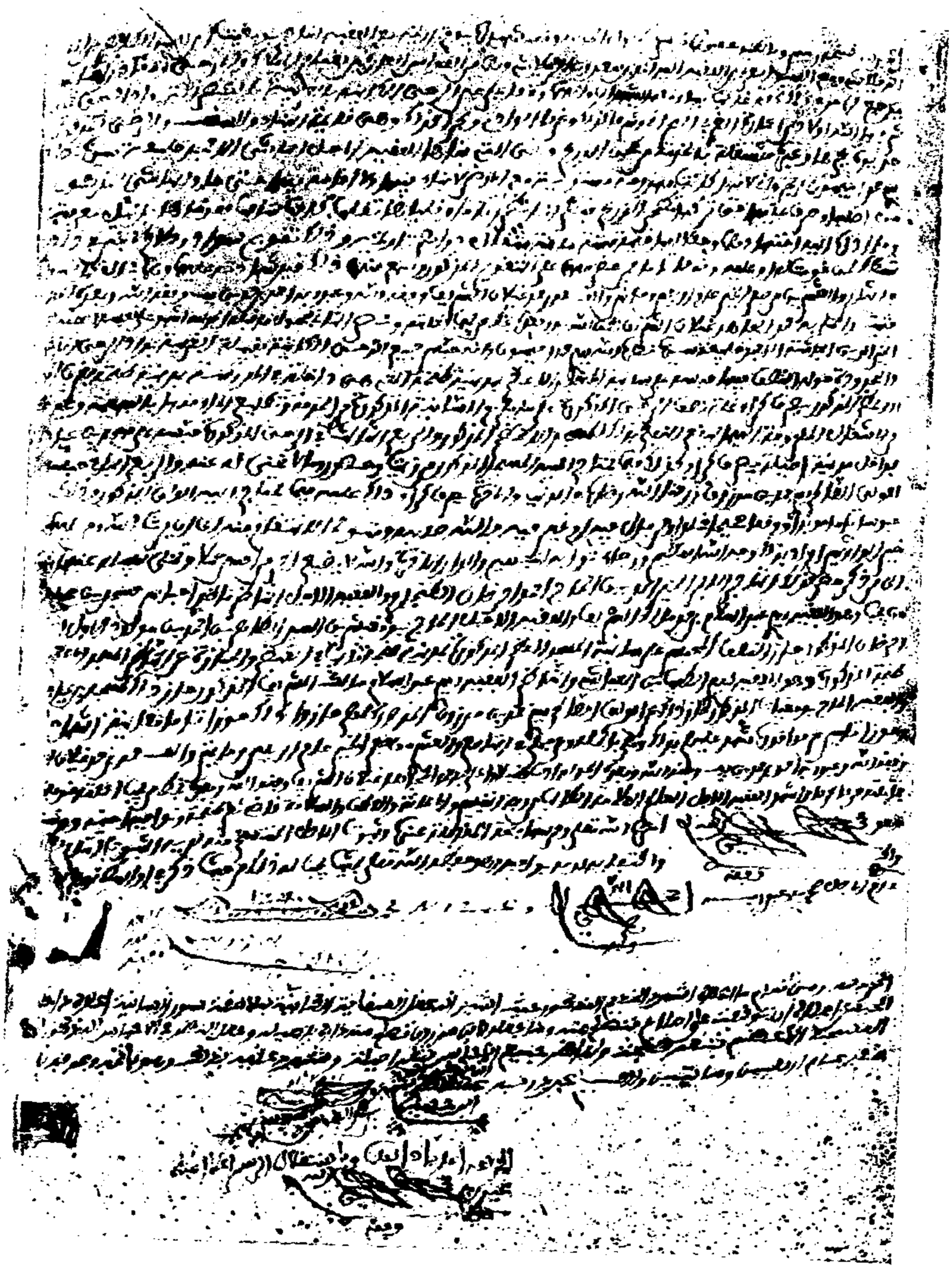

Page 380.

الجملة لما كانت رباع جنب الجامع الكبير من فرضنجة ادام الله عمارته بالطلب
عمال خاتم النبيين وامام المرسلين بعضها موقوف بهذه الصورة والبعض
غير موقوف امر اذهاك نتولى الاحكام بالشرع المذكور السيد الفايز عبد الله بن
الموحي بمنة الله سبحانه الفايز عبد الله شاهد به ان يقفا عليها ويحبسا ها
بعض الناظر عليه وفتنه السيد الكامل الفقيه ويقيدا ها واحوا بعد واحرصوا
لها واحتيالها من التلف والانتقال بيعها مثل الامر المذكور بحلت حلتها بعد
البعض عنها كل البعض ما سيذكر وذلك باوامر رضا العلم على ثلاثة وما يتبع العد

4 اربع حوانيت منطلقات بعمارة الشهود قبالة باب الجامع المذكور منطلقات بدار الحاج الطيب
الخنوس

1 ثم حانوت منطلقة بالحوانيت المذكورة سوى شرفة جنب الكتبية

1 ثم بيت بعمارة السيد الاكحل قبالة باب الجامع ايضا وبلصوق دار الحاج جنوب المعقوب

1 ثم طراز بلصق السيد المذكور وبقابل حوانيت الشهود بعمارة علي المنصوري

1 ثم طراز اخر منطلق بها لدار الحاج جنوب المذكور وبعمارة الحاج علي ازرق

1 ثم طراز اخر جوفه منطلق به وبدار الحاج جنوب ايضا بعمارة احمد التشاري

1 ثم جوبرة صغيرة بباب دار الحاج جنوب المذكور

1 ثم طراز اخر جوفه منطلق بها بعمارة السيد محمد بن يوسف العدل مع مواميره

1 ثم طراز بلصق دار الحاج حسين المخلوف بعمارة علي بن جعادة

1 ثم دار بابها قبالة دار الحاج حسين المذكور وتجاه درجة الحاج جنوب المذكور

1 ثم دار بحومة دار الجفير بابها حد وباب دار الحاج ابراهيم الجزناوي ومنطلقة بها وتجاه دار تشوبنت

2 ثم حانوتين منطلقين سوداء العند والجديد احداها بعمارة بلقبير

1 ثم العند والعند المذكور جوفه منطلق به وبدار الحاج حسين المخلوف

2 ثم حانوتين جوفه منطلقين به احداها بلصق العند وبها دمن خراز والاخرى بها والحاج

1 ثم دراز بلصق دار الحاج بوعراب بعمارة محمد الحسن

1 ثم حانوت بباب دار الحاج عبد الرحمن عبد الله بعمارة الحاج محمد صالح النجار

1 ثم دراز بالخيا بحبس بلصق دراز الحاج عبد الرحمن المذكور بعمارة الشيخ الفلاح

1 ثم حانوت بالخيا بحبس بلصق حانوت اولاد البغال بعمارة فرودر الجامعي

1 ثم حانوت بلصق فرن وراءها بسرة من بغال

1 ثم حانوت اخرى حذاءها منطلق بلصق حانوت العشوة بالفصال

Page 381.

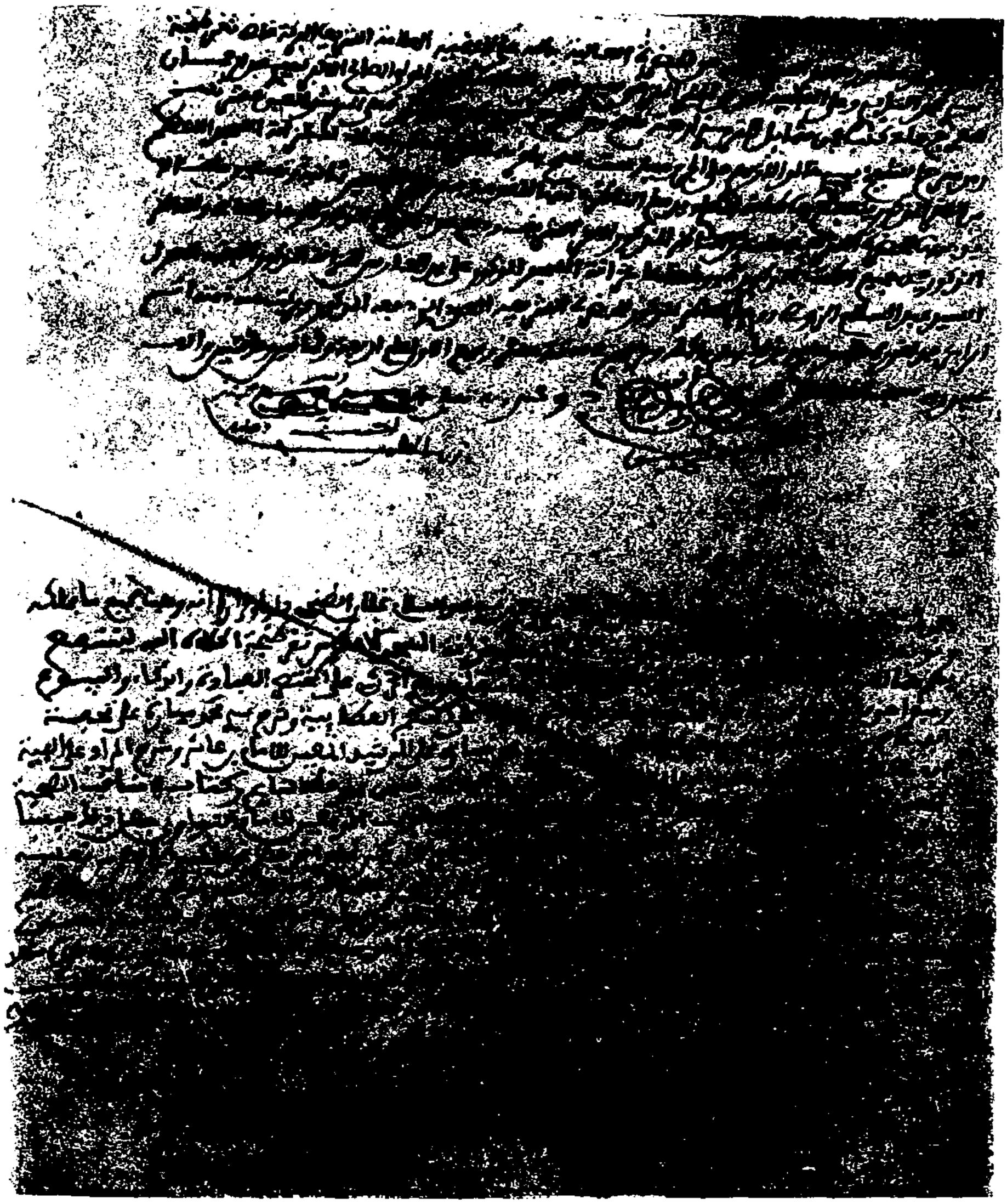

Page 382.

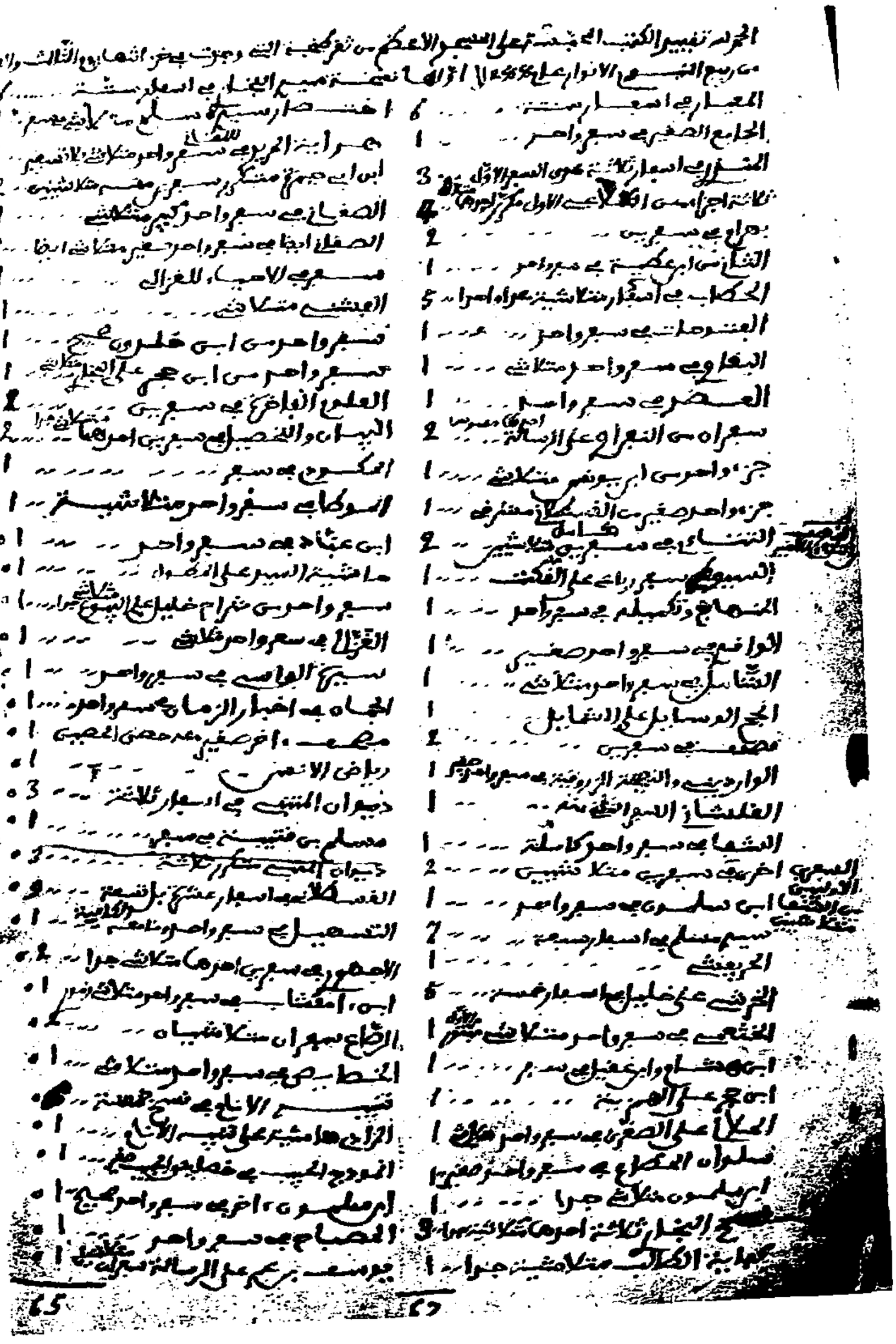

Page 383.

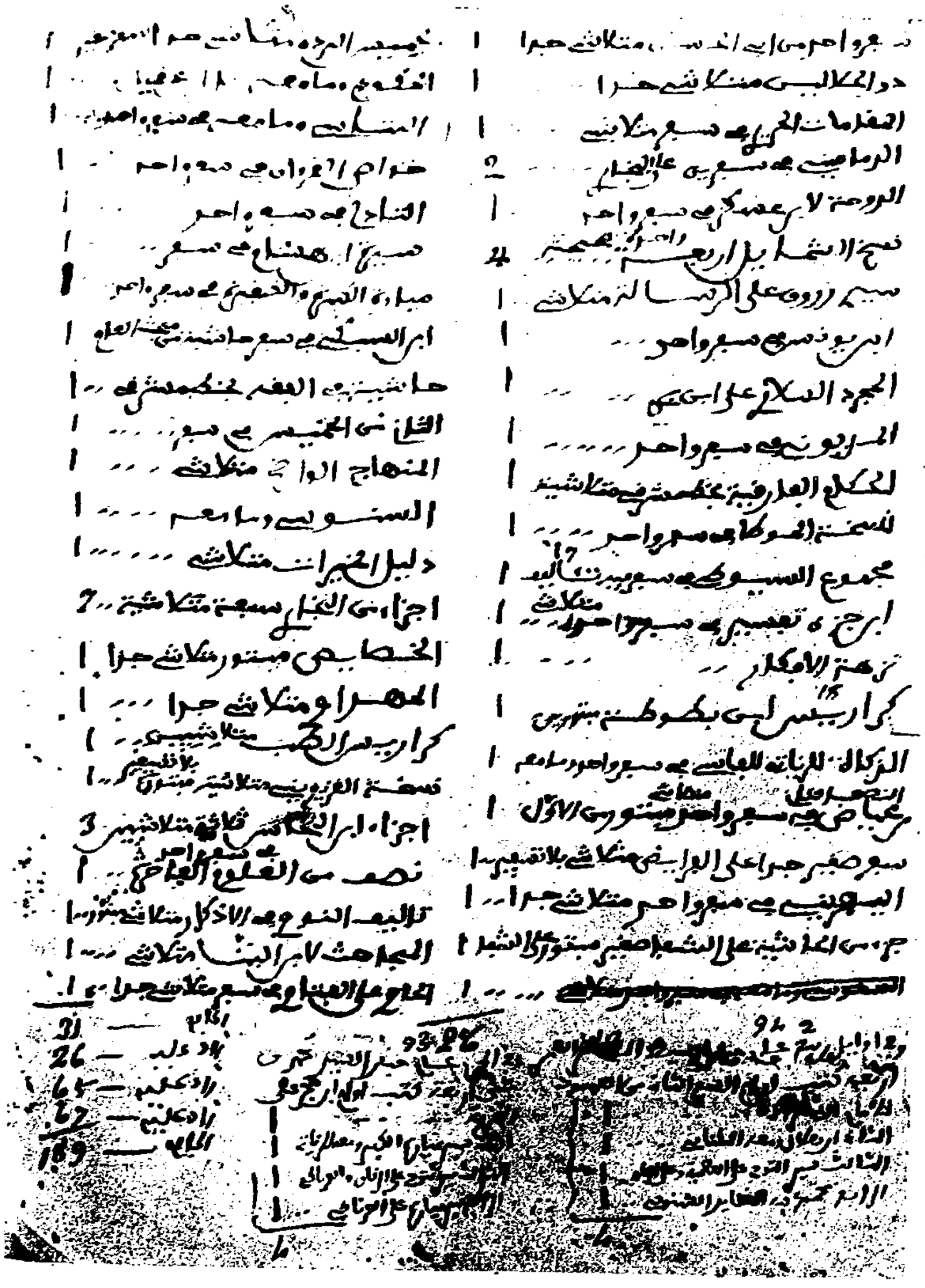

Page 384.

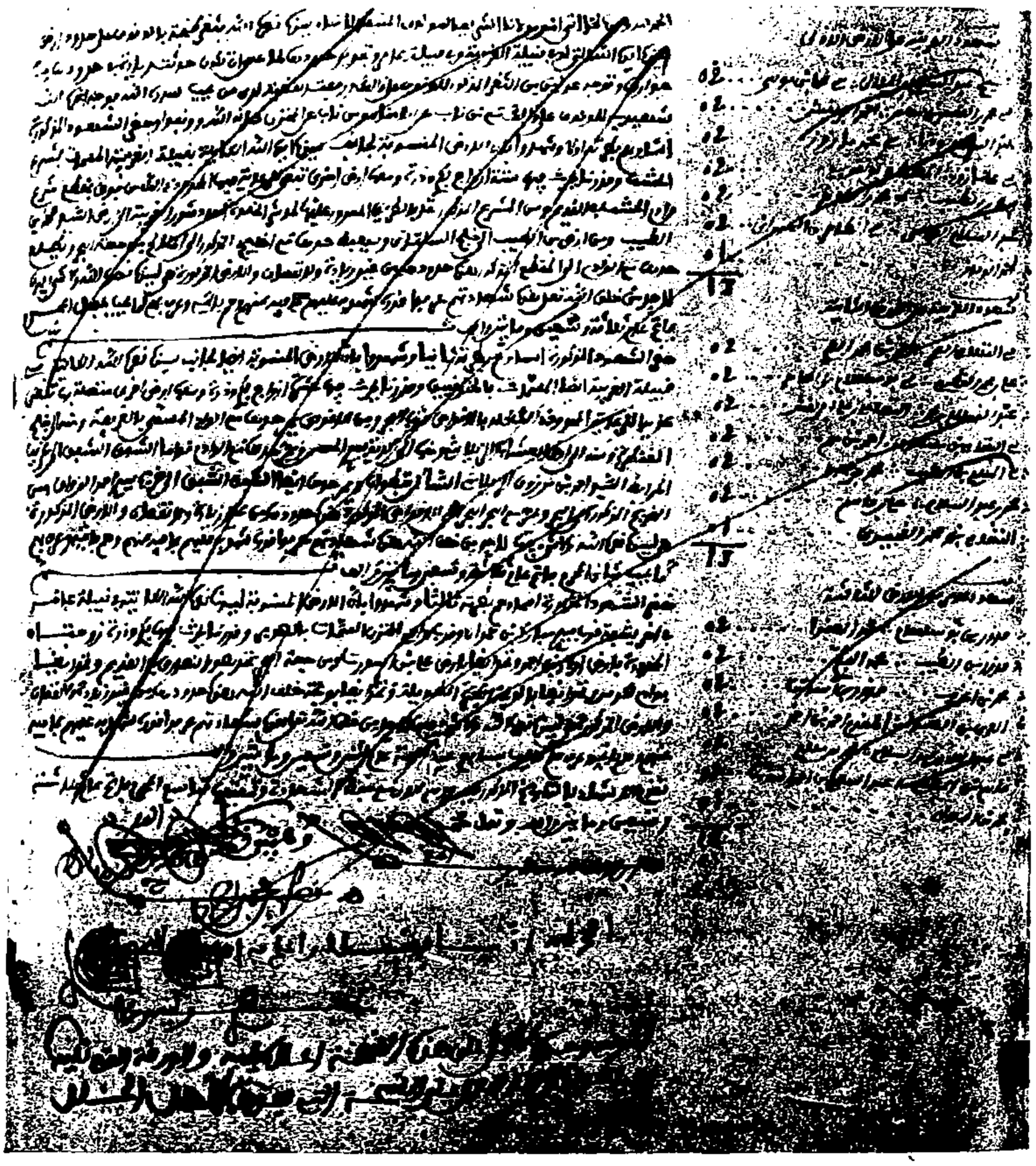

Page 385.

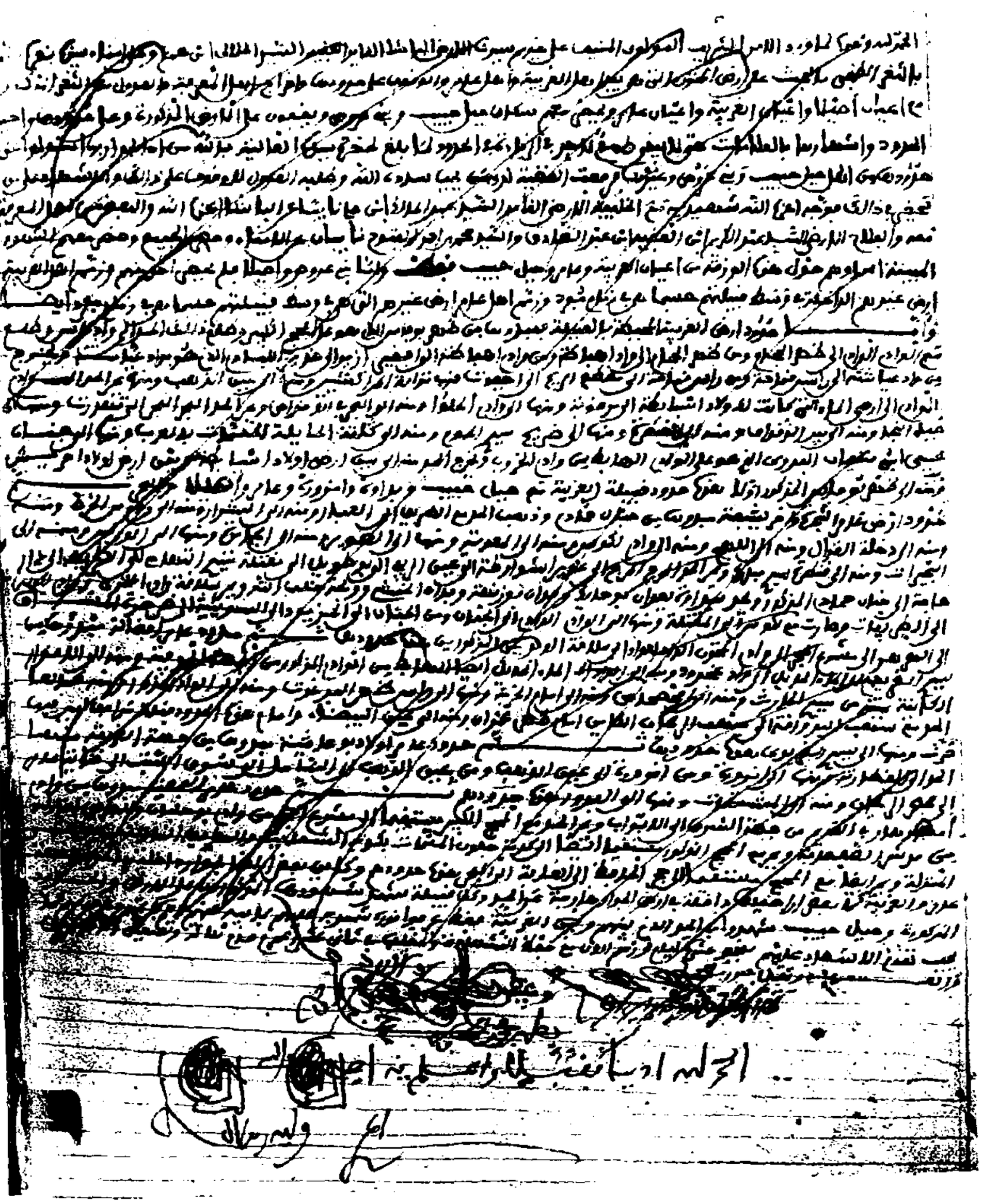

Page 386.

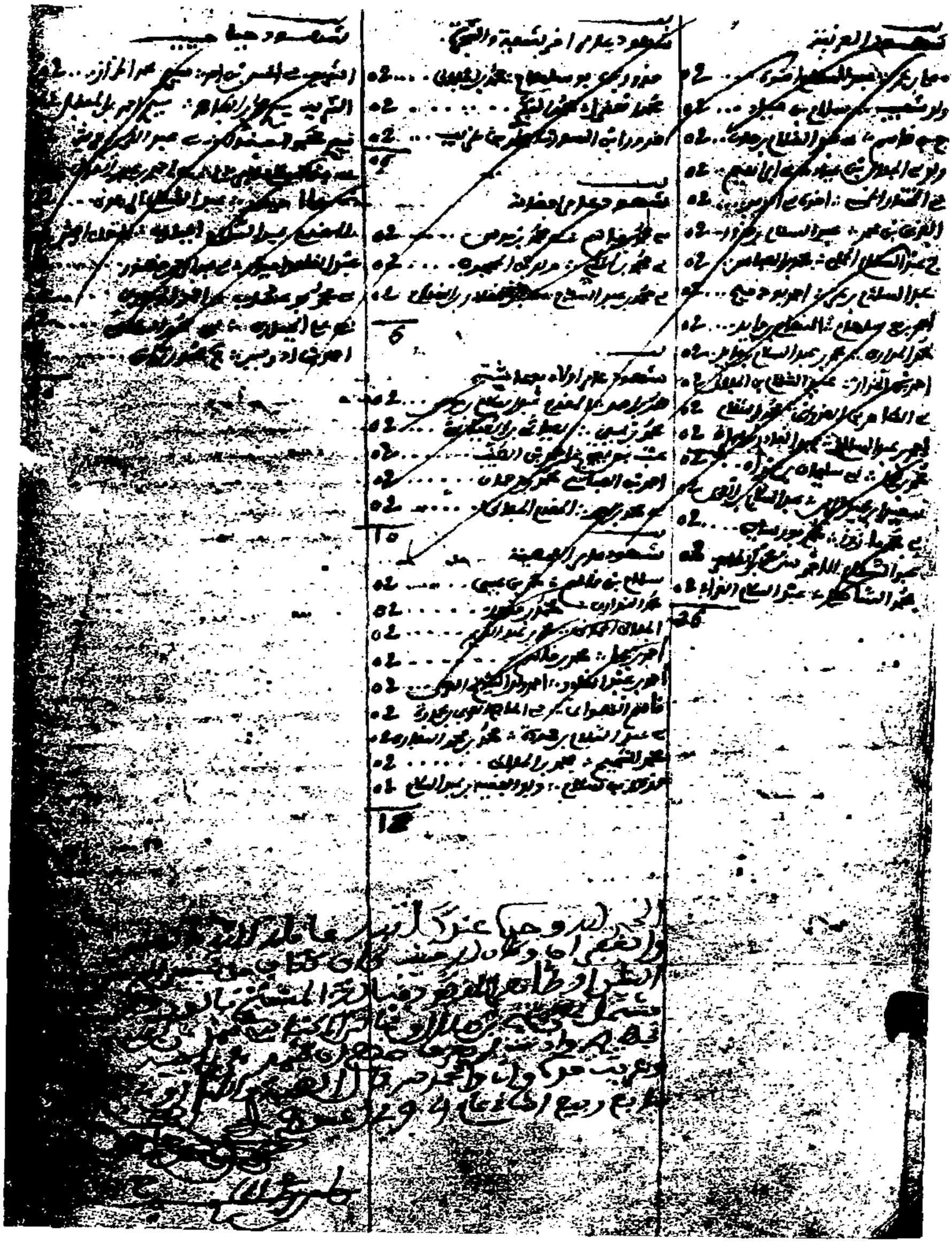

Page 387.

Page 388.

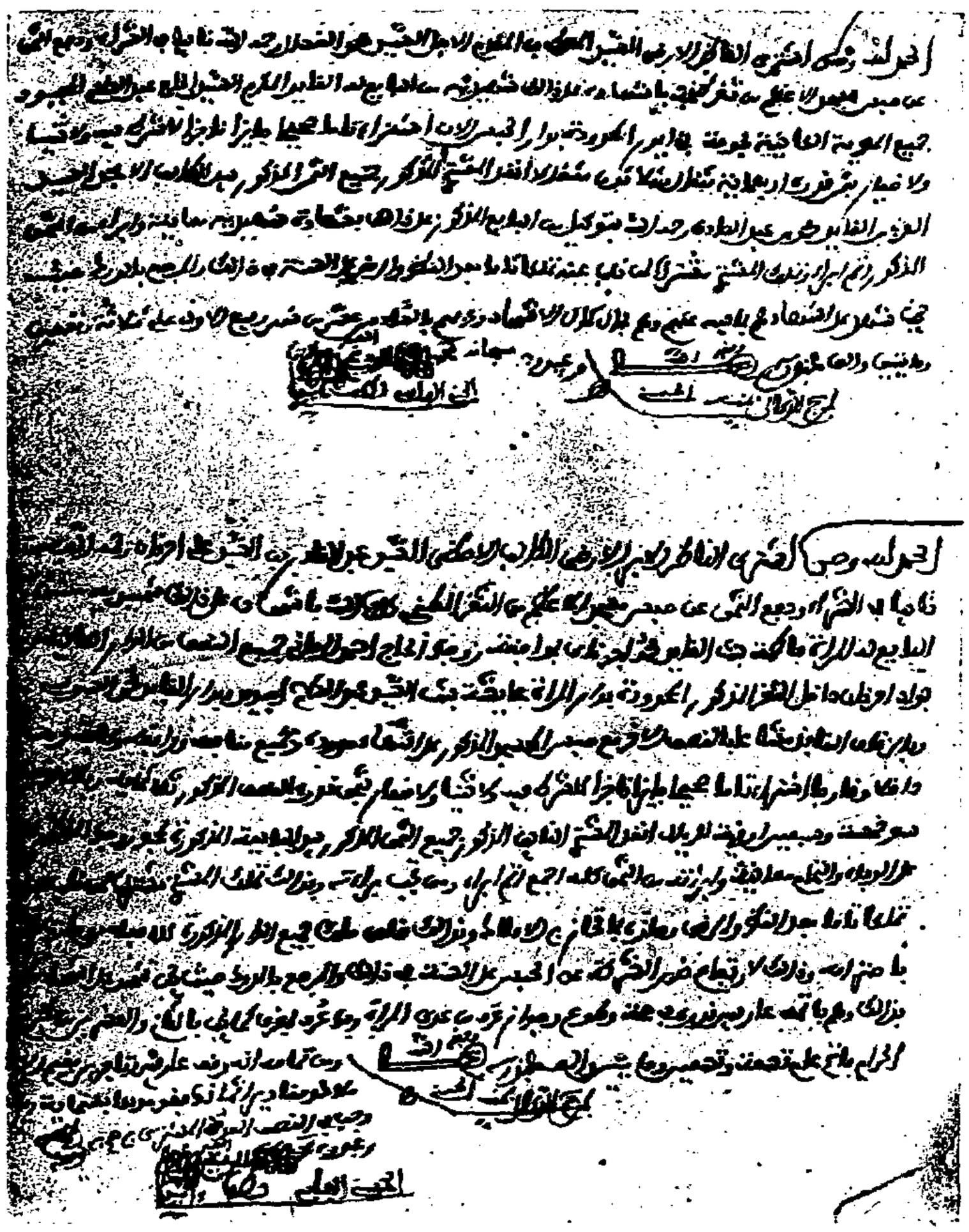

Page 389, blanche.

Page 390.

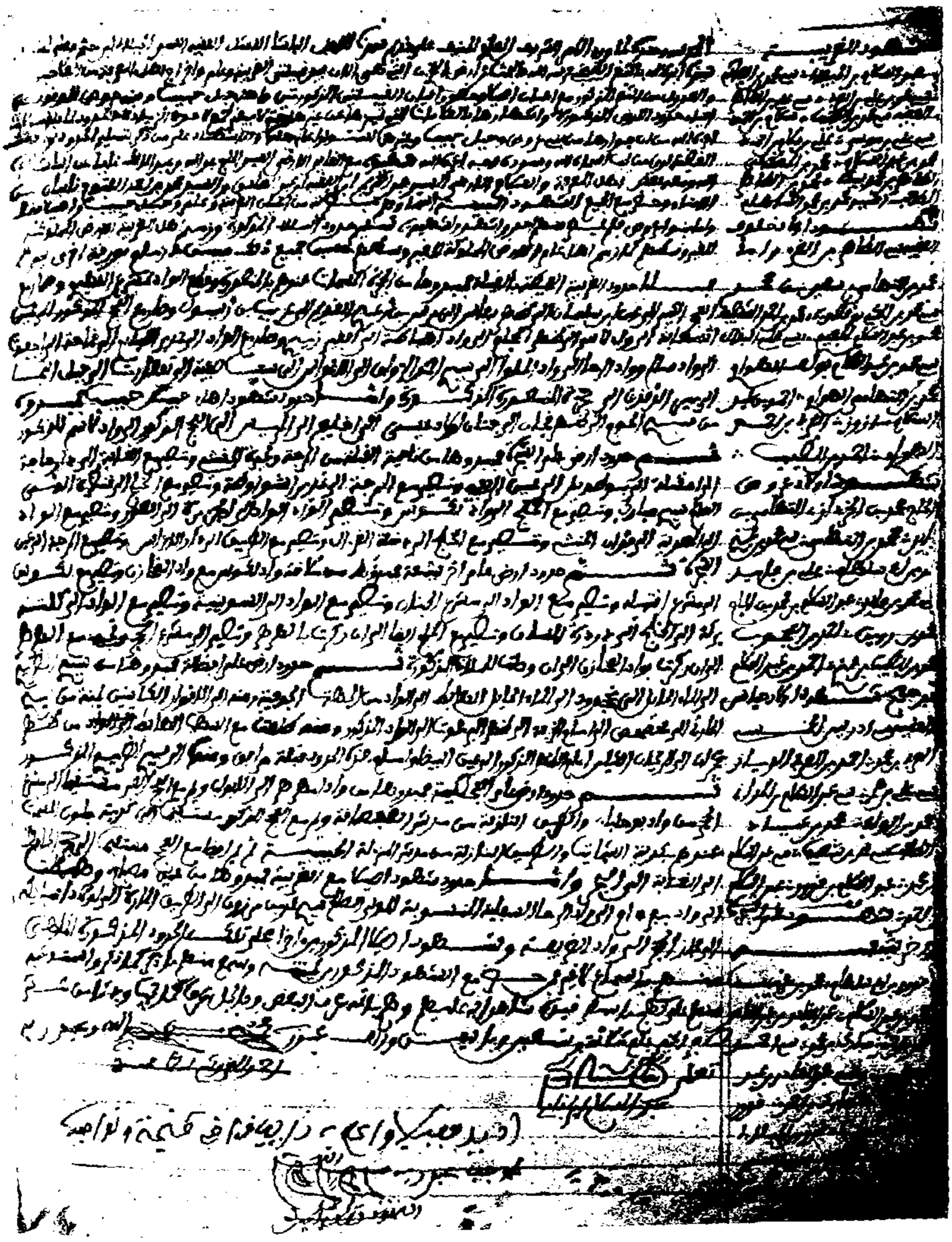

Page 304.

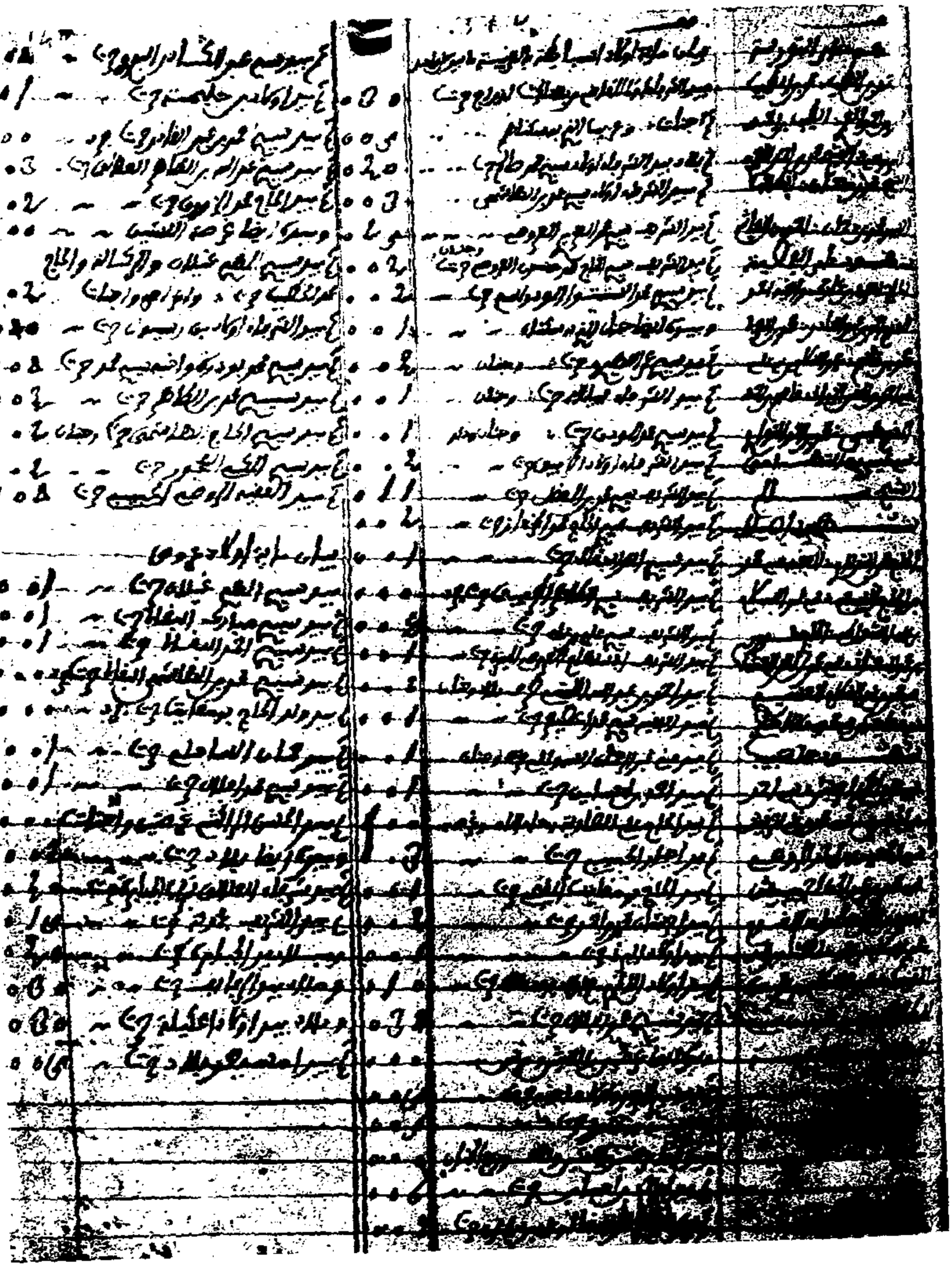

Page 392.

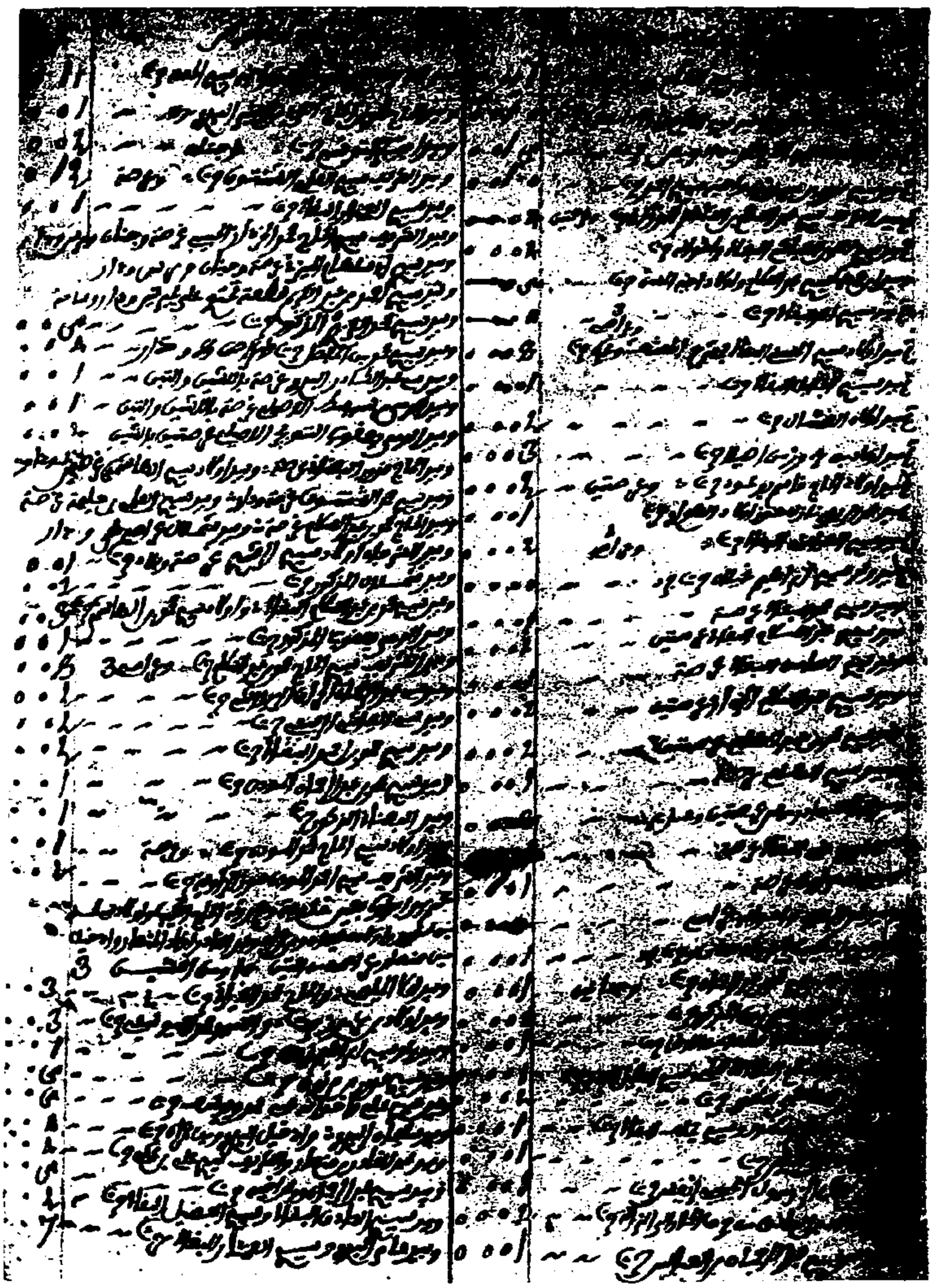

Page 393.

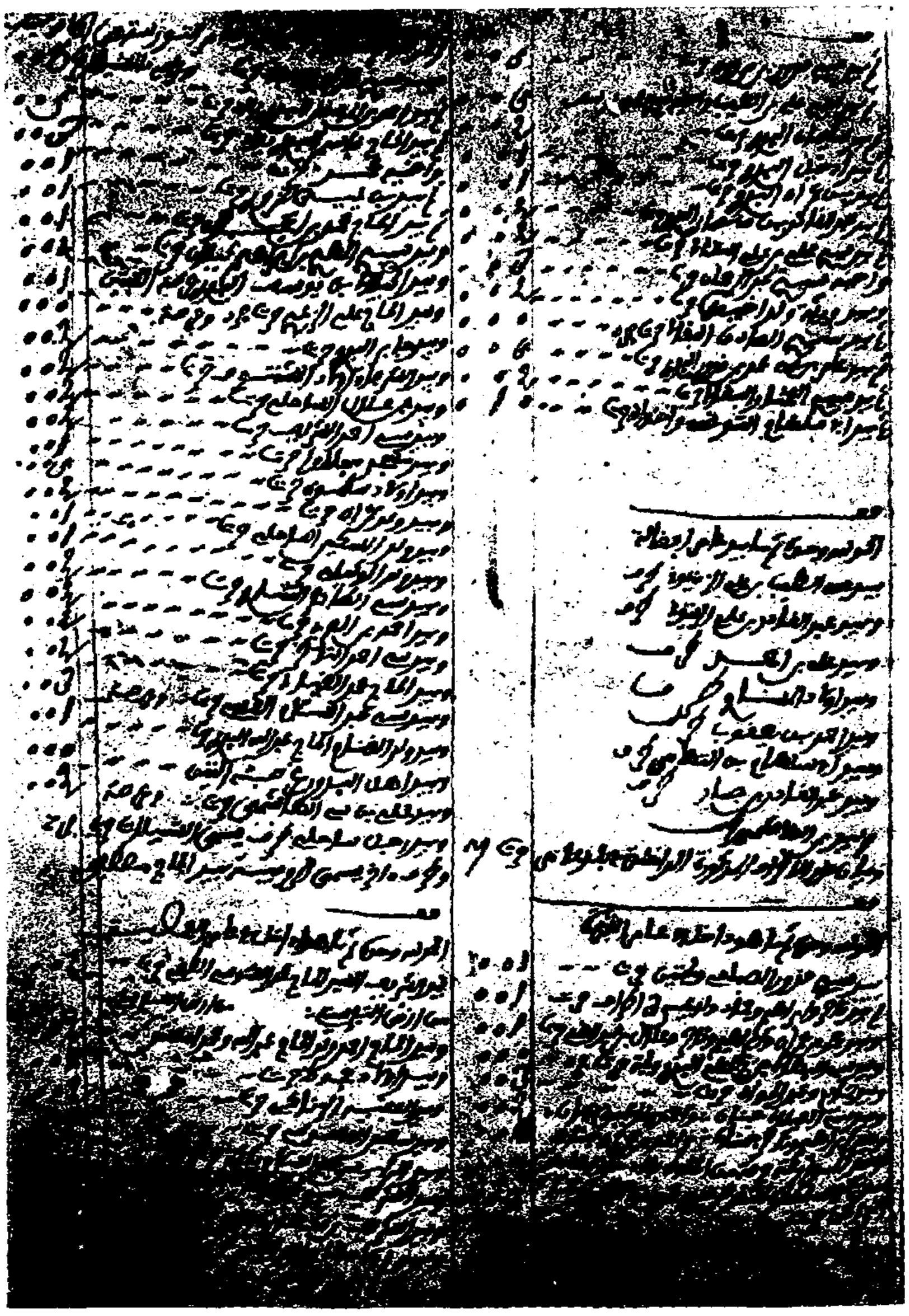

Page 394.

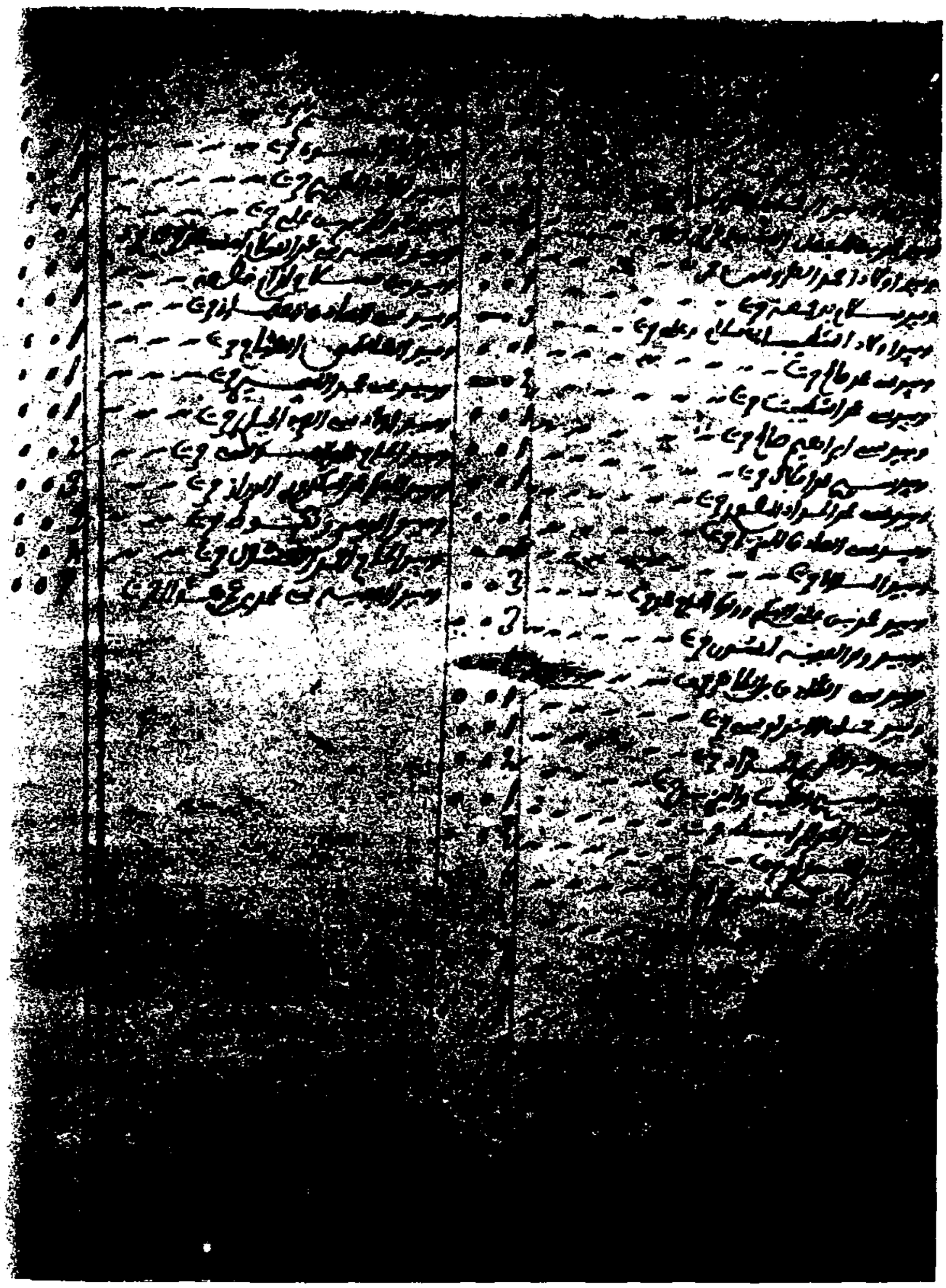

Page 395, blanche.

Page 396.

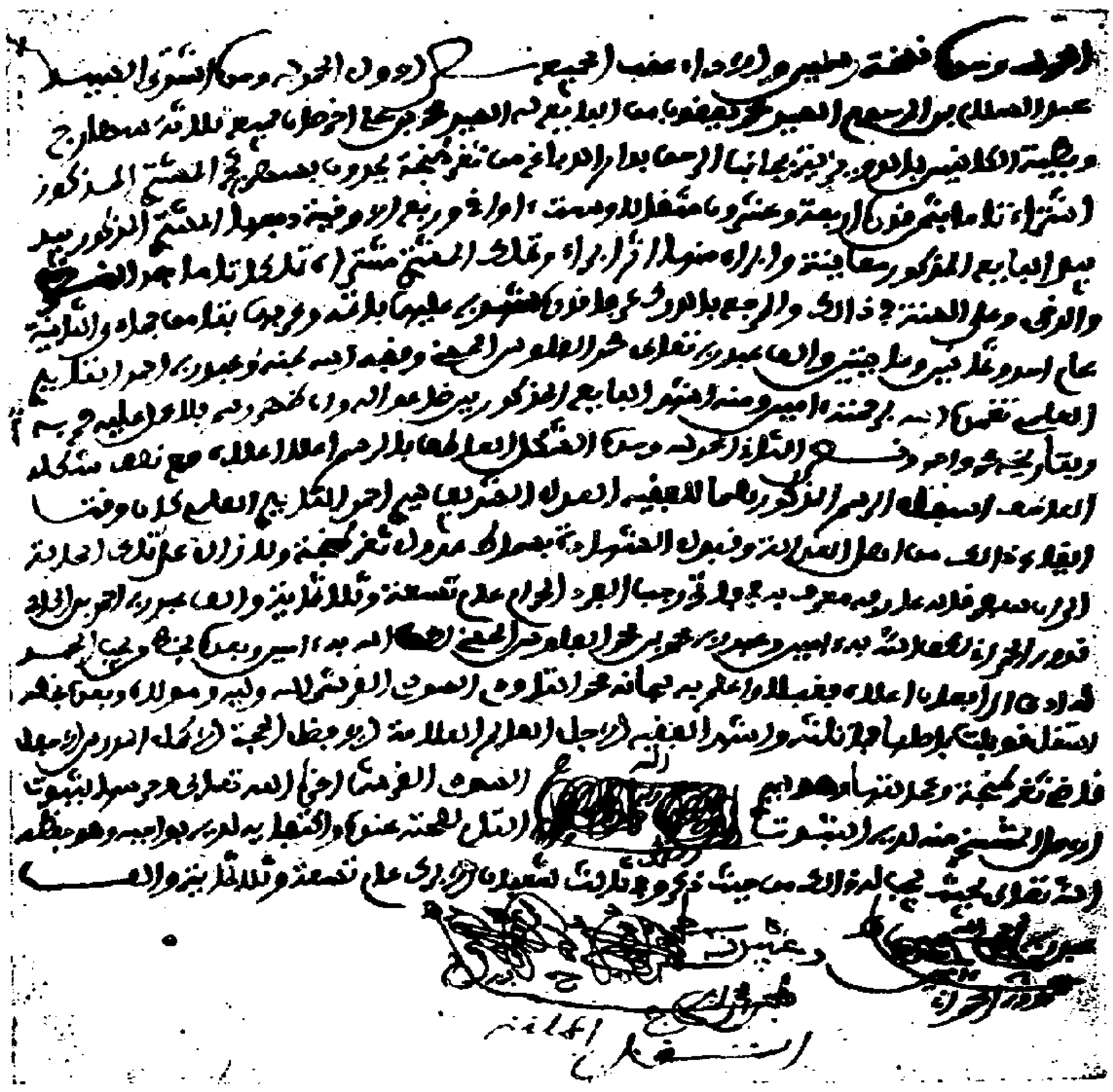

Page 397.

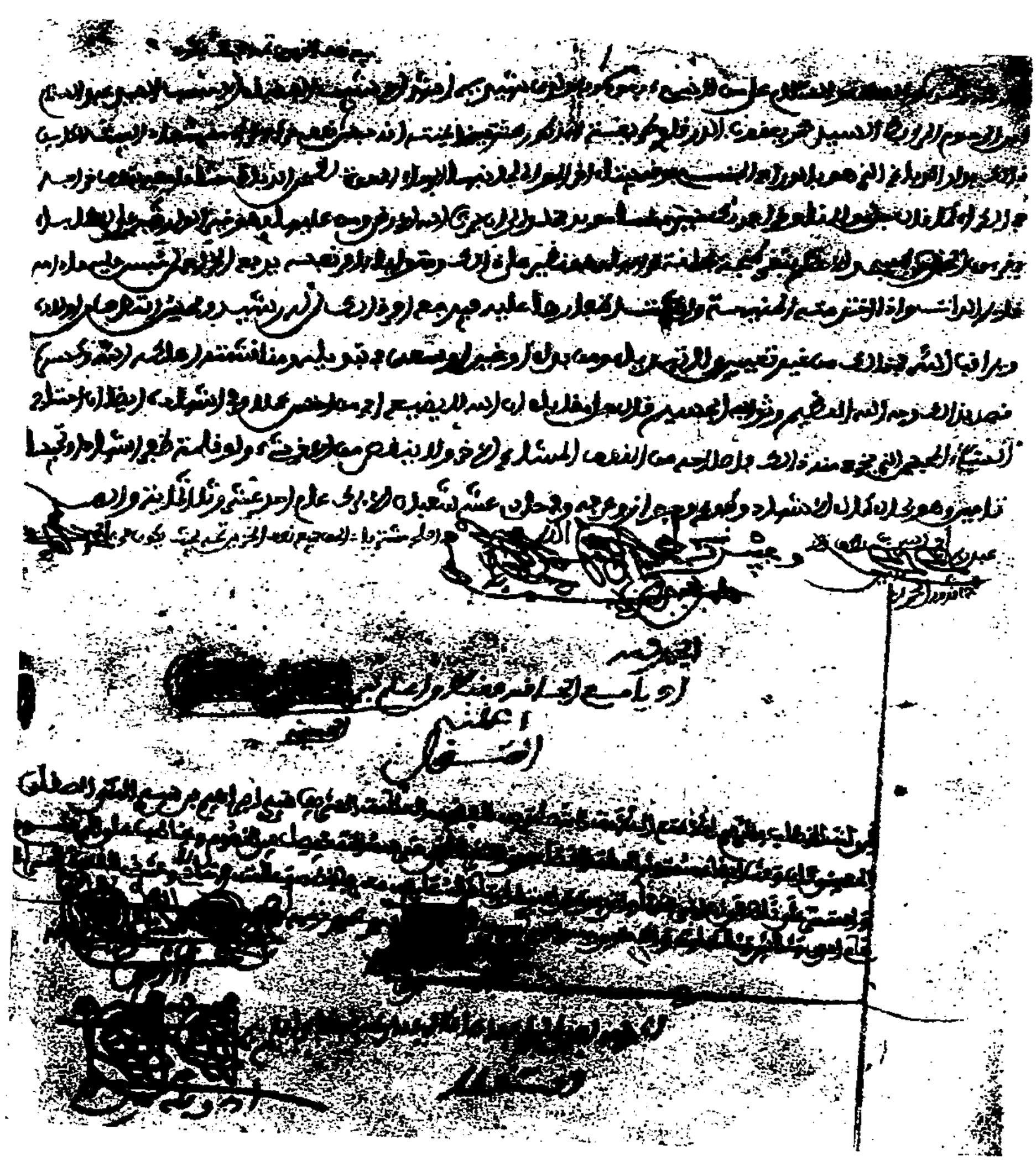

Page 398.

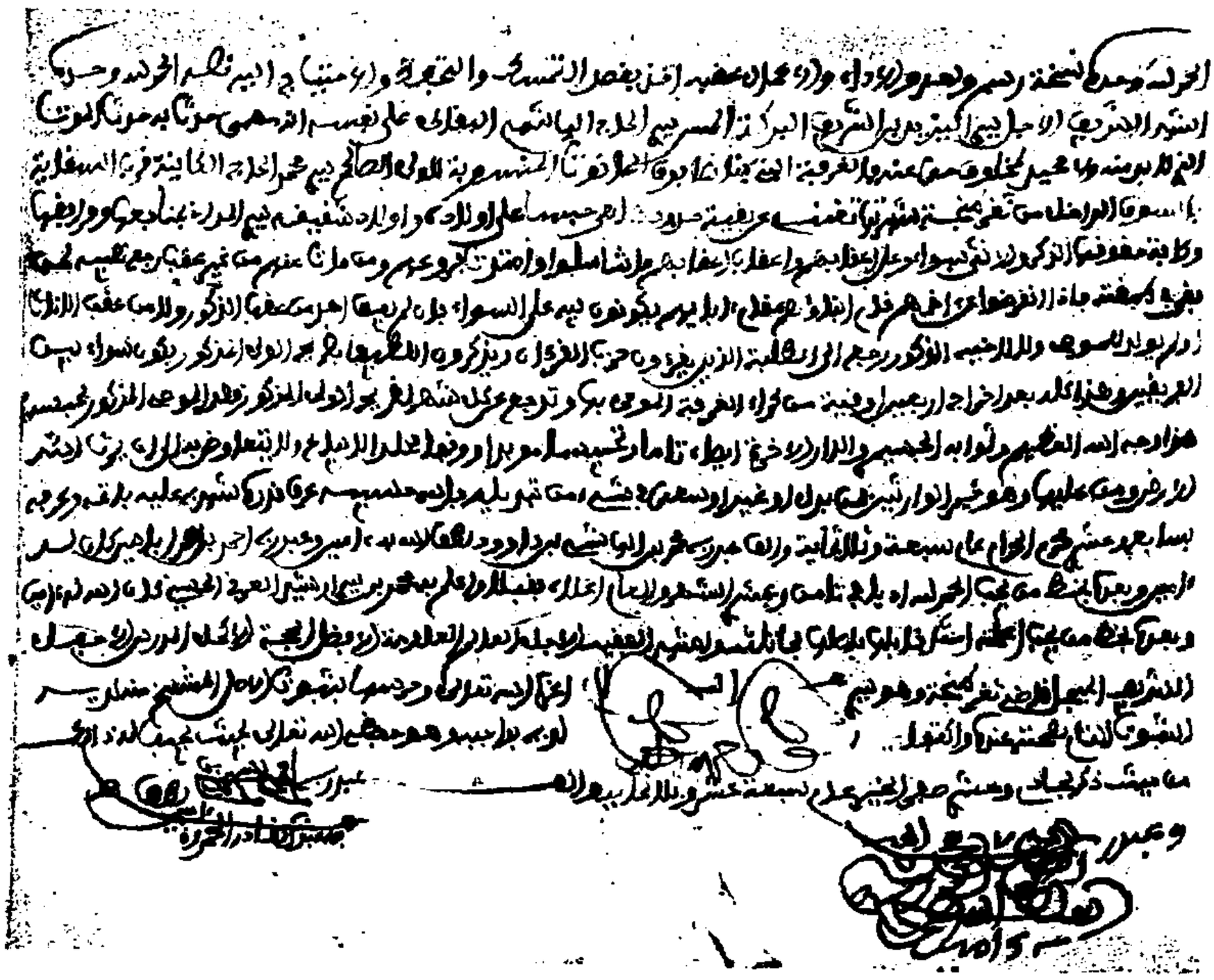

Page 399.

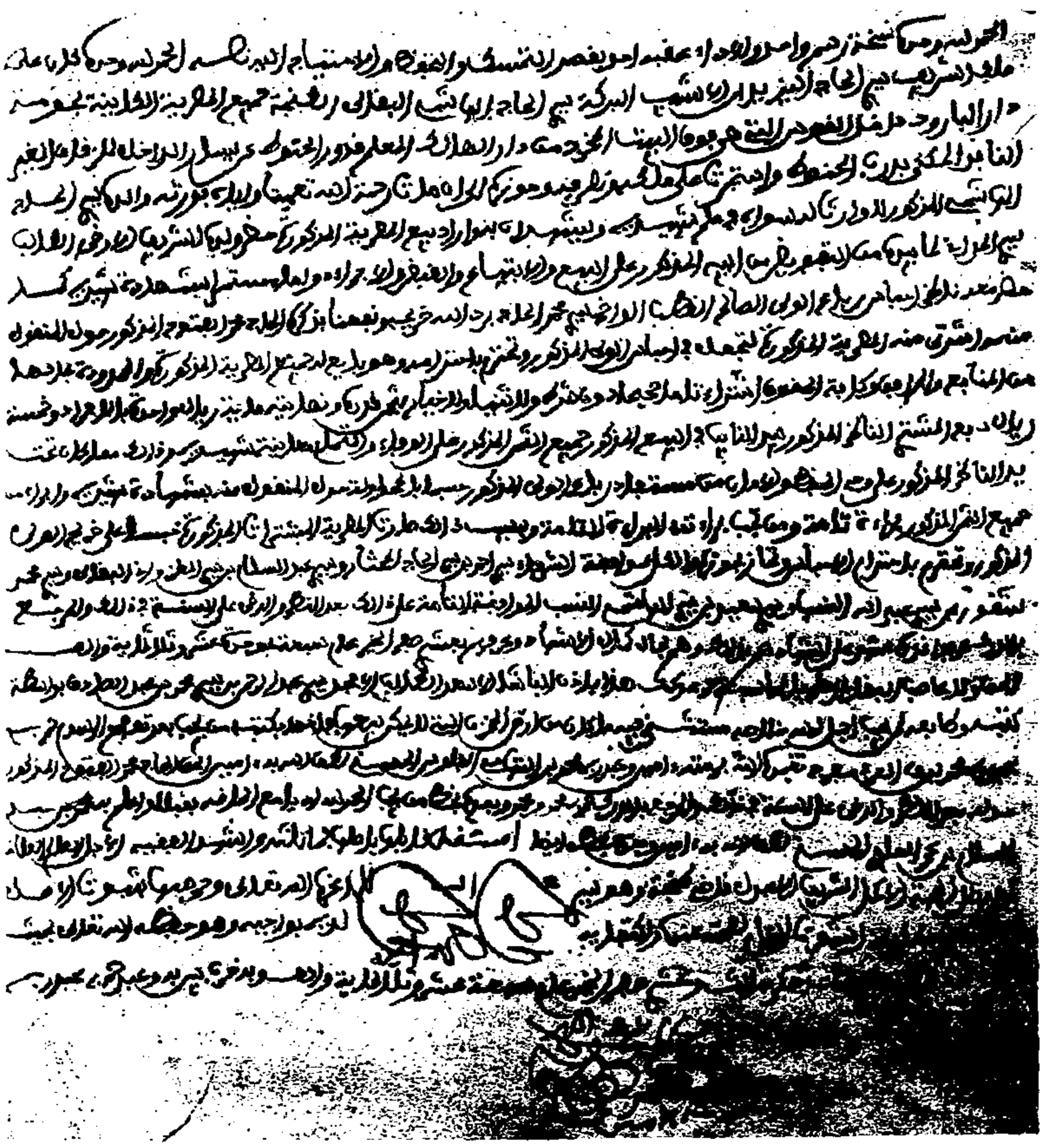

Page 400.

Page 401, blanche.

Page 402.

بسم الله الرحمن الرحيم ولا حول ولا قوة إلا بالله العلي العظيم

الحمد لله وحده نسخة رسمه وما تقيد عقب كل واحد منهما في
أول الحمد لله وحده نسخة رسمه وما تقيد عقبهما في آخر أول الحمد لله أشهد
شهوده التاجر الكاتب السيد عبد الرحمان بن السيد الكاسر تكرر
السيد إنما أمره الله وبانه الذي لا بد منه ولا محيد يخلوه هو عنه
بانه يخرج من جميع ما ترك من أي شيء كان من قليل وكثير ما الثلث
الذي يشتري به إن كان عينا أصول تكون حبسا على الطلبة الملازمين
حزب الفرقان العظيم بزاوية الشيخ الكامل سيدي أحمد بن ناصر نفعنا الله به
وأمين شرح كتبه بحيث يصرف إخراج الأصول على الطلبة المذكورين وذلك
بعد أن يخرج من الثلث المذكور تجهيزه مثقالا يتجهز منها والباقي منها
يباع خارجه مكان الطلبة الشرح المذكور إبطاء تاما التكفين به عن الرجوع
ومبدلا أو غيره بالله حسبه وما يليه والملا يضيع أجر من أحسن عملا عرف
فرد شهد به عليه بالله وعرفه وهو منتصف شوال عام أحدى عشر ومائتين
وألف الحق بين تحريره المذكور ما جرى به عبد ربه المعين أنه لما لله أمره به
وأمين وعبد ربه محمد ترجي وفقه الله بمنه وفي الثاني أسبله الحمد لله وحده
الحمد لله أعلاه والشكل المتصل به مفوض للفقيه العلامة سيدي المعمر بن الموذن كان
والعدول المنتصبين للشهادة بمدينة ولم يزل على الرسم المذكور إلى أن مات
رحمه الله فانه عارضه ومعي جابه في خامس عشر ربيع الأول النبوي الأنور
عام خمسة وخمسين ومائتين وألف عبد القادر بن حسين وفقه الله وعبد ربه
العربي بن محمد الفلوس الحسني وفقه الله وأمين وبعد الحمد لله أعلم بثبوت
رسم الوصية أعلاه عليه وأداه الكاسر الذي بعد أن ربه على خلك الأول عدلان
وأديا بمضمنه فقبلا وأعلم به نائب قاض مدينة الموحدين عبد ربه
محمد بن عبد الهادي وفقه الله وبعد ذلك رجعت أعلمته فوثبت بأصله
والشهد الفقيه الأجل العالم العلامة الأوحد الأبركة الأماثل المعمر من الأنبل
قاض مدينة وعمالتها وهو محمد بن الحاج أحمد وفقه الله أعزه الله تعالى
وحرسنا بحضرة المخابلة عندك وثبوت الأصل المنتسخ منه لديه الثبوت
الشرعي لصحته عنده وانتقاء لديه رسمه حفظه الله تعالى بحيث يجب له ذلك
حيث ذكر وفي ثالث رجب الفرد الحرام على تسعة وخمسين ومائتين وألف
عبد ربه عبد السلام الفاسي وفقه الله وأمين وعبد ربه تعالى الحمد لله وحده نسخة
رسم محل نص الحمد لله وحده عن إذن الفقيه الأجل العالم العلامة الأوحد
الأبركة الأماثل قاض مدينة وعمالتها وهو محمد بن الحاج وعزى أعز الله
تعالى وحرسنا أن يشتري الأجل السيد الحاج أحمد بن الحاج العربي شاشوي
بالنيابة الشرعية عن ذي الحق بما فرزا عن جانب حبس الحزابين بالزاوية
الدرقاوية داخل مدينة من أبنائه السيد محمد بن الفاسي مندوب الفاسي

Page 403.

Page 404.

احمد المبرج وفقه الله فوقفت باطلاعه المستفتي الفقيه الجليل العالم العلامة الأبر
البركة الأمثل النبيه الأنبل الوجيه الأكمل المرضي الأجل قاضي الجماعة بحضرة عدولها
حينئذ وهو محمد بن الحاج بوعزي احراز أعزه الله تعالى وحرسها بحضرة المقابلة عنده
وثبوت الأصل المنتسخ منه لديه الثبوت الشرعي المعتبر عنده والكفاية لديه لذلك
بواجبه وهو حفظه الله تعالى بحيث يجب له ذلك من حيث ذكره رابع رجب البرك
الحرام على تسعة وخمسين ومائتين وألف عبد السلام البناني وفقه الله
وعبد ربه تعالى محمد التوزيني وفقه الله وشهد الرابع المحرر نسخة رسم
متعلق وأداه عقبه نصه الحمد لله وصح نقل الخط المذكور أعلاه وهو ثمانية
مثقال واحد وثلاثة عشر مثقالا وموزونة واحدة ونصف الموزونة كلها من
الناظر زاهر العيس الحاج احمد بن الحاج العربي شاشون بنيان الحانوتين
احدهما بقرب الجمعة المفيد بيده له بخط يده شهيد وبلاد الفقيه
الأجل العالم العلامة الأفضل البركة الأمثل قاضي الجماعة وهو محمد بن الحاج الله
الله به أعزه الله تعالى وحرسها بثبوت الرسم المنتسخ منه لديه الثبوت
الشرعي المعتبر عنده والكفاية لديه لذلك من الصلاح والسداد لجانب
الحسني شهد على من ذكر ذلك وشهد بما فيه عنه وهو حفظه الله تعالى بحيث
يجب له ذلك من حيث ذكره على الناظر المذكور بالمراجع أن الحال المصير منه
فيما ذكر هو وخمسة مثقال المفروضة والثلث الذي أوصى به الفقيه
السيد عبد الله بلا [illegible] بتحبيسه على طلبة الجزائر بمعجم الناصر
من ثغر طنجة حسبما بغيه وهو واقف الحبيس [illegible] الحاج
الخرابية وفقه السيد الحاج محمد المجيد [illegible] أجزاء الجانوتين
المذكورتين بالمحل المذكور وهما بالتمام وعرضهما ثامن عشر الفصل الحرام
على تسعة وخمسين ومائتين وألف ومقدار الجميع مائة مثقال المذكورة
في الدين فبخط الناظر المذكور والناسخ السيد الحاج محمد التمسماني بقصد
شراء الأملاك للحبس المذكور به محمد التوزيني وفقه الله وعبد ربه أحمد
البناني وفقه الله وبعد ذلك من تجاه الحمد لله أدى مثقالا وأعلم به عبد ربه
محمد بن الحاج الله به فوقفت باطلاعها بالمحل وأشهد الفقيه الأجل العالم
العلامة الأفضل البركة الأمثل قاضي الجماعة وهو محمد بن الحاج بوعزي
احراز وفقه الله أعزه الله وحرسها بثبوت الرسم المنتسخ منه لديه الثبوت
الشرعي المعتبر عنده والكفاية لديه بواجبه وهو حفظه الله بحيث يجب له ذلك
من حيث ذكره رابع رجب البرك الحرام على تسعة وخمسين ومائتين وألف
عبد ربه تعالى محمد التوزيني وفقه الله وعبد ربه عبد السلام البناني وفقه الله
الأمين وشهد الخامس المذكور نسخة رسم متعلق وأداء عقبه نصه الحمد
لله وصح نقل الخط أعلاه أنه وقع بتقديم مثقالات مرفوعة بعدها
خمسة مثقال وثلاثة أرباع الأوقية وبلاد واحد صغير كل ذلك صيره
الناظر زاهر العيس الحاج احمد بن الحاج العربي شاشون معاينة شهيد به
بنيان مصرية بأعلاه الحانوتين المذكورتين بيمنة الكنائس وذلك من بقية الحبس

مايه

Page 405.

Page 106.

Page 407.

Page 408.

Page 409.

Page 140.

Page 411.

Page 412.

Page 413.

Page 414.

Page 415.

Page 416.

Page 447.

Page 418.

Page 419.

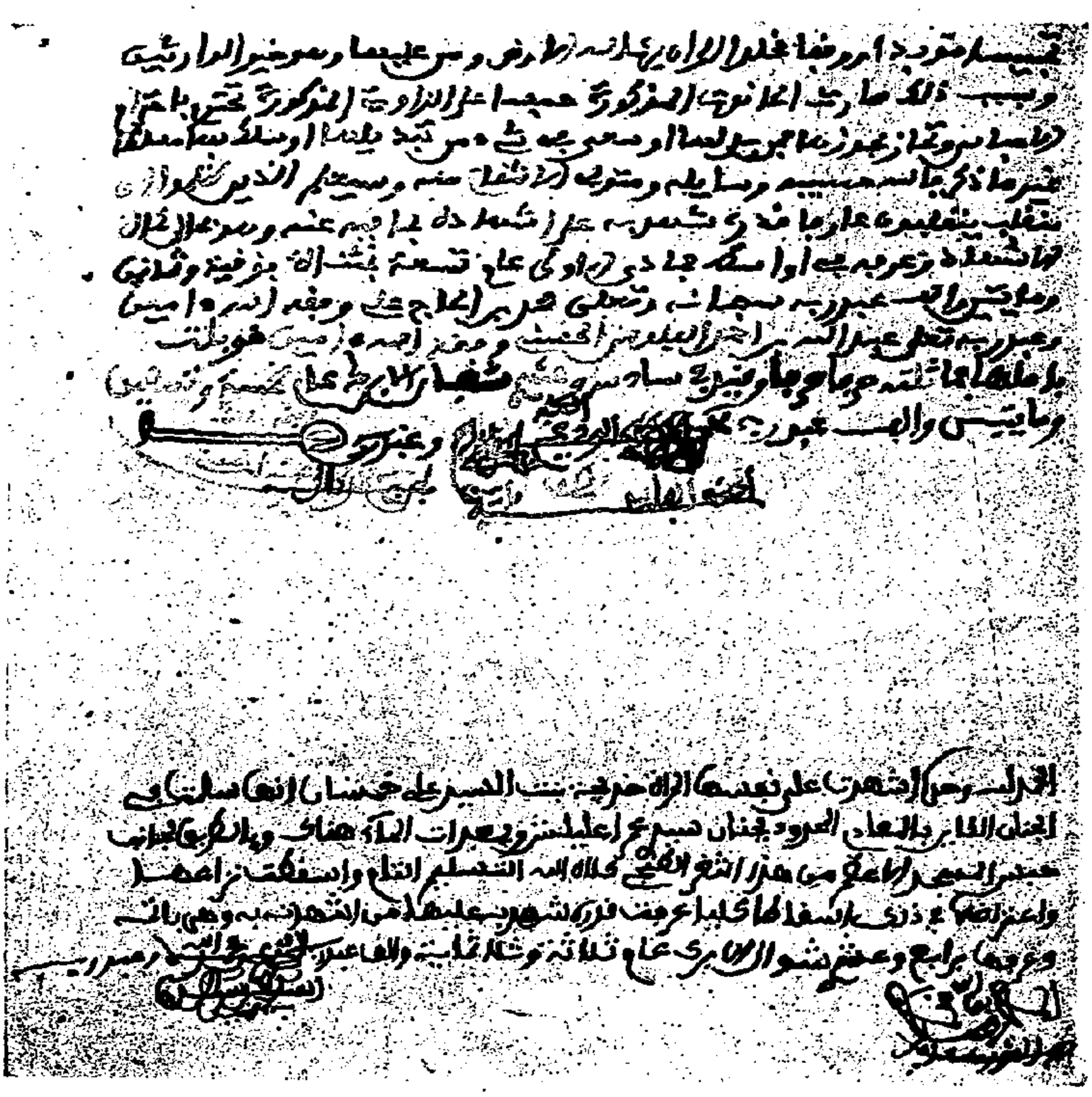

Page 420.

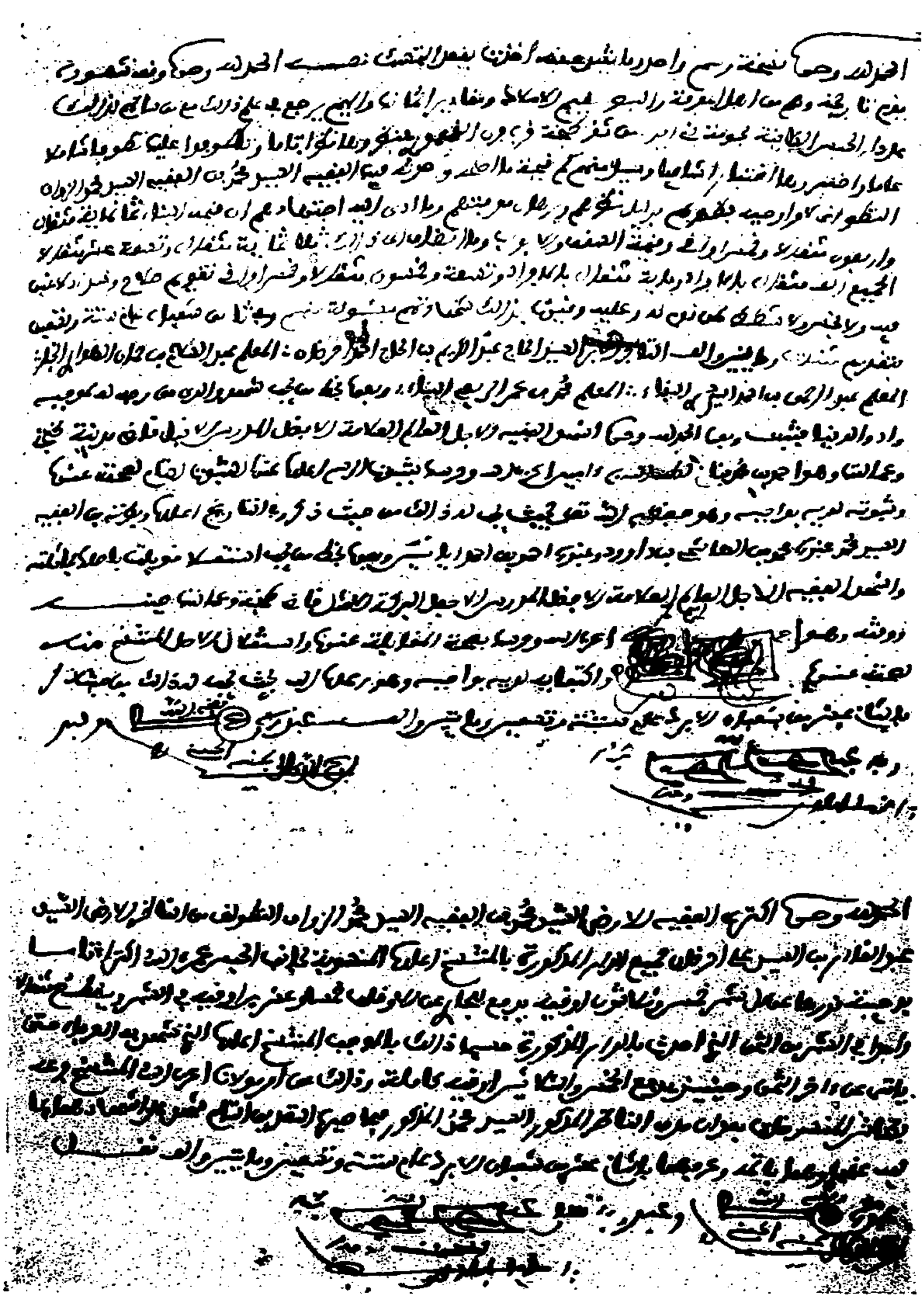

Page 421.

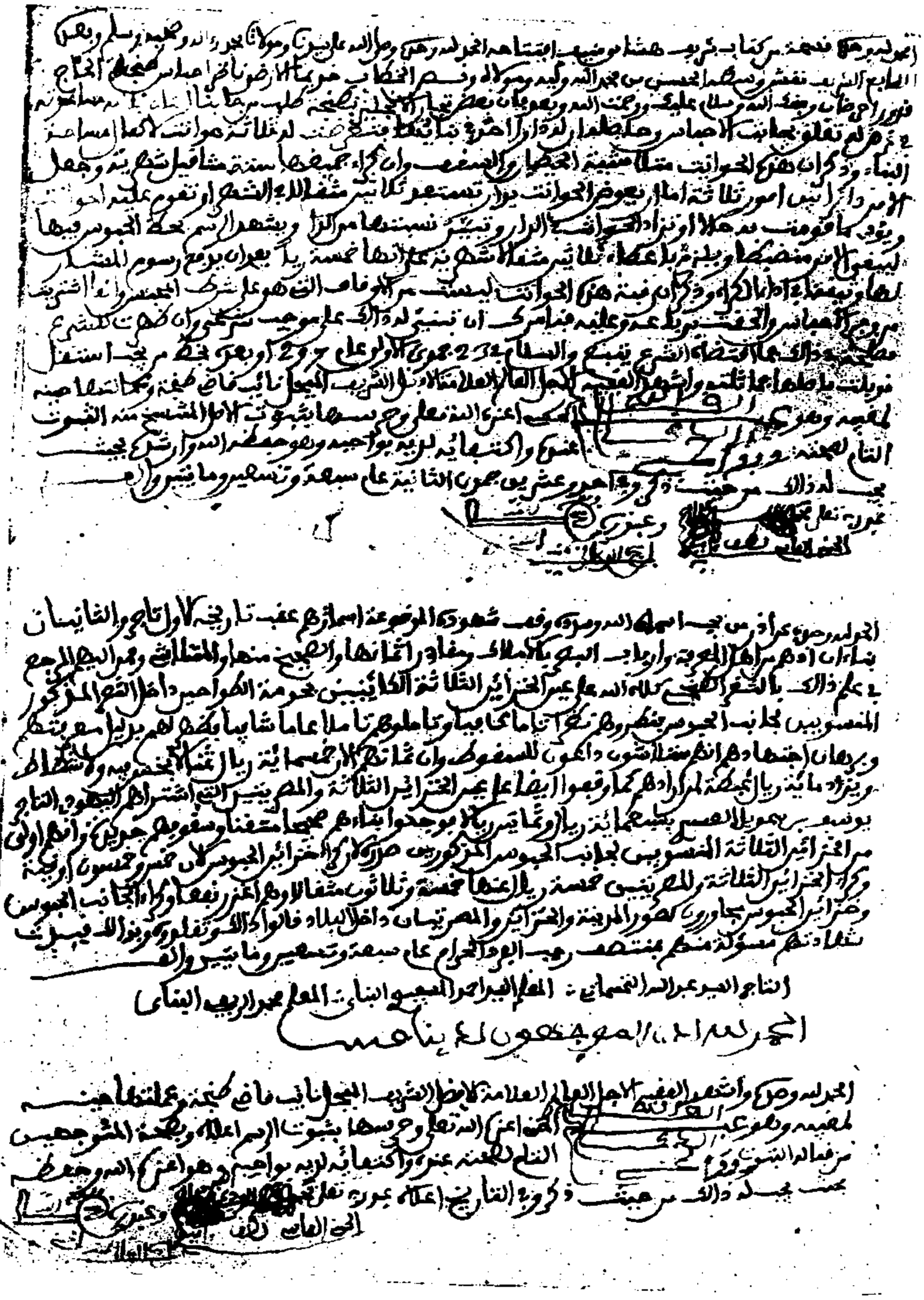

Page 422.

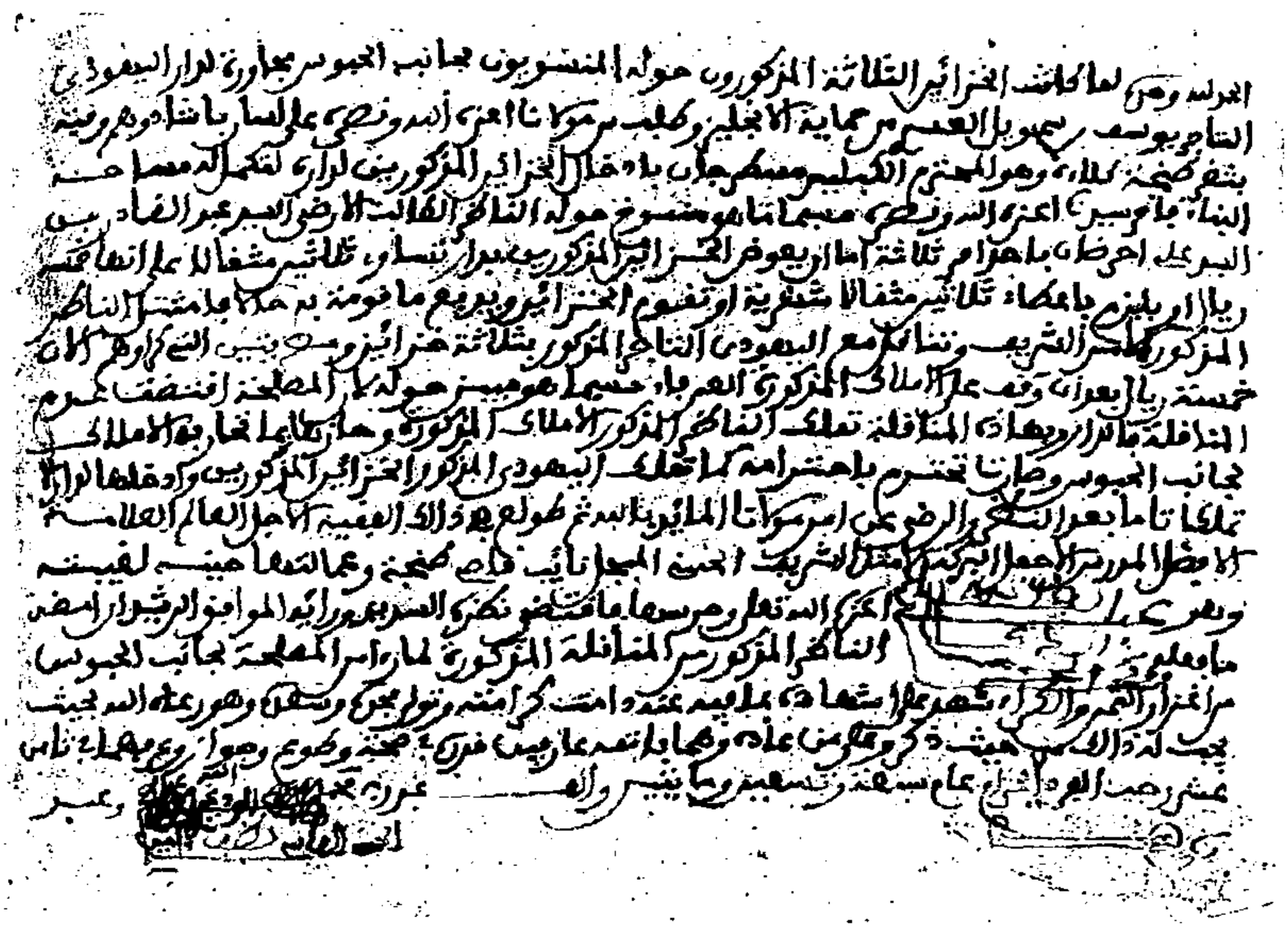

Page 423, blanche.

Page 424.

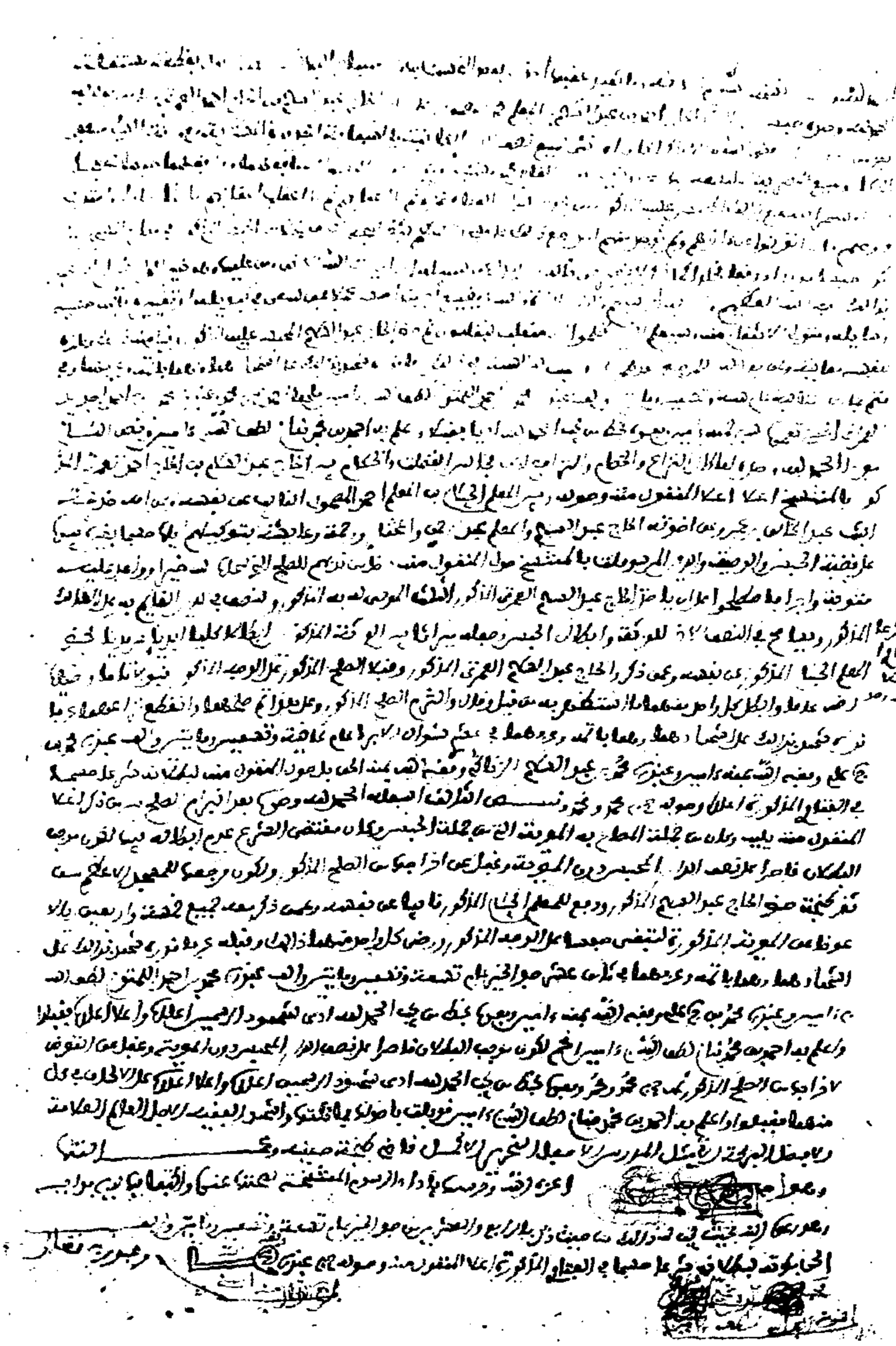

Page 425, blanche.

Page 426.

Page 427.

Page 428.

Page 429.

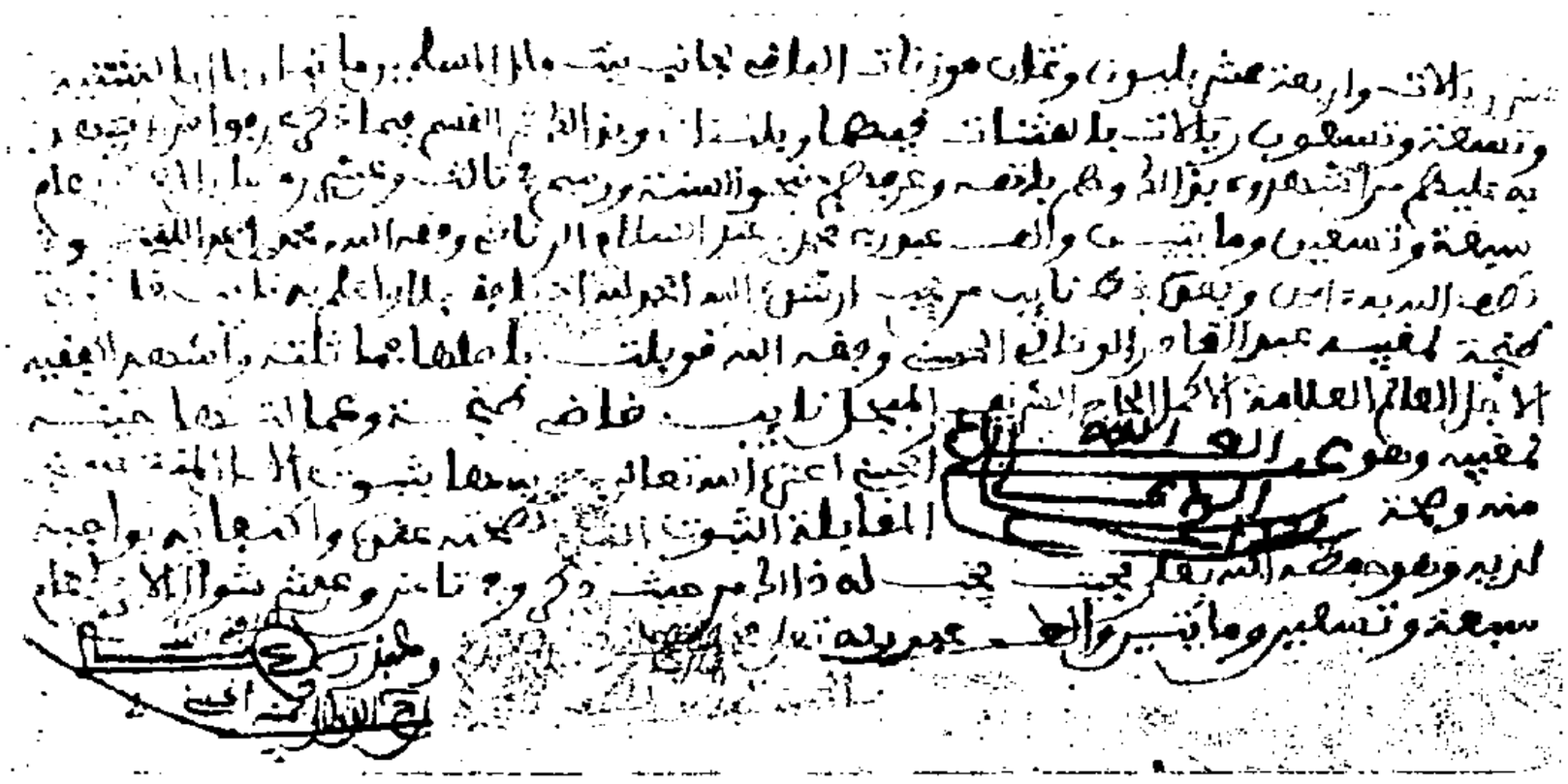

Page 430.

Page 431.

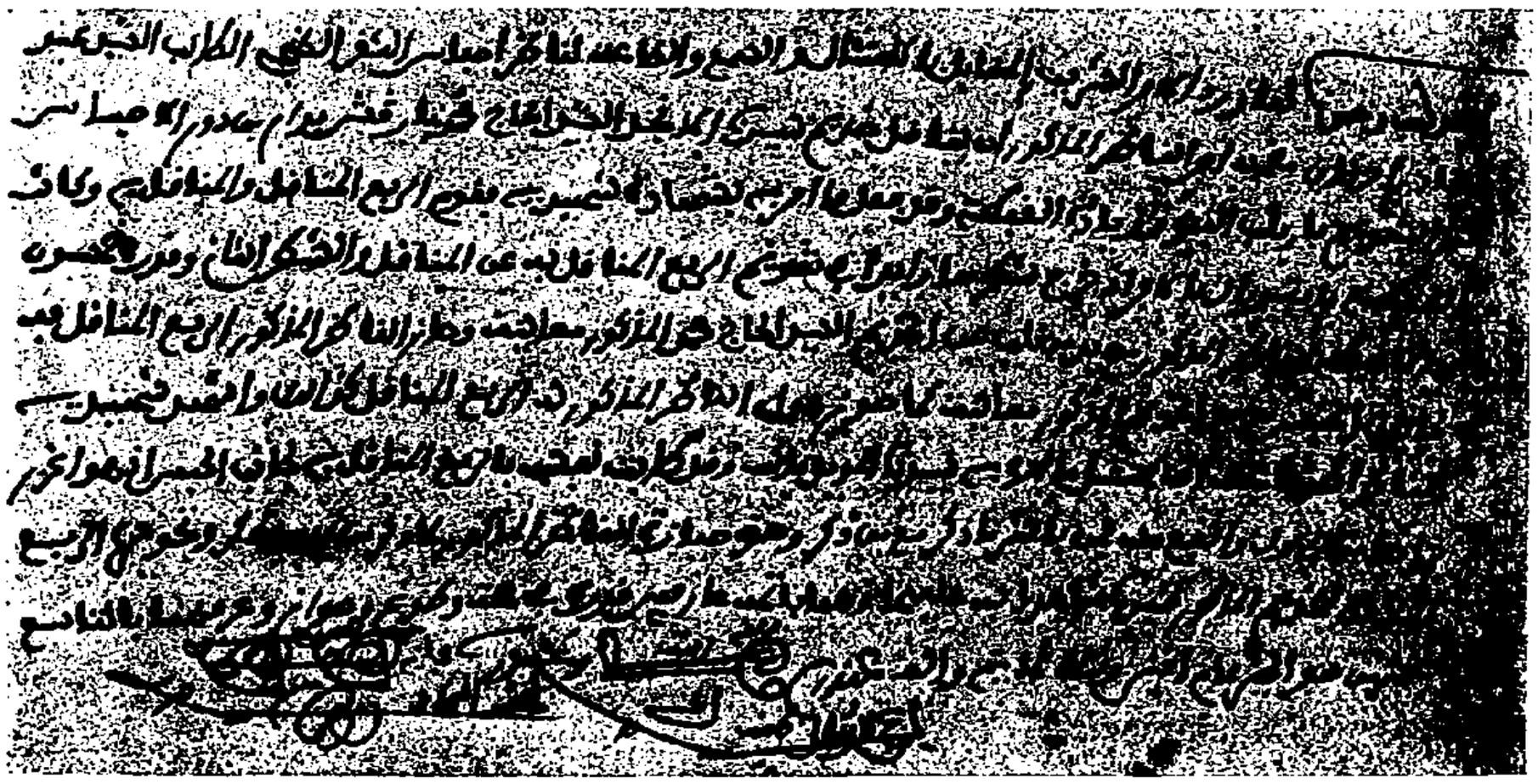

Page 432.

Page 433.

Page 434.

Page 435.

Page 436.

[illegible]

Page 437.

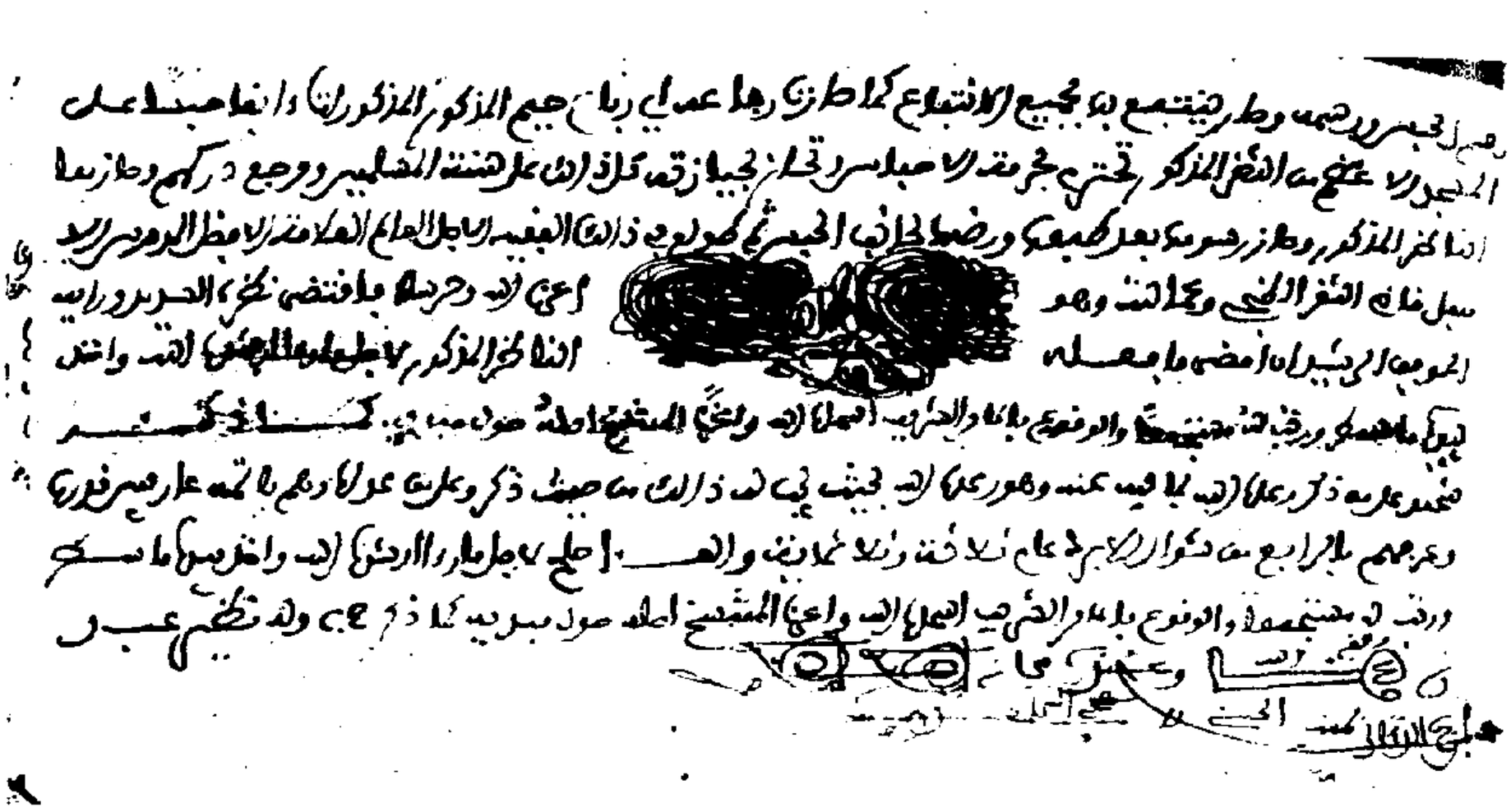

Page 438, blanche.

Page 439.

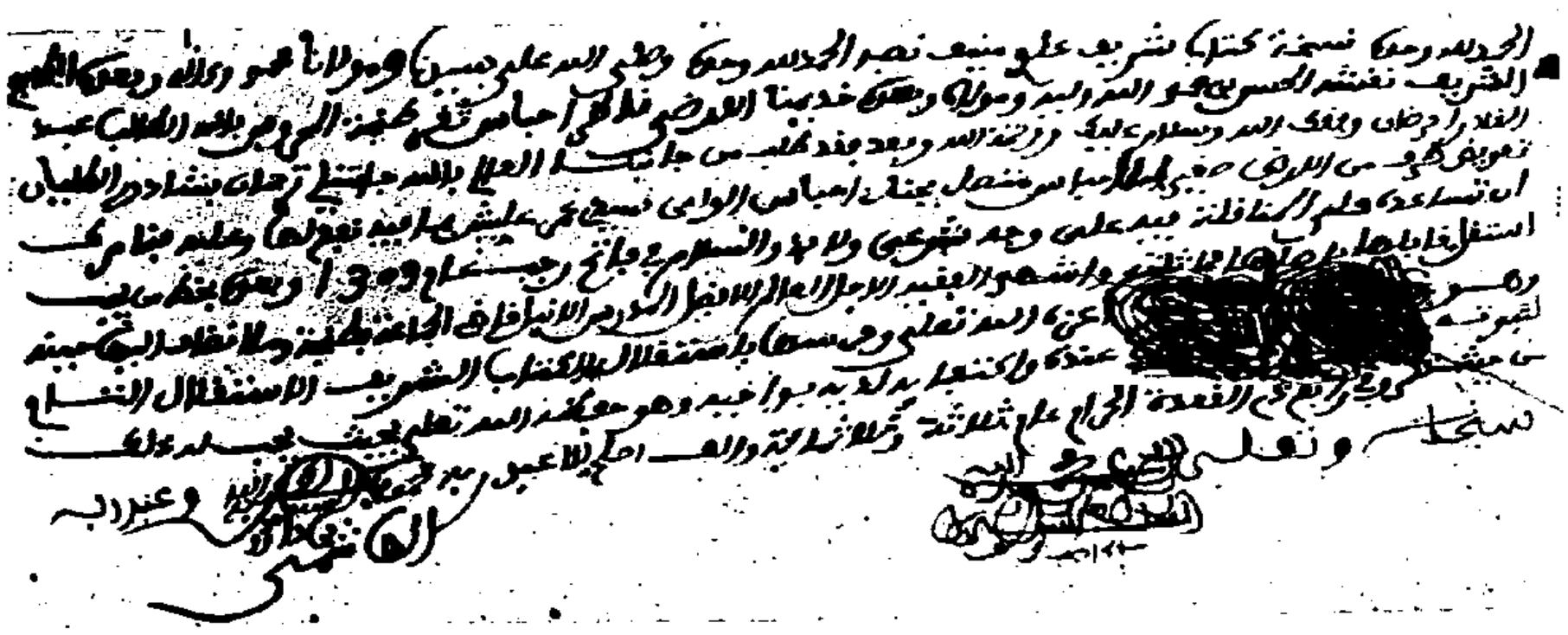

Page 440.

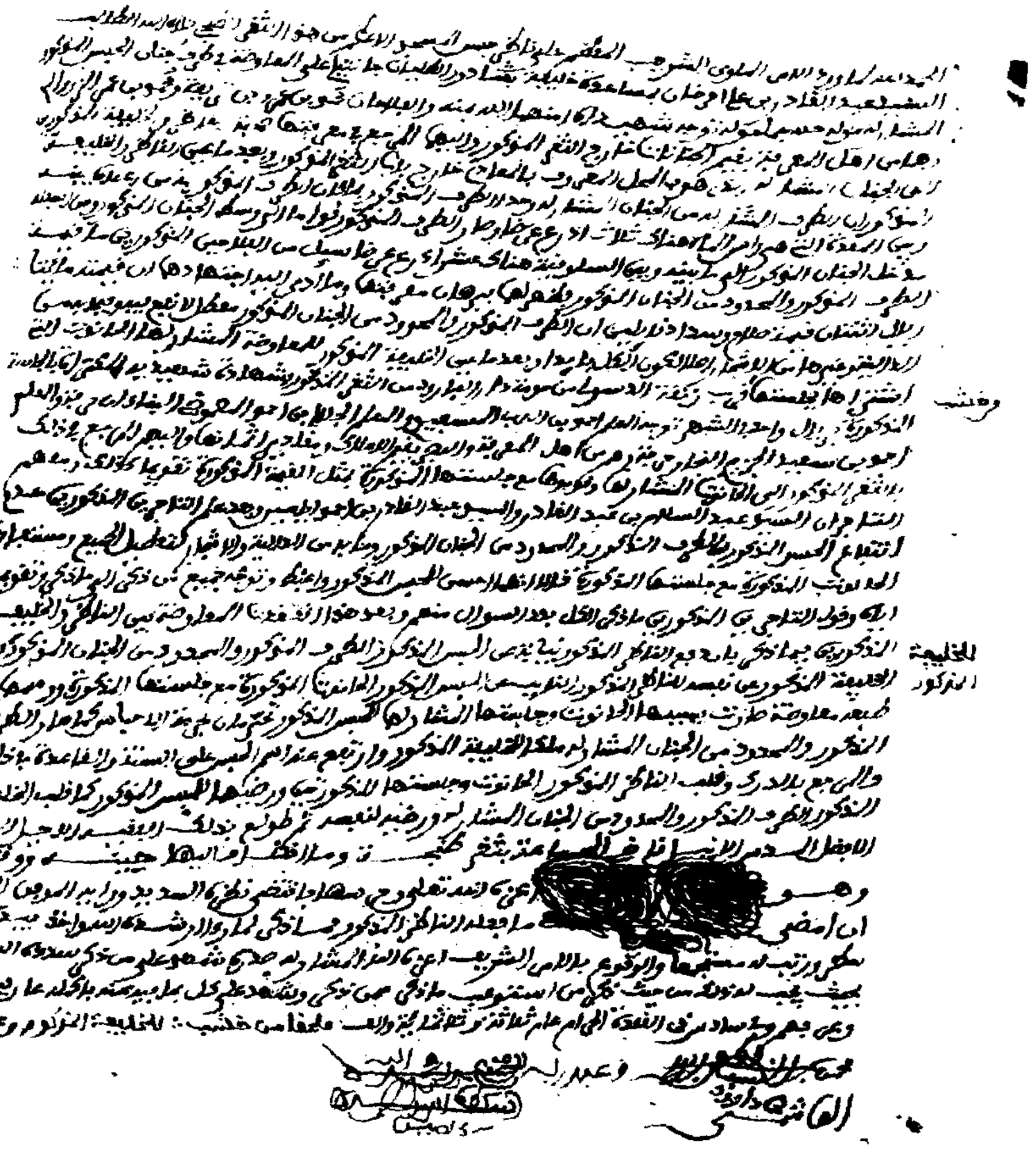

Page 441.

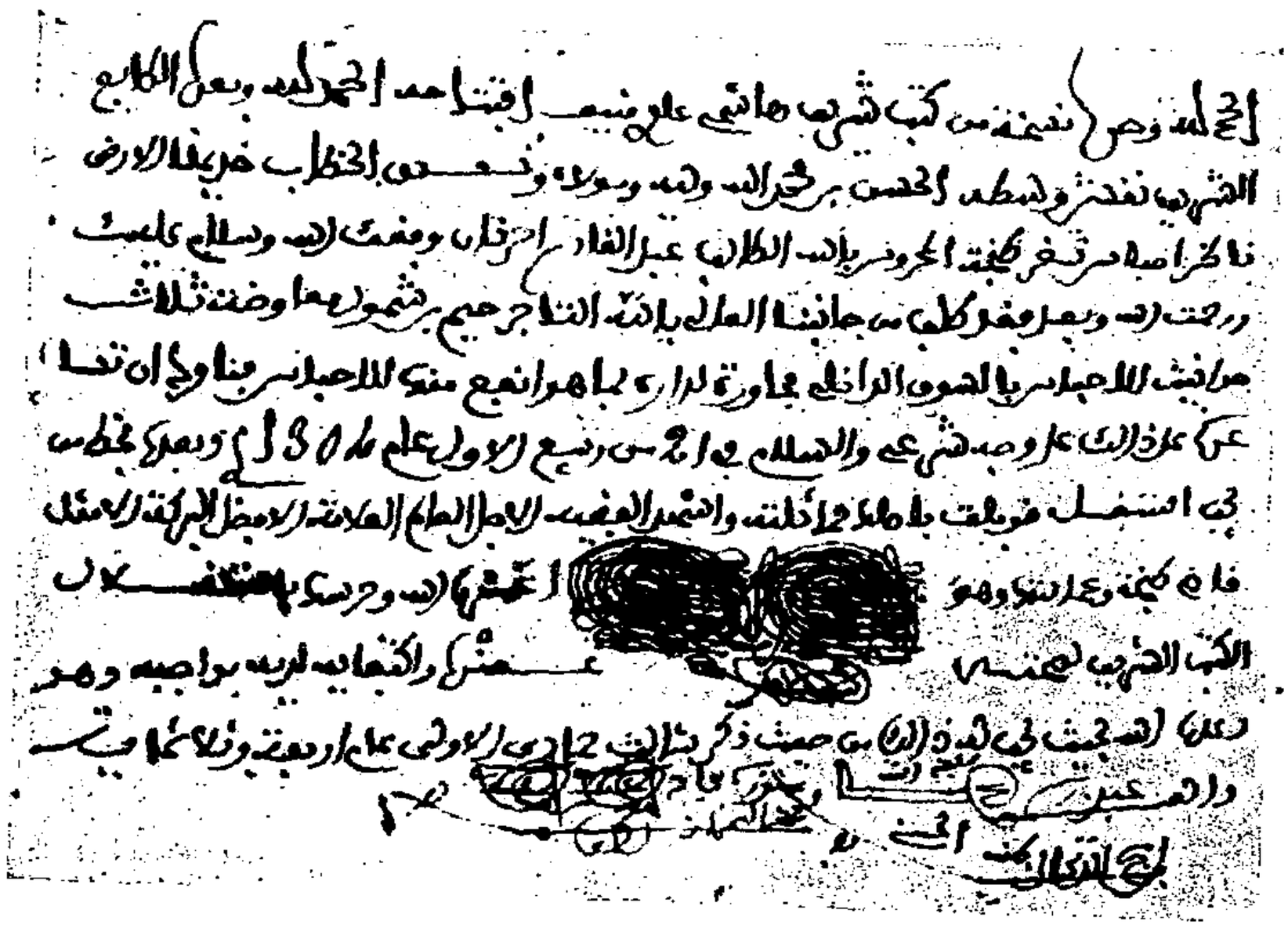

Page 442.

Page 443.

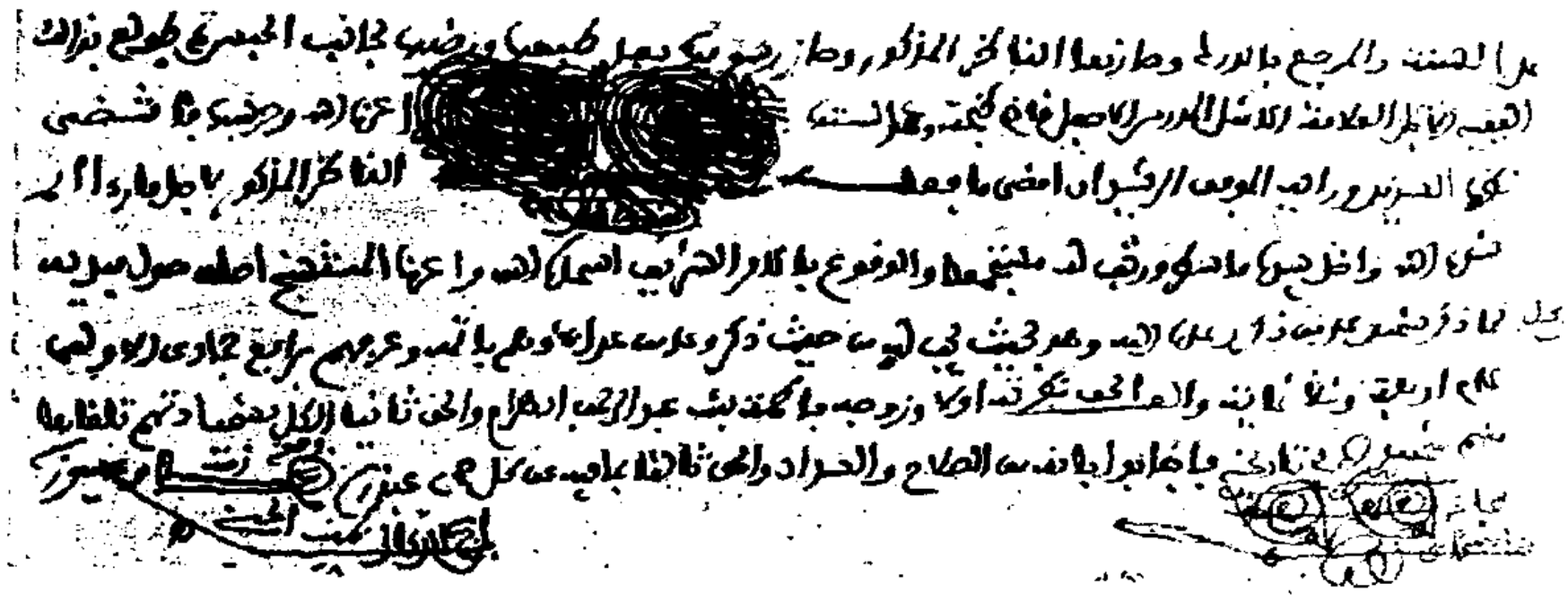

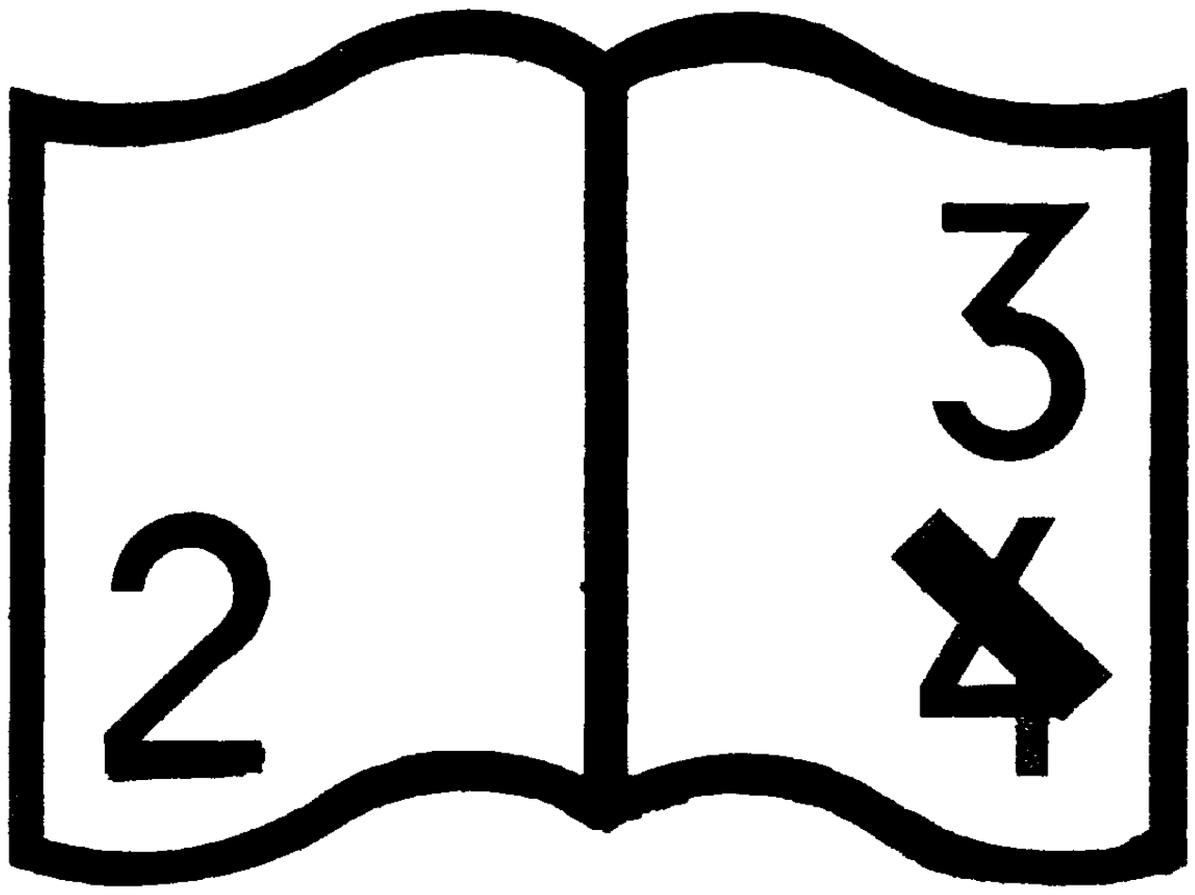

Pagination incorrecte — date incorrecte

NF Z 43-120-12

[illegible]

Page 458.

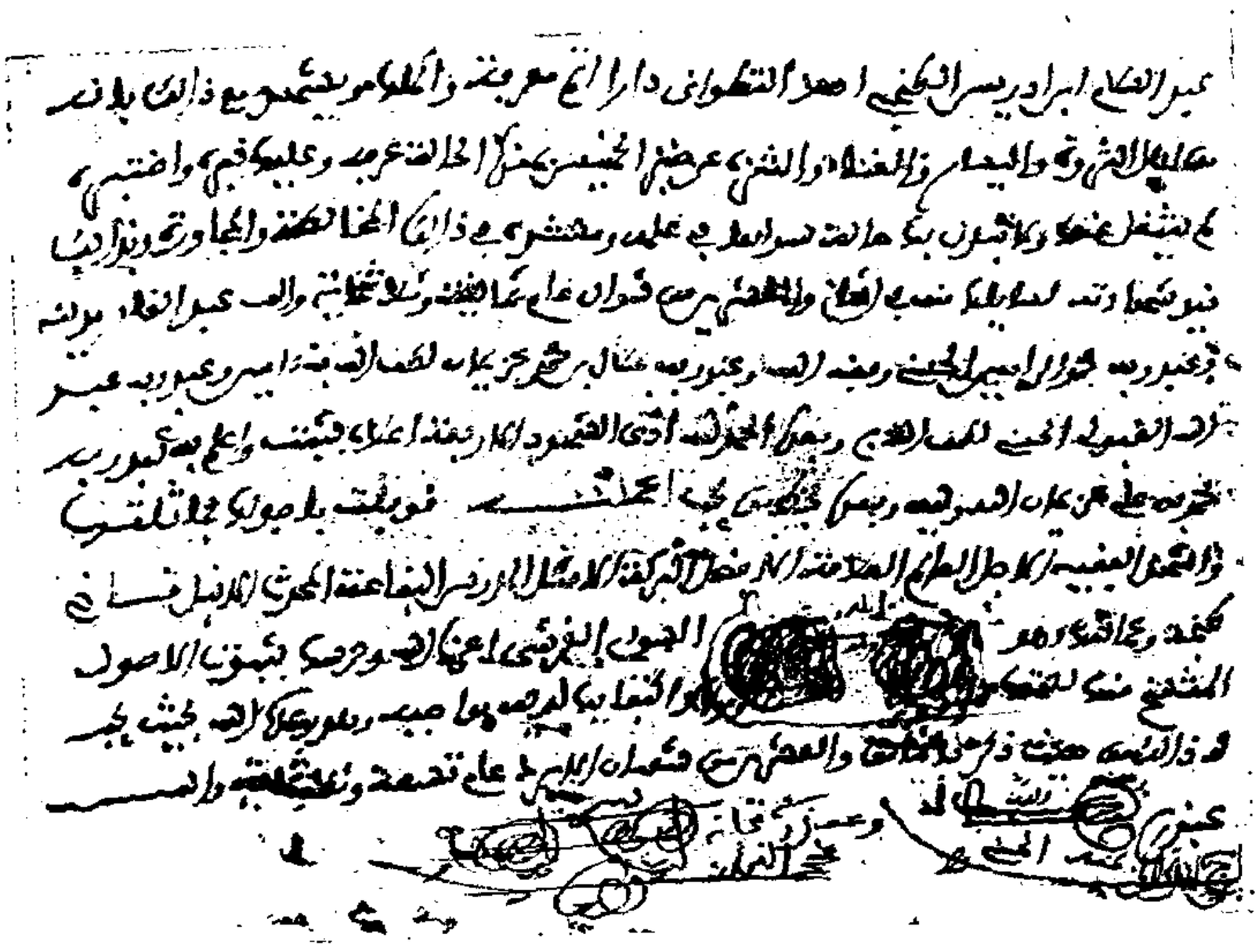

Page 459.

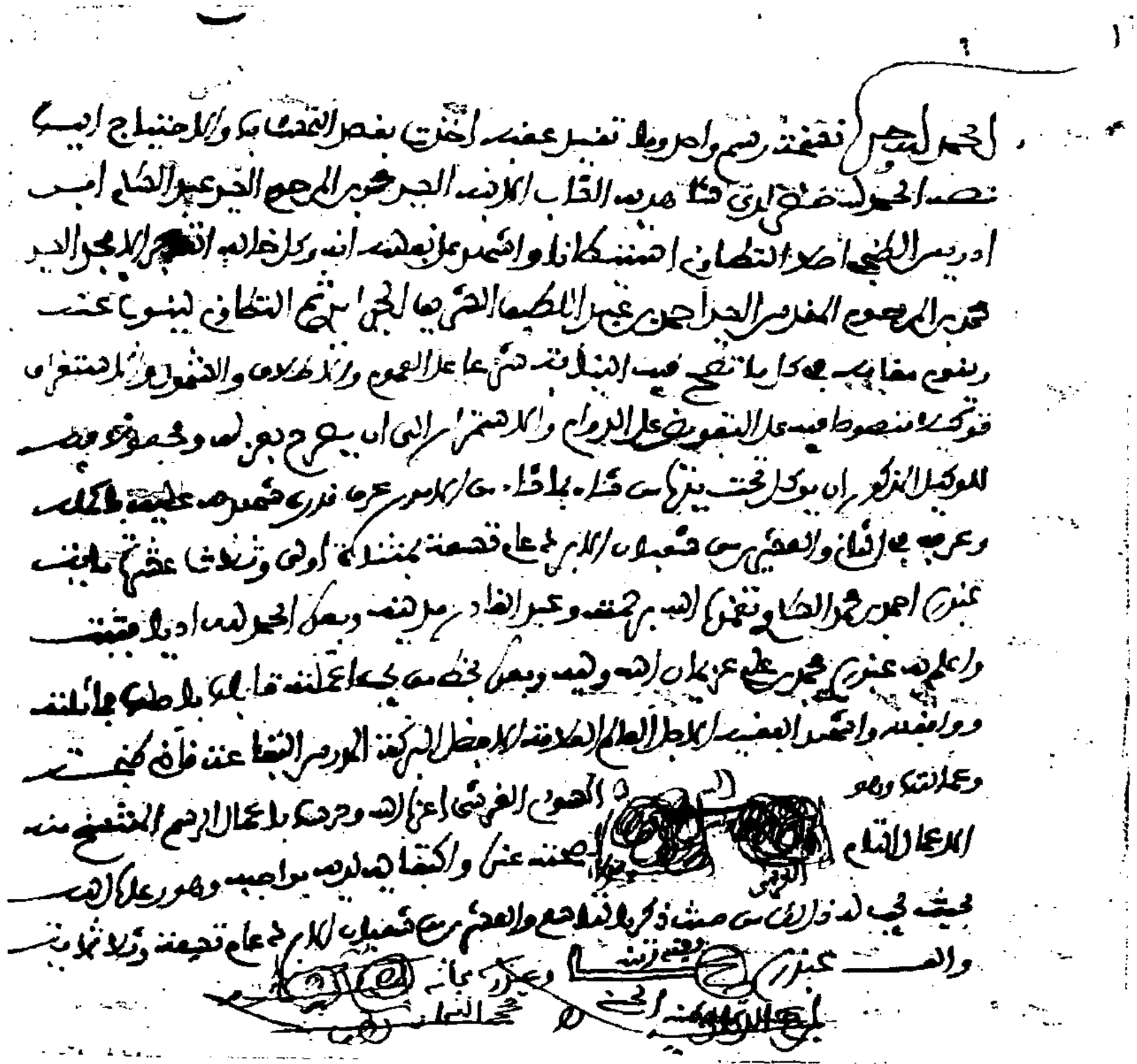

Page 460.

Page 461.

Page 462.

[illegible]

رقم 463.

الحمد لله وحده فتحت ثلاثة مكاتب شريفة علوية منيفة أعزت بفضل التمسك
والاعتياج إليها نصر الله الحمد لله وحده وصلى الله على سيدنا ومولانا محمد وعليه وبعد الطابع
الشريف نفعه وسكه الحسن بن محمد الله وليه ومولاه ونصر الخطاب عربيا الراضي ناظر
أحباس ثغر طنجة المحروسة بالله الكاتب عبد القادر أحرضان وفقه الله وسلام عليك
ورحمة الله وبعد فناوك أن تساعد التاجر ناهون الطيلاني على معاوضة حانوت للأحباس
هناك وهواء الزنقة الكائنة للأحباس بالسوق الداخلي على وجه شرعي إن لم يكن في
ذلك ضرر والسلام في 2 شعبان الأبرك عام 304 وبعده بخط من يجب أعلاه انتقل ونص
الثاني الحمد لله وحده وصلى الله على سيدنا ومولانا محمد وآله وبعده الطابع الشريف
نفعه وسكه الحسن بن محمد الله وليه ومولاه ونصر الخطاب عربيا الراضي ناظر أحباس
ثغر طنجة المحروسة بالله وفقه الله وسلام عليك ورحمة الله تعالى وبركاته وبعد فقد
كتبنا إليك بمساعدة التاجر ناهون على معاوضة حانوت للأحباس هناك ومعاوضة
هواء الزنقة الكائنة للأحباس بالسوق الداخلي بما فيه نفع للأحباس على وجه
شرعي فإذا به أخبر أنه ما زال لم ينفذ له ذلك وعليه فليس موجبا تأخير تنفيذه وإن لم يكن
ثمة مانع من ذلك فينفذ له على وجه شرعي والسلام في 23 شعبان الأبرك عام 306 وبعده
بخط من يجب أعلاه استقل ونص الثالث الحمد لله وحده وصلى الله على سيدنا ومولانا محمد وآله
وبعده الطابع الشريف نفعه وسكه الحسن بن محمد الله وليه ومولاه ونصر الخطاب عربيا
الراضي ناظر أحباس ثغر طنجة المحروسة بالله وفقه الله وسلام عليك ورحمة الله تعالى
وبركاته وبعد فقد أخبر التاجر ناهون أن هواء الخربة الكائنة للأحباس التي بين المعلم النجار بالحو
مة المجاورة للسوق الداخلي هناك منفذ له وطلب معاوضة هذا الخربة للأحباس بما هو
أنفع منه لها وعليه فناوك أن تساعد على ذلك على وجه شرعي إن لم يكن ثمة مانع من
ذلك والسلام في 23 شعبان عام 306 وبعده بخط من يجب أعلاه استقر أبلغ بأصلها
مماثلته وأشهر الفقيه الراجل العالم العلامة الراسخ الأمثل البركة الراسخ الراجل فاضل صحة
وعدالته وهو السوق الفرشي أعزه الله تعالى وحرسه بما استقلال المكاتب
الشريفة أعزها الله استقلال التام لثبوتها عنده الثبوت التام
وإكتفائها الركن بواجب وهو رعاه الله بحيث يجب له ذلك من حيث ذكر بشأن قصره الحرام عام
تسعة وثلاثمائة وألف صلحا استقل استقل

Page 464.

الحبس المسوح بعد ورود الامر الشريف اعني الحبس المقابل بالامتثال والسرح والقاعة الشمس اصله
بحوله لناظر احباس النفع الكفي حينئذ محلاه السيد ابي العفيد النبيه السيد محمد مسوج وقف
الغارمون بفيم الاملاك والاهوية ومفاد بنيانها والفيك منها وغير الفيك ومن اليمين المرجع
في علم ذلك بالنفع المذكور عاد من يجب اصلاه الله وارشده وحفظه واعز اوامره وهم التجار السيد محمد
والفاضي والسيد عبد الكريم ابن ... والسيد الحاج الحي الخمار والبناء ان المعلم الجيلالي الحسوني والعلم
محمد السعيم والنجار الحاج الكبير السوسي على غير الدار بين الجاورتين الكائنين بالفقيه داخل
النفع المذكور مع الدويرية التي هي ضمن المنسوبات للتاجر حيم ناهون الطليان مكتفي لهم بدليل
مع قسم وبرهان اجتهادهم ان قيمة الاولى خمسمائة ريال وخمسون ريالا وقيمة الثانية
الصغيرة مائتا ريال بالتثنية وخمسون ريالا وقيمة الدويرية التي هي ضمنها خمسمائة ريال
وخمسون ريالا وكان كراء الاولى ثلاثة ريال وكراء الثانية ريالين وربع الريال وكراء الثالثة ريالين
ونصف الريال فكان المجتمع في القيمة الف ريال بالاوراد وثلاثمائة ريال وخمسين ريالا يسقط
من ذلك خمسون ريالا غبطة يبقى الف ريال بالاوراد وثلاثمائة ريال والمجتمع في الخراج تسعة
ريال وربع الريال كما وقف من ذكر على غير خير ابن احباس الكابر بالسوق الداخل النهر المعلم
عبد الكريم الكوان النجار مكتفي لهم بدليل مع قسم وبرهان اجتهادهم ان قيمته سبعمائة ريال وان
قيمة نصف الهواء التي هي ناهون الطليان وبين حانوتا علوان الخارج مائة ريال بالاوراد وبناء
على ذلك مائتا ريال بالتثنية وسبعون ريالا غبطة وكان كراء الخربة الحرث عنه ثلاثون اوقية
في الشهر فكان المجتمع في القيمة الف ريال بالاوراد وسبعين ريالا والمجتمع في الخراج ثلاثين
اوقية كما وقف من ذكر على غير الحانوت الكائنة بالسوق الداخل داخل النفع المذكور المنسوبة
لعباس زاوية تغيت مكتفي لهم بدليل مع قسم وبرهان اجتهادهم ان قيمتها اربعمائة ريال يزاد
على ذلك مائة ريال بالاوراد وثلاثون ريالا غبطة وكراؤها ثلاثون اوقية في الشهر فكان
المجتمع في القيمة والغبطة خمسمائة ريال وثلاثون ريالا والمجتمع في الخراج ثلاثون اوقية
كما وقف من ذكر على غير من ذكر على المكينة الكائنة بحومة دار البارود داخل النفع المذكور
المنسوبة لحيم ناهون مكتفي لهم بدليل مع قسم وبرهان اجتهادهم ان قيمتها اربعمائة ريال
وخمسون ريالا وكان كراؤها ريالين ونصف ريال في الشهر وقبل الخراج مع الخراج فكان خراج ربع
الحبس بالنسبة لخراج ربع التاجر حيم ناهون المذكور ثلاثة ... ثم سيل ارباب البحر من قسم
الثمن والغبطة والخراج هل تعويض ربع الحبس المحرث عنه بالاملاك المذكورات من الصلاح والله
والسراد لجانب الحبس لكون المناقل به ابن قيمة واوجه خارجا لجانب الحبس ولكونه اعدس
واغبط بما شهر الكل شهيرة ان ذلك من الصلاح والسراد لجانب الحبس واعدس واغبط
ثم انصفت المعاوضة بين الناظر بن باجليس العفيد النبيه السيد محمد مسوج والطالب السيد
احمد بوصلة الشرك معه حينئذ في الحكمة والتاجر حيم ناهون المذكور بان ربع الناظر ان المحرث
عنه للتاجر حيم المذكور الخربة الحانوت الذي فانا لجانب الحبس كما بين مجاورها التاجر
حيم المذكور لنفسه ورضيه كما دفع هو ايضا حيم المذكور للناظر بن المذكورين لجانب الحبس جميع
الاملاك التي بالفقيه المذكورات صدرا التي كانت له عوضا عن ربع الحبس المحرث عنه

Page 465.

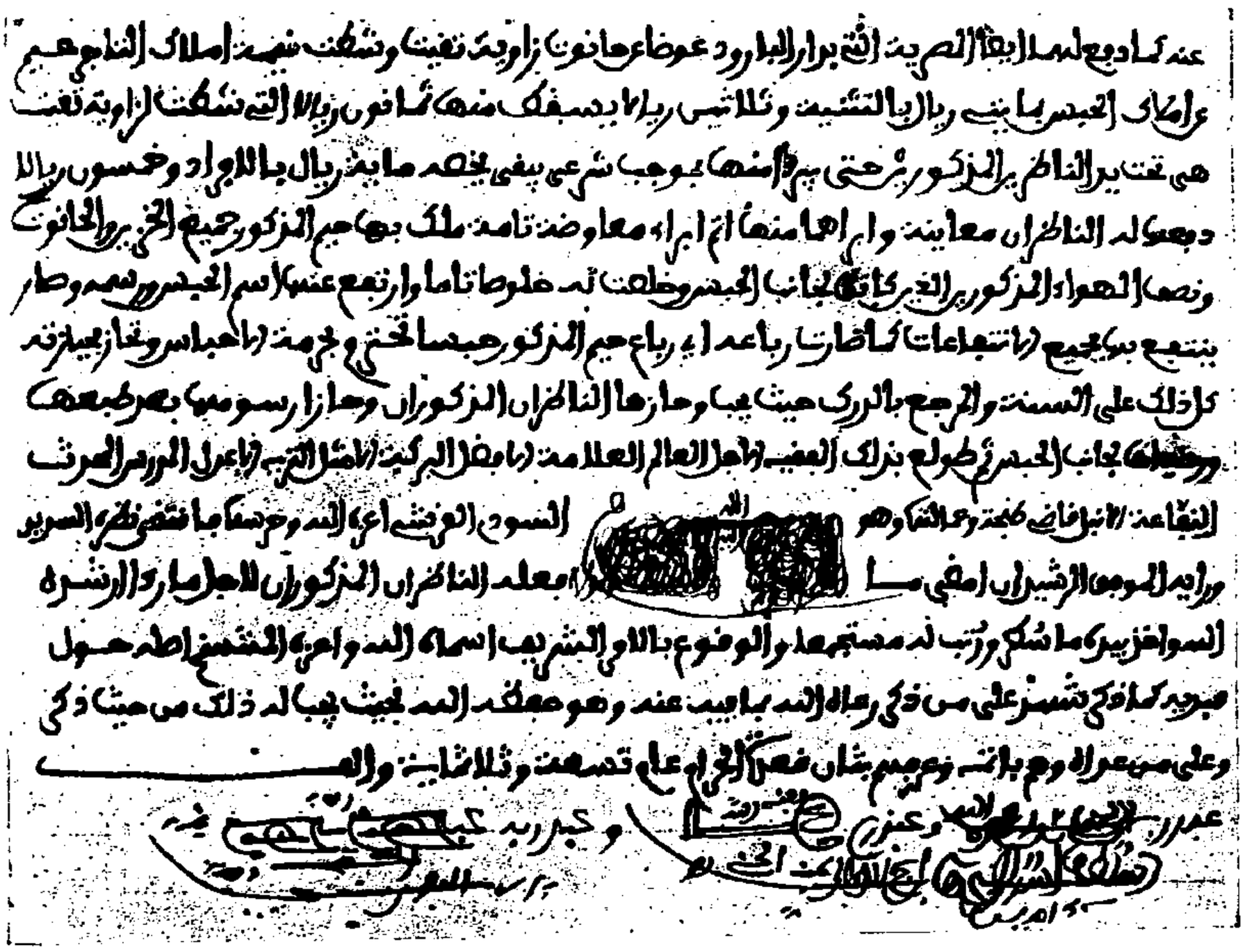

Page 466, blanche.

Page 467.

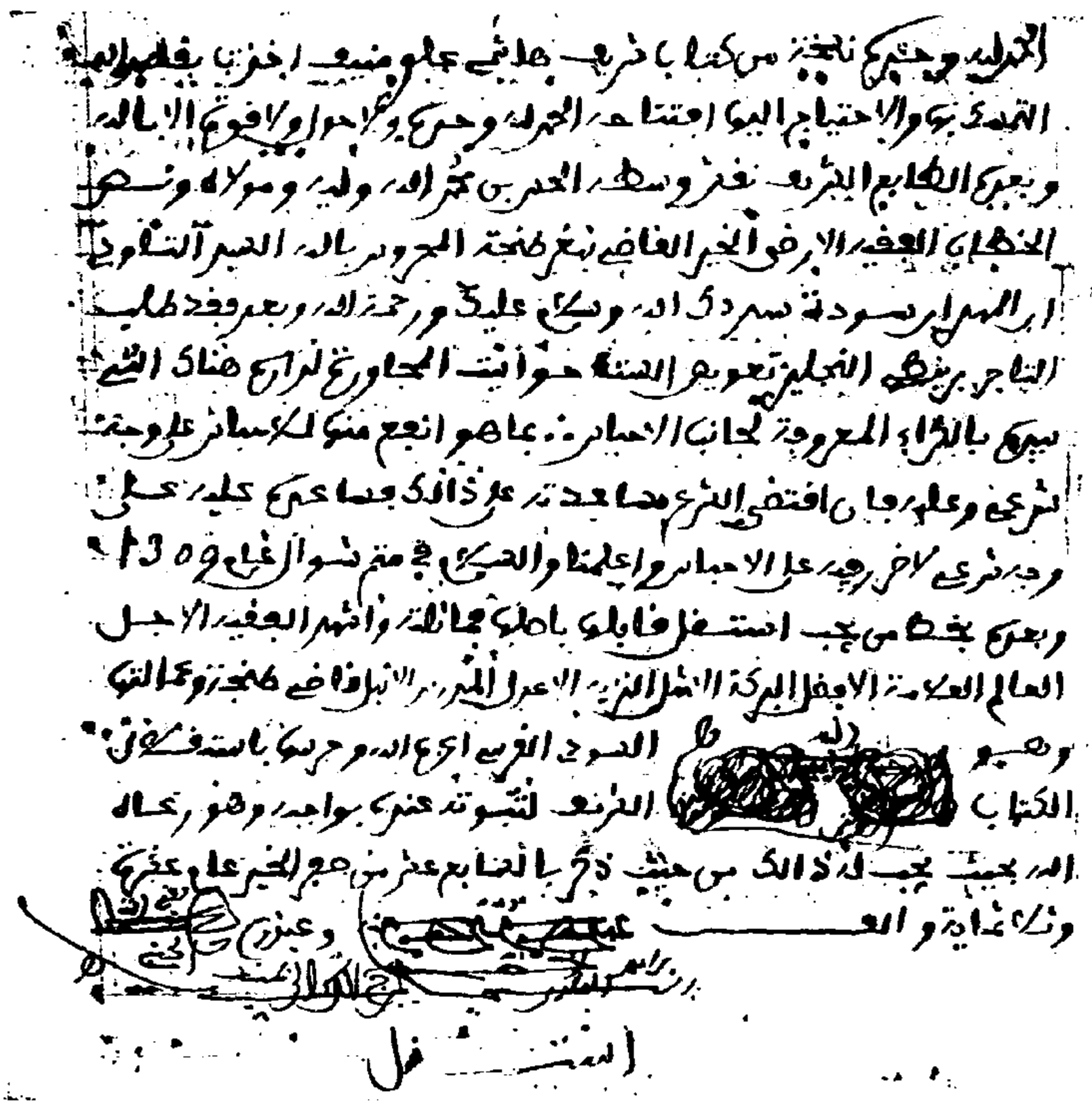

Page 468.

الحمد لله وحده لنا انعم بسعدنا ومولانا المنصور بالله ادام الله عزه ونصره وامتع بسيادته
العالية بالله بالمعونة والفتح المبين على التاجر موسى بن يعقوب بن يغلى الشخيص
بسبتة حوانيت الكائنة بمحال الطائر داخل طنجة حرسها الله المجاورة للدار والمنقلة
بها التي اولها الحانوت التي جعلها محل كتابة وادخلها للدار وآخرها الحانوت التي
بيد الفقيه الطائر المتقدم له بالامر المولوي اعزه الله المنسوبة لجانب الاحباس من انشاء
لحبس الجزائية واربعة للحبس الكبير بعد المعاوضة فيها لاتي ادعت الحاجة والضرورة
لمعاوضتي لكونها متصلة بدار فوجد من يجب اتباع امره وارشده وجهه واخر
امرها تاجر يهودي هما التاجر السيد حمو والفاقي والسيد عبد الكريم الجروي والمعلم
الجلالي المعروف البناء والمعلم ابراهيم الجزائري التجار الكل من اهل المعرفة واربابه
البصر بقيم الاملاك وبمقادير اثمانها وقد اليهم المرجع في علم ذلك بثغر طنجة المحروسة
جرفعوا على الحوانيت المحبس حتى نظروها نظرا ماكافيا وتاملوها تاملا
عاما شافيا وقدروا لهم بدليل معرفتهم وبرهان اجتهادهم وان كل واحد منها
ريال وستون ريالا ثمنا الخمسة وانشطة واشهروا على ذلك بشهادة واحدة
شهدتهم لمن يجب اتباع امره الله اجتمع في القيمة المذكورة احد وعشرون مائة ريال
وستون ريالا زاد من يجب ارشده الله خمسمائة ريال واربعين ريالا فبلغت
جموع ما بين الثمن والغبطة سبعة وعشرون مائة ريال وكان كراء الحوانيت المذكورة
جملة ثمانية عشر منفالا في كل شهر دفع اليهودي التاجر بينطي المذكور دار اجرين
بحومة بني ادير داخل مدينة طنجة بجعل بر فرق بثلاثة عشر مائة ريال وفي جريرا
ايضا ودورين فوقه جريرين بحومة دار البارود بخمسة عشر مائة ريال بعد ان وقف
على الاملاك المحبس عنها الموجهون المذكورون فاستحسنوها واشهروا وان ثمنها
هو الوقت اسفله من يجب رعاية الله من الثمن المذكور مائة ريال غبطة لجانب
الاحباس وكان مستفاد الاملاك المرقومة نحو الاحد عشر ريالا ونصف ريال
في كل شهر فقبل المستفاد مع المستفاد فكان مستفاد رباع الاحباس كل شهر
ثم سيل الموجهون المذكورون من انفع للحبس فاشهروا اشهيريه وان الاملاك المرجوعة
هي انفع للحبس استغرار خراجها وان جريرين وان تعويض الحوانيت المذكورة
بالاملاك المذكورة هي انفع واغبط لجانب الحبس واولى له فحينئذ حضر لدى
شهيريه امنهما الله بعد الناظران الاجلان السيد محمد مسرج والسيد احمد بوعلي
والتاجر بينطي وانعقدت بينهما المعاوضة في الحوانيت المذكورة بالاملاك المذكورة

Page 469.

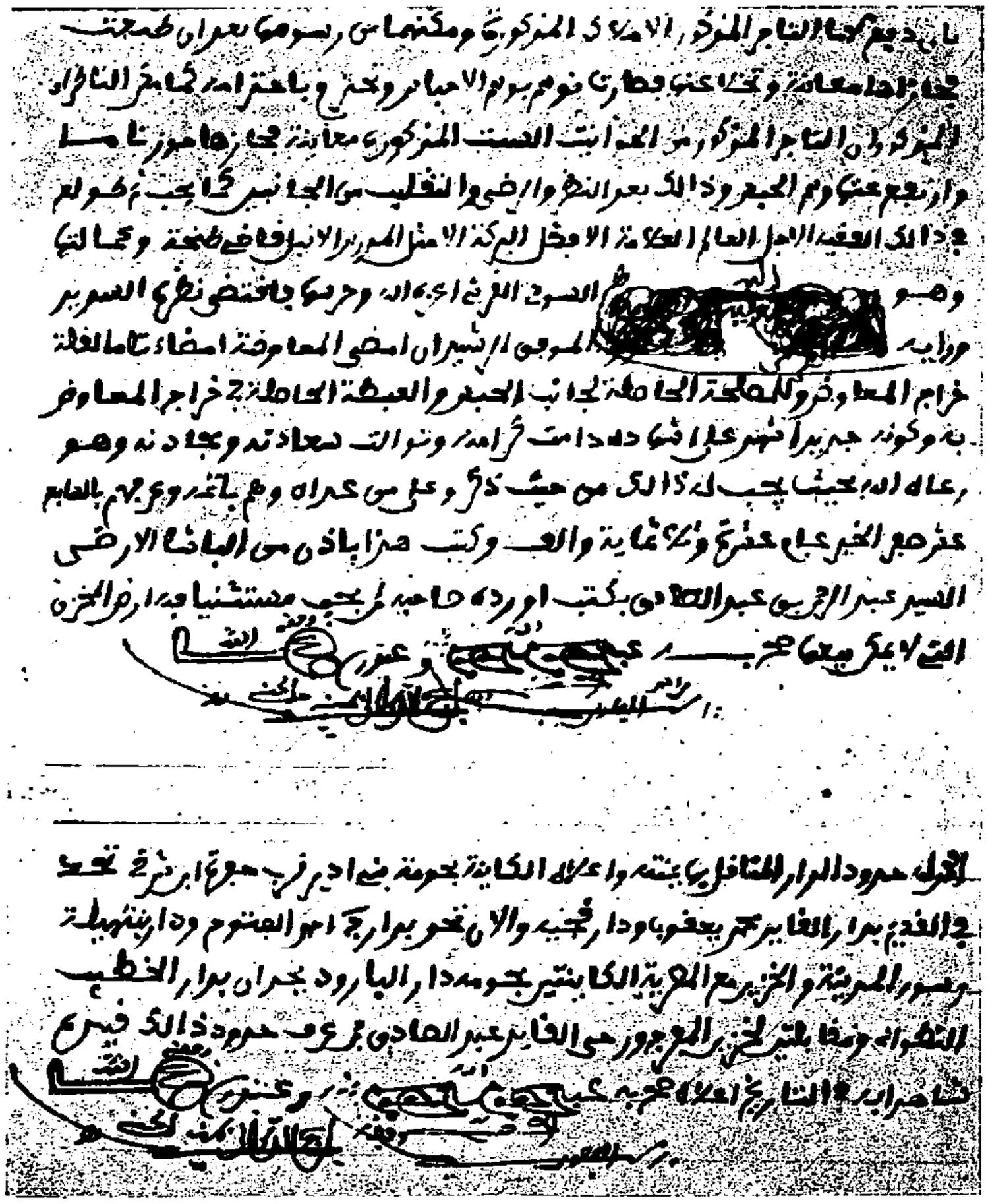

Page 470, blanche.

Page 471.

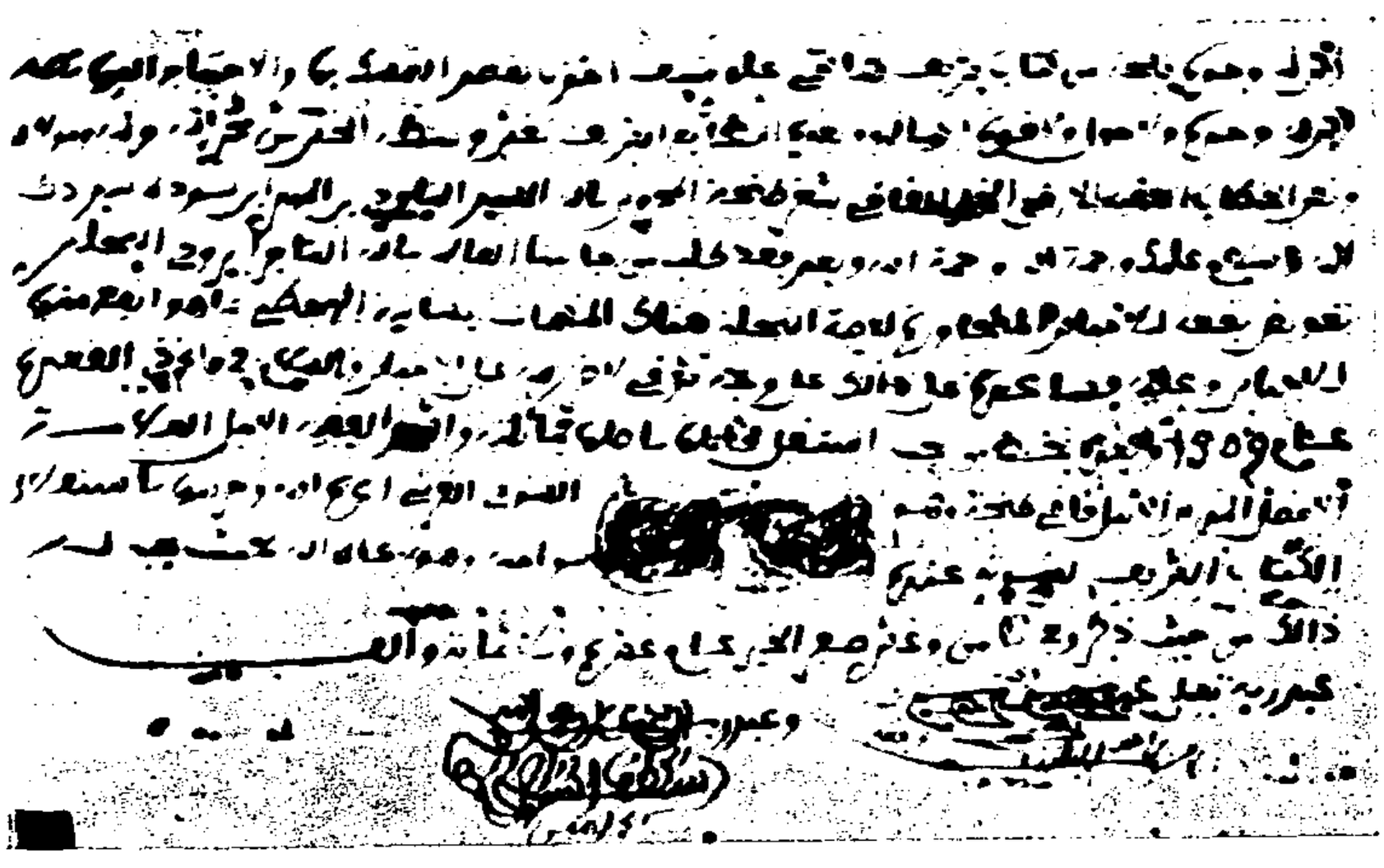

Page 472.

ge 473.

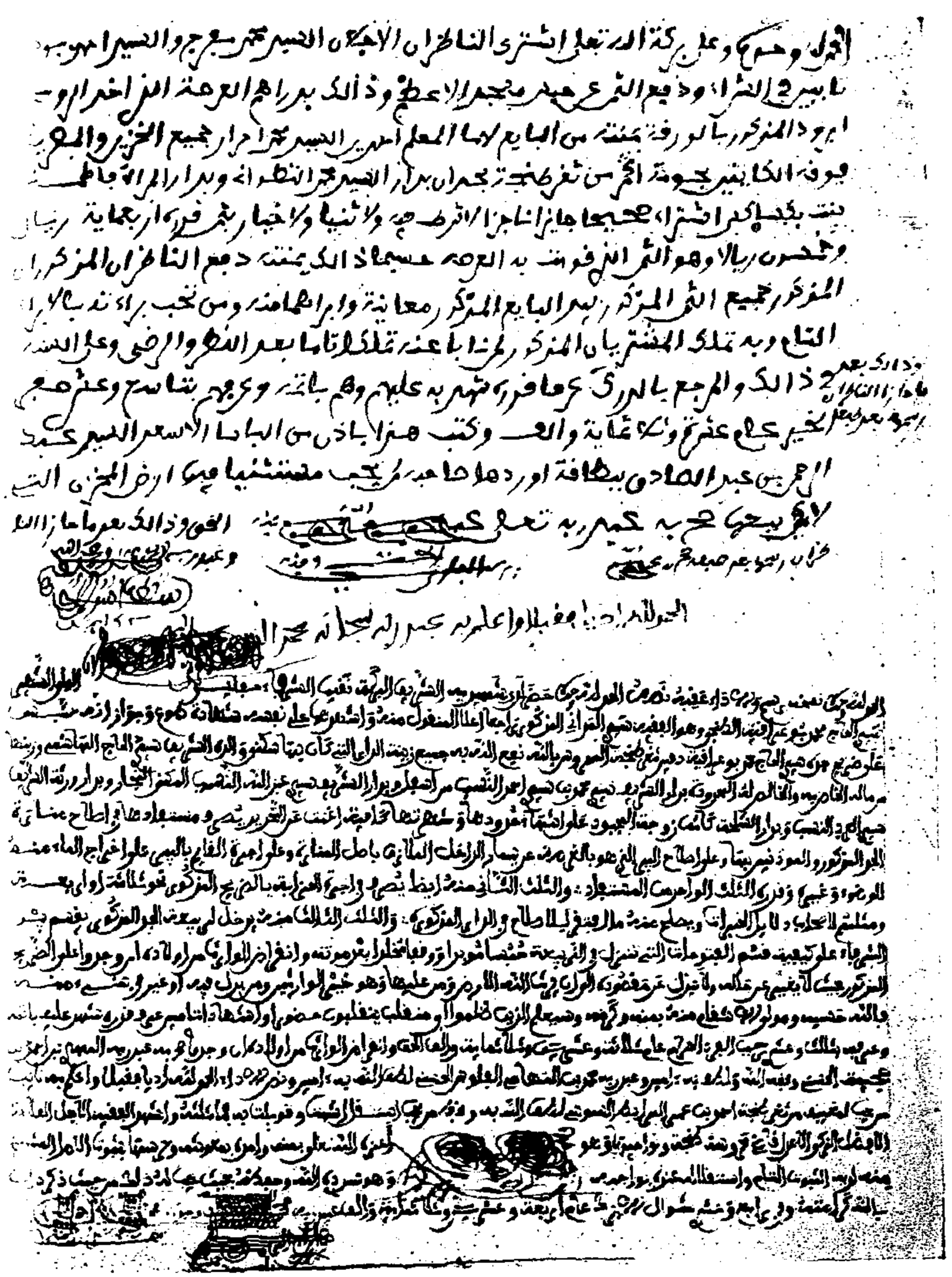

Page 474.

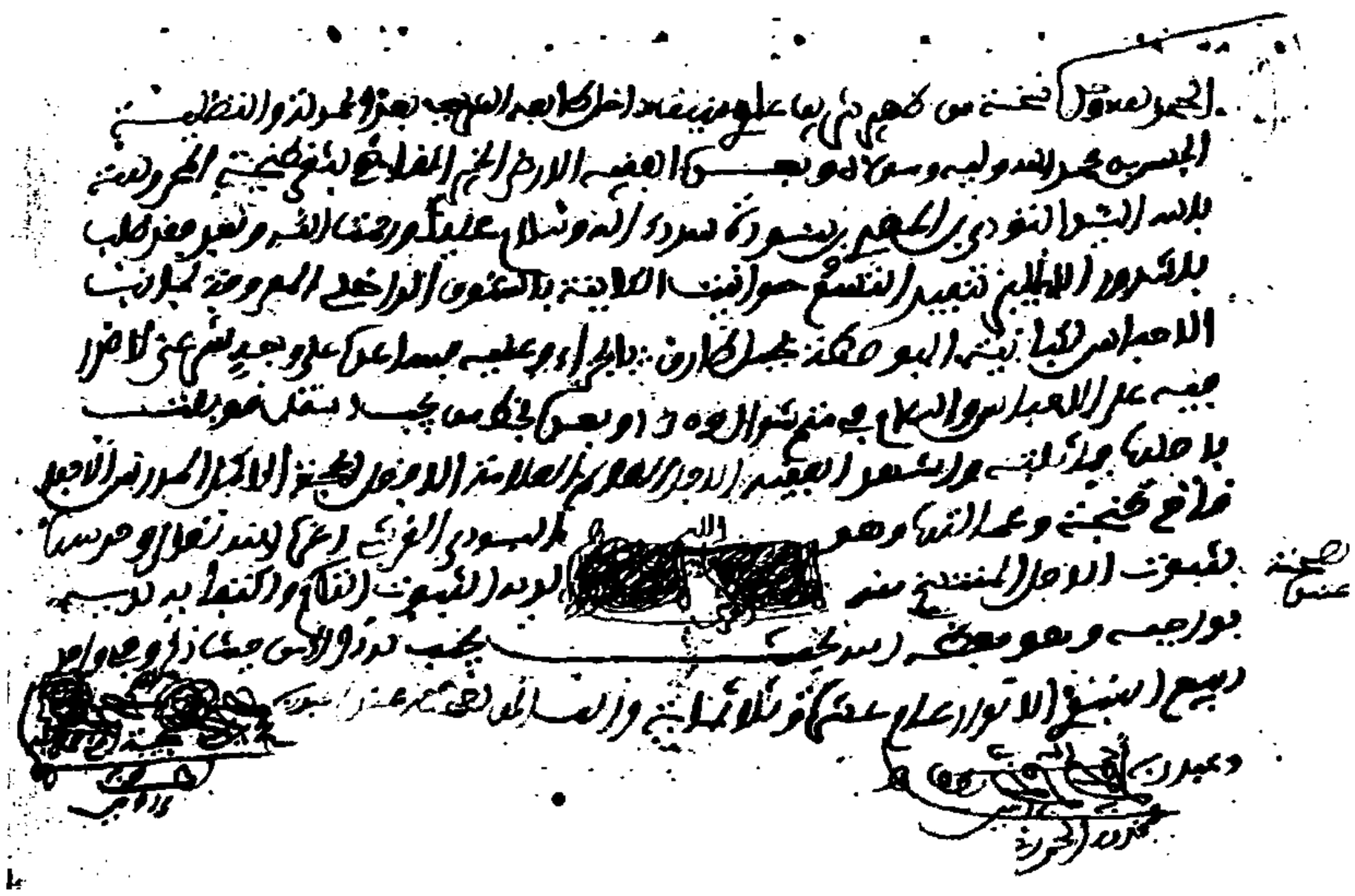

Page 144.

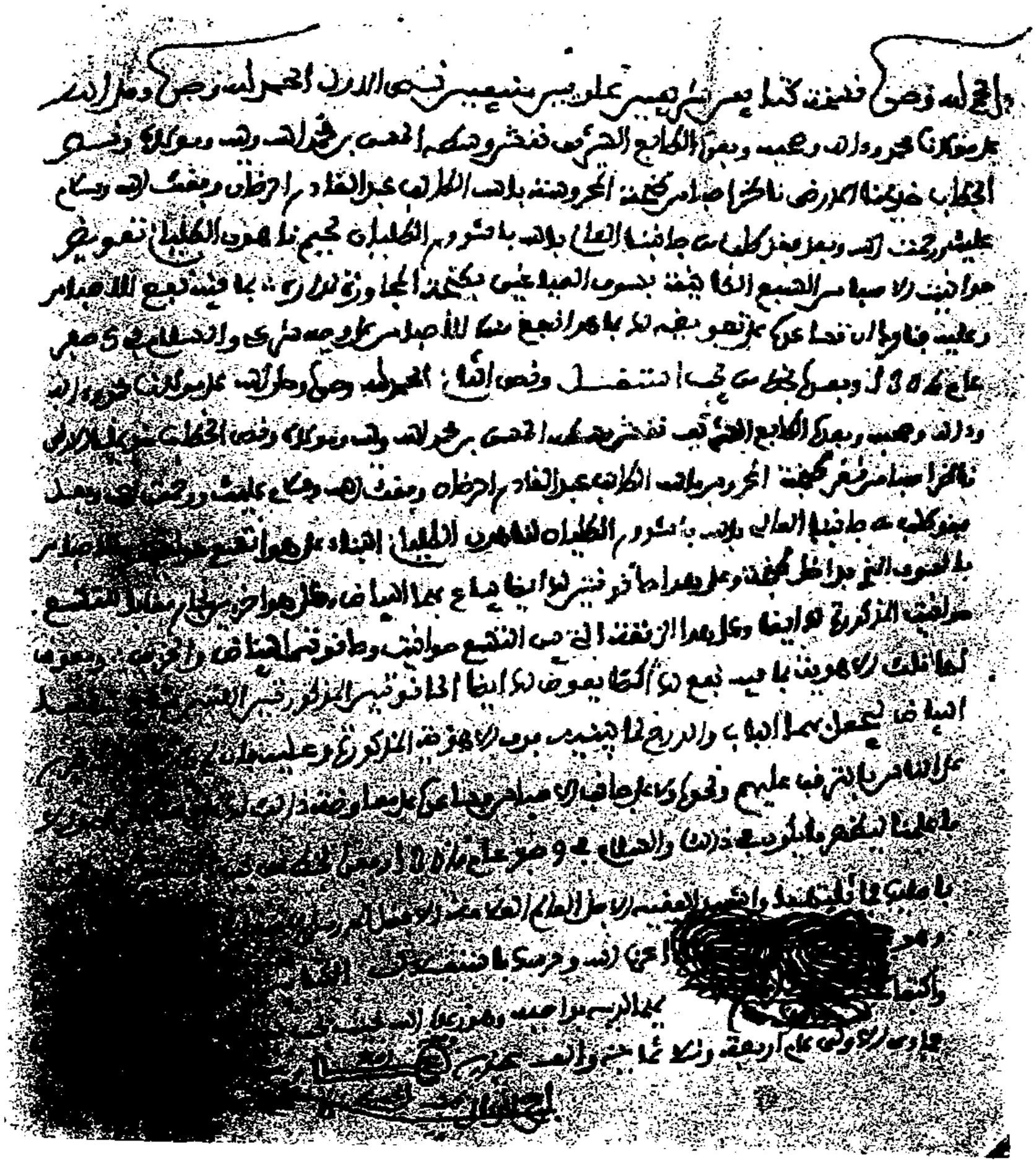

Page 445.

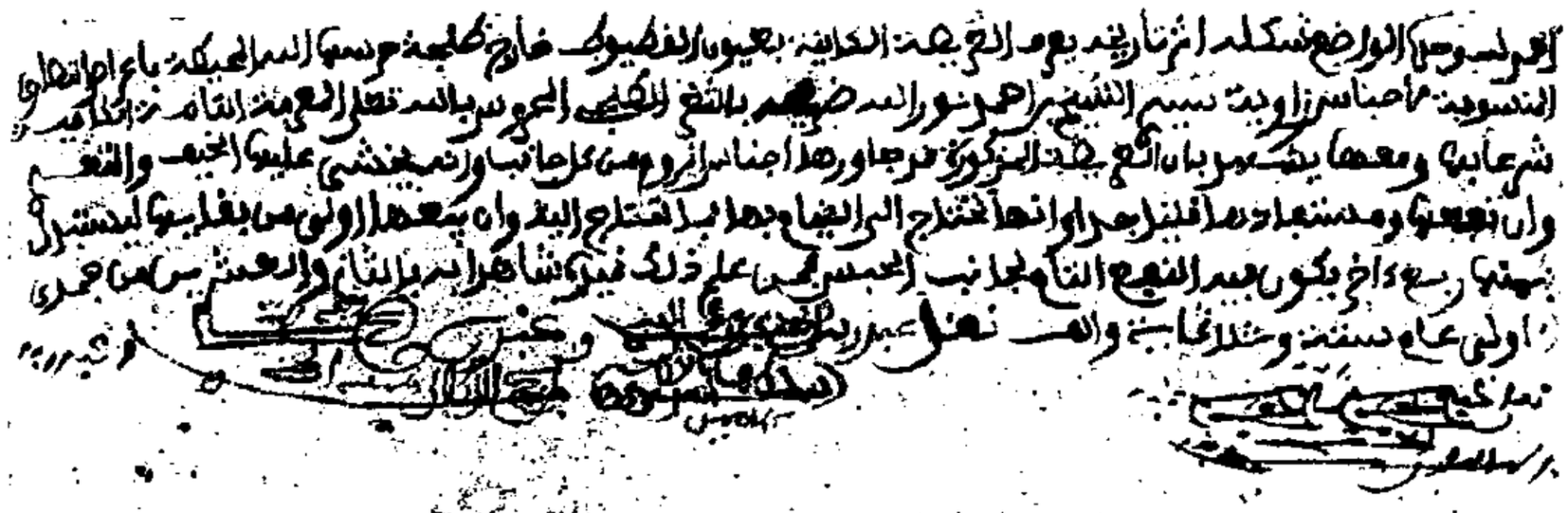

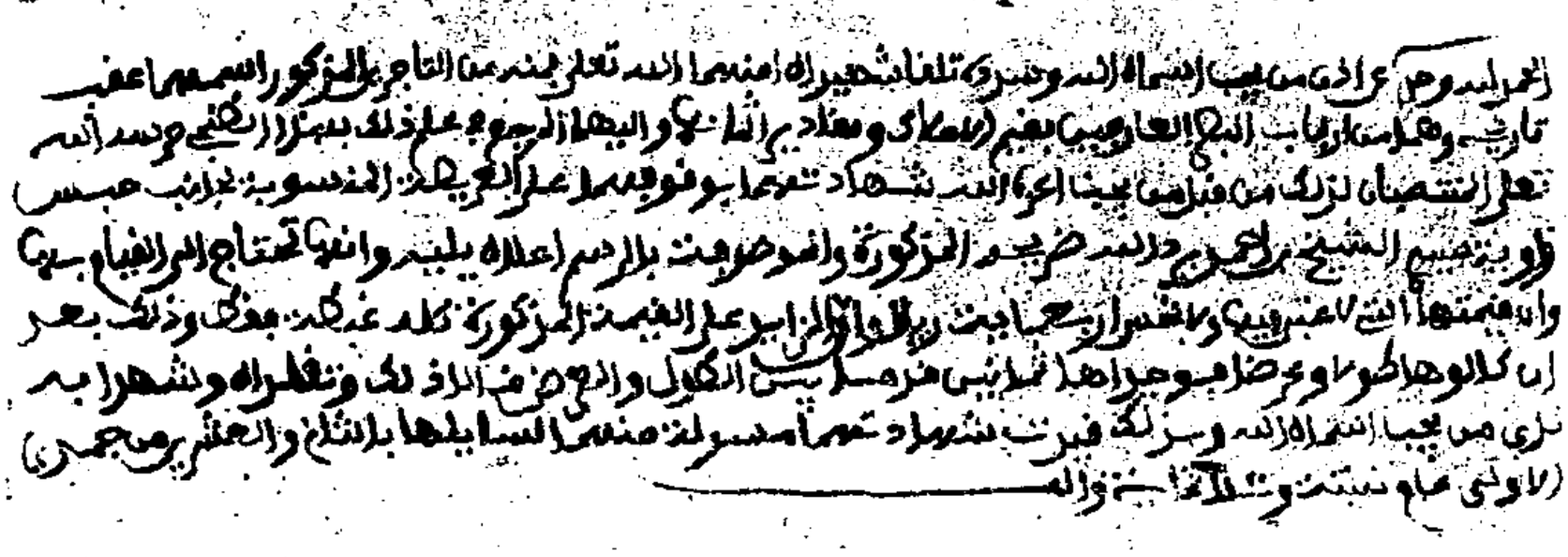

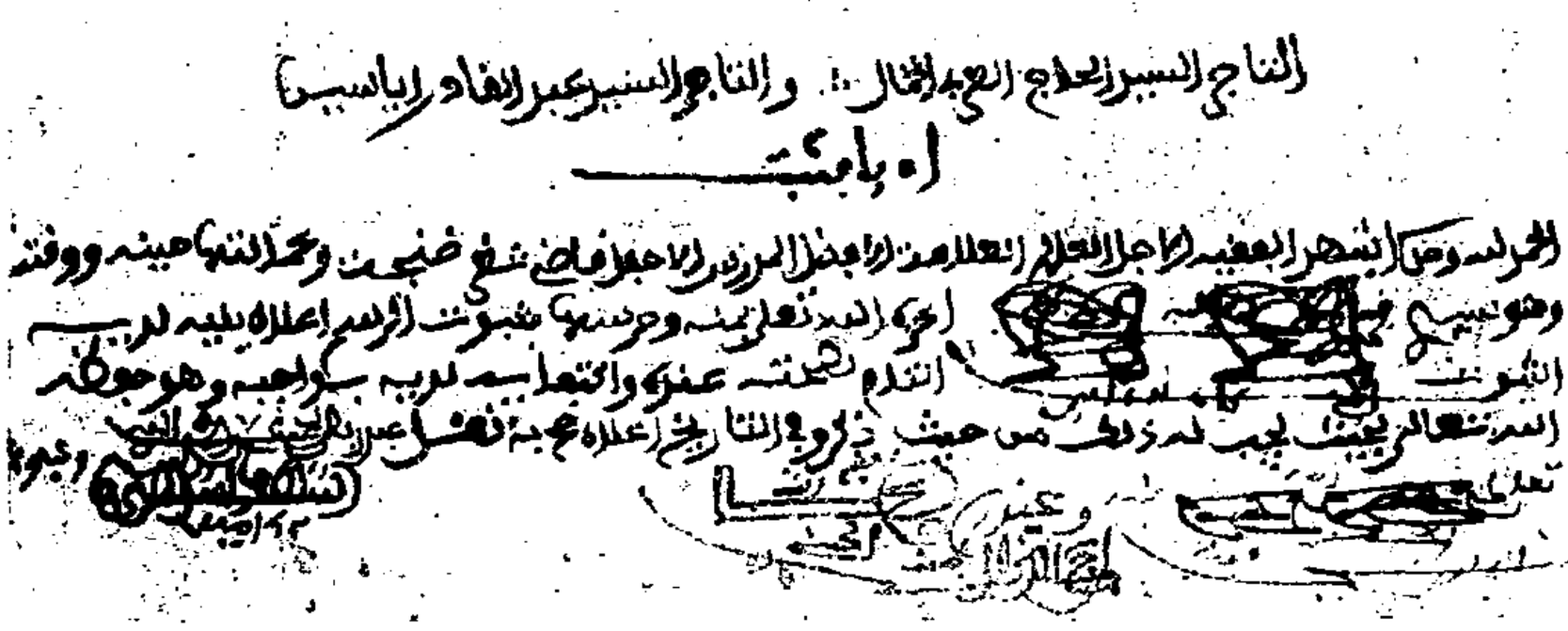

Page 446.

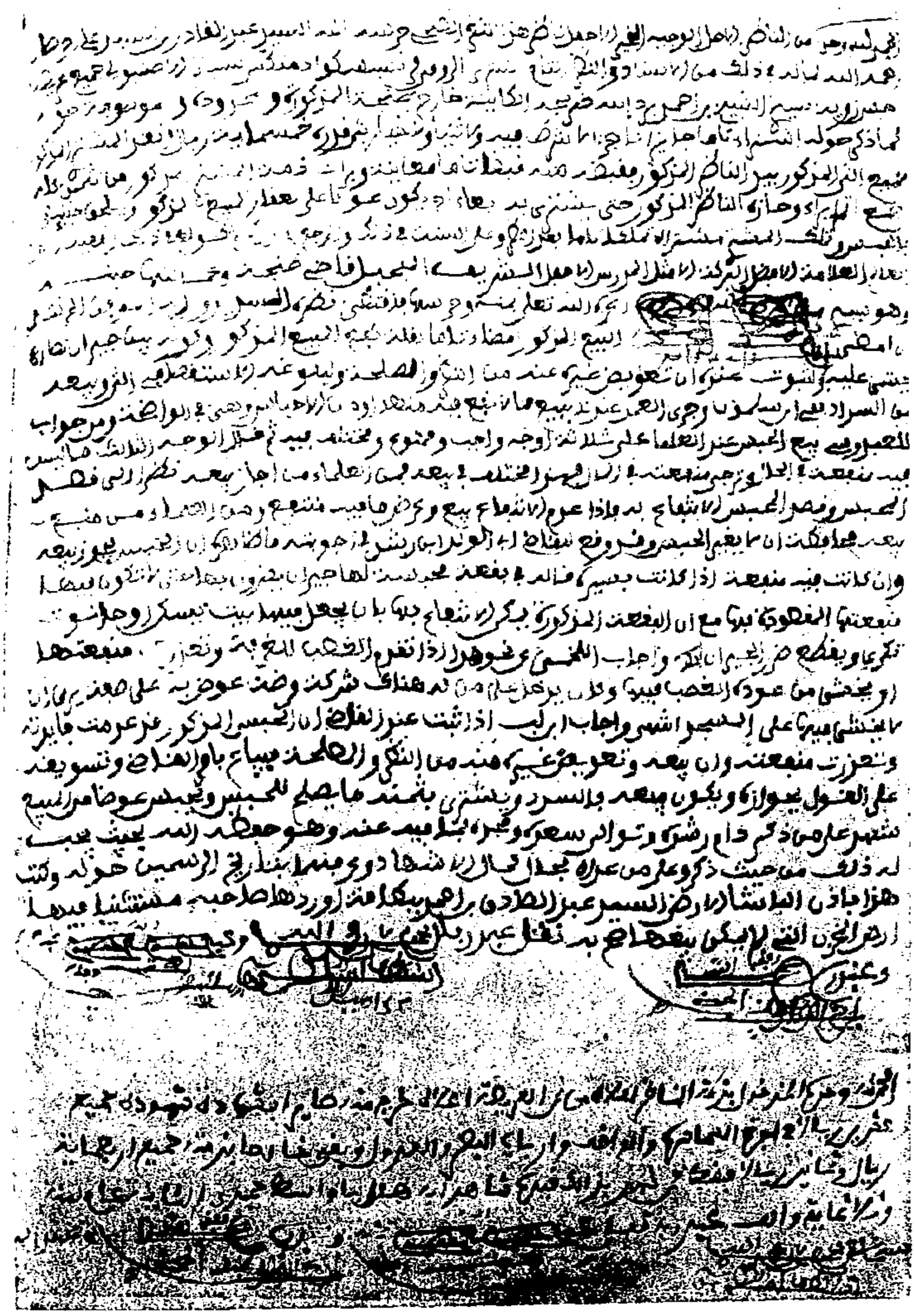

Page 447.

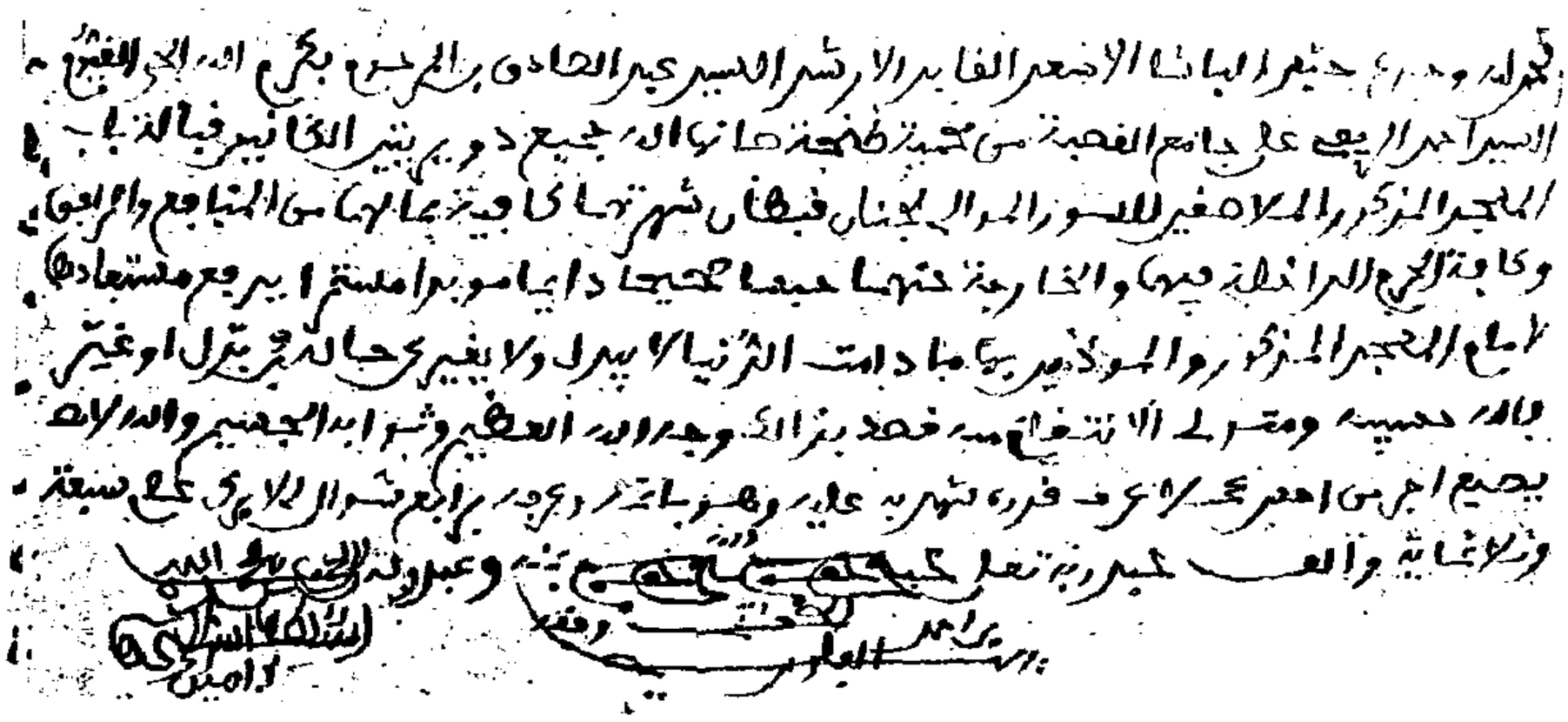

age 448.

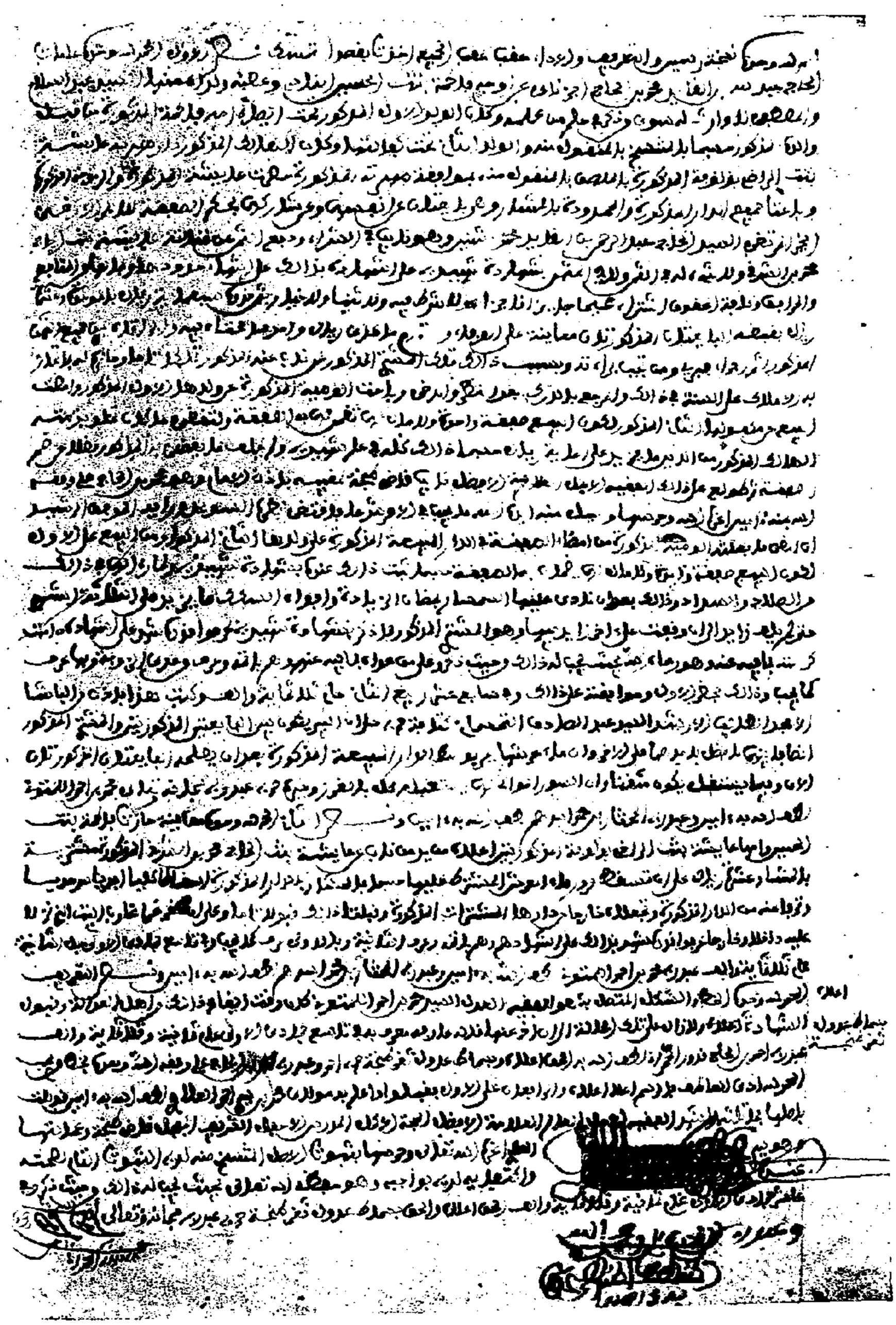

Page 449.

الحمد لله وحده اشهد سيدنا مولاي عبد الله وصبحه ولعز اوامره وفعل شهوده الموضوعة اسماؤها
عقب تاريخه تحت شهيد بما اوجب ذلك اذ هم من العلامة القادر بن بغيم الرأي وتقادم اثمانها
ومن الجيم المرجع بعلم ذلك بثغر كنجة المحروس بالله على عبد كل من رأى رض الكلي فرع سيد عمر تجاري جارج
كنجة مرسى الله المسمى بعز وجي المنسوب لجانب الاجلاس المحدود بغربه الكبلير المخترع منصل
الدولة الانجليزية الجنيمة مصر من ربع الانجليز وبغربه الروس التاج والمن وبغربه الروس
مت كنبليوا منبغروي نعزا تلاما كلا صيلا وتلاملوه تلاملا علاملشا فيلا وفلسوا كلوله وعرضه
سجروا كلوله ستماية فرع واثنين وسبعين فرعا وعرضه ستمائة فرع وستة وثلاثين فرعا
مغرلهم بدليل معرفتهم وبي حلان اجتاحيهم واه ثمنه صبته الف ريال بلا اجزاء وبزاء عليه
ماية ريال غبطة لغلة منبعته براء سيدنا مولاي عبد الله مائة ريال بلا اجزاء وخمسين ريالا
بالغبطة تمار مجموع ذلك الف ريال وثلاثماية ريال وخمسين ريالا واه تعويضه بما هو انفع
منه مصلحة لجانب الاجلاس ولا يخشى عليه فانوا ذلك وتقلدوه واشهدوا على ذلك شهيديه وبذلك
ثبتت شهادتهم مشروحة منهم لنا بلفظها بمحل فصدر الحرر على ثمانية وثلاثماية والف

الفلاح السراج الحاج خان . الفلاح السراج الحاج الحمار . الفلاح السراج الحاج بوكالباي
شهدوا وثبت

الحمد لله اشهد سيدنا الحبيب الاجل العالم العلامة الافضل البركة الاكمل المدرس الفقيه
عبد الله بن اسمل الشريف العلوي الجبلي خان كنجة وعاتقه
عزه الله وحفظه بشهادة الرسم لعلاقة يلبيه واه اشهوده لديه
[illegible] لتحقيق عنوي والتعاريف لديه بواجبه وسعوره على الله
وحفظه وسترواية بحيث يجب له ذلك فرضت ذكر وبالصلاة بينه وعبد

Page 450.

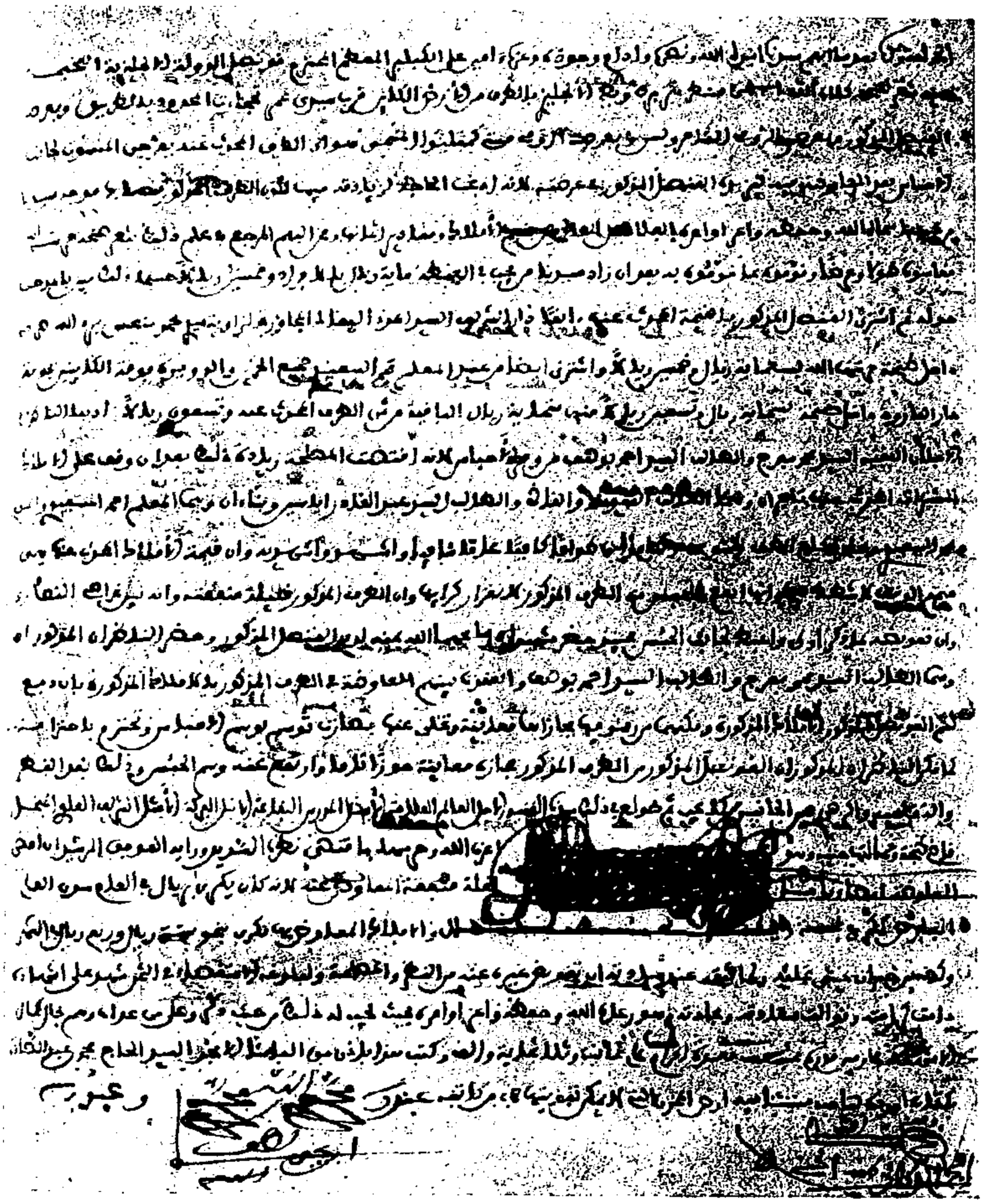

Page 451, blanche.

Page 452.

Page 453.

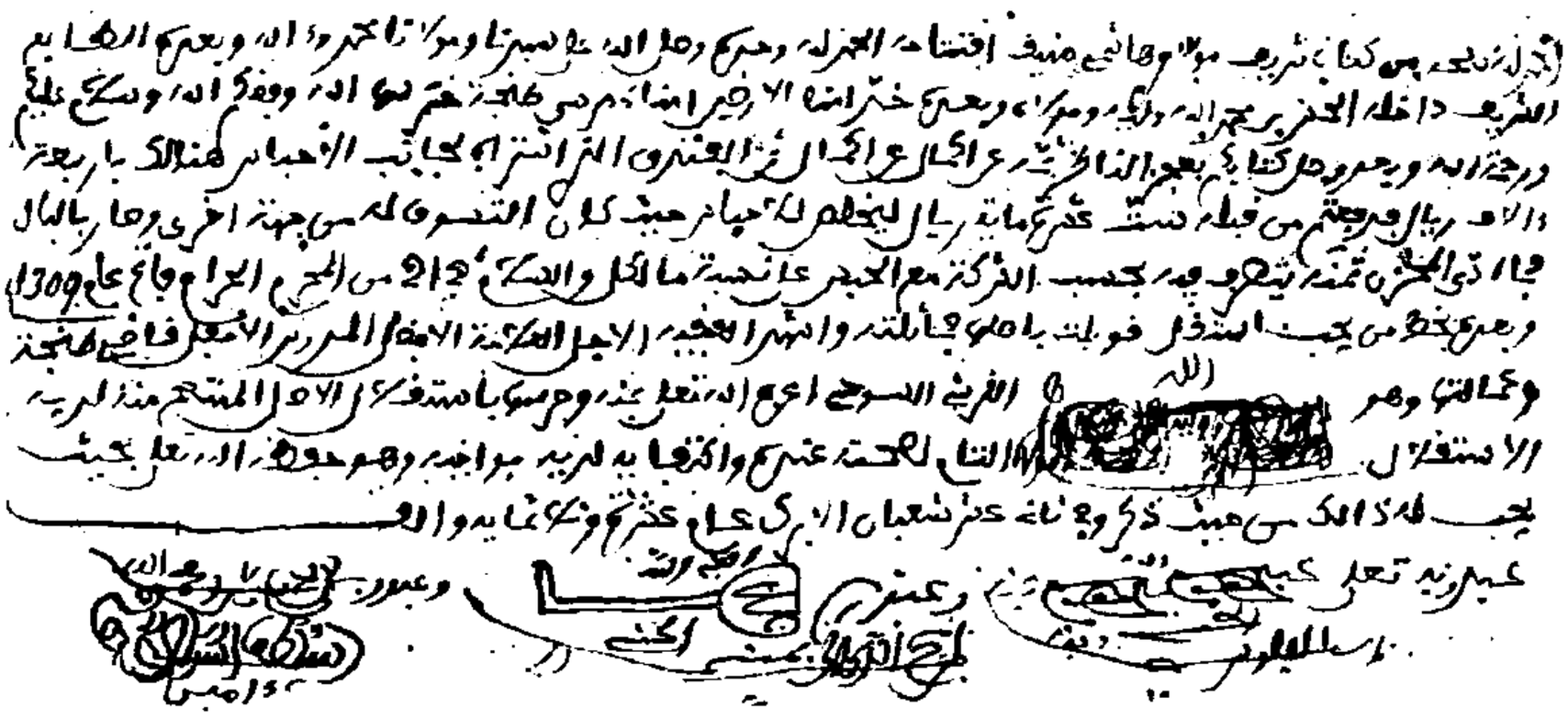

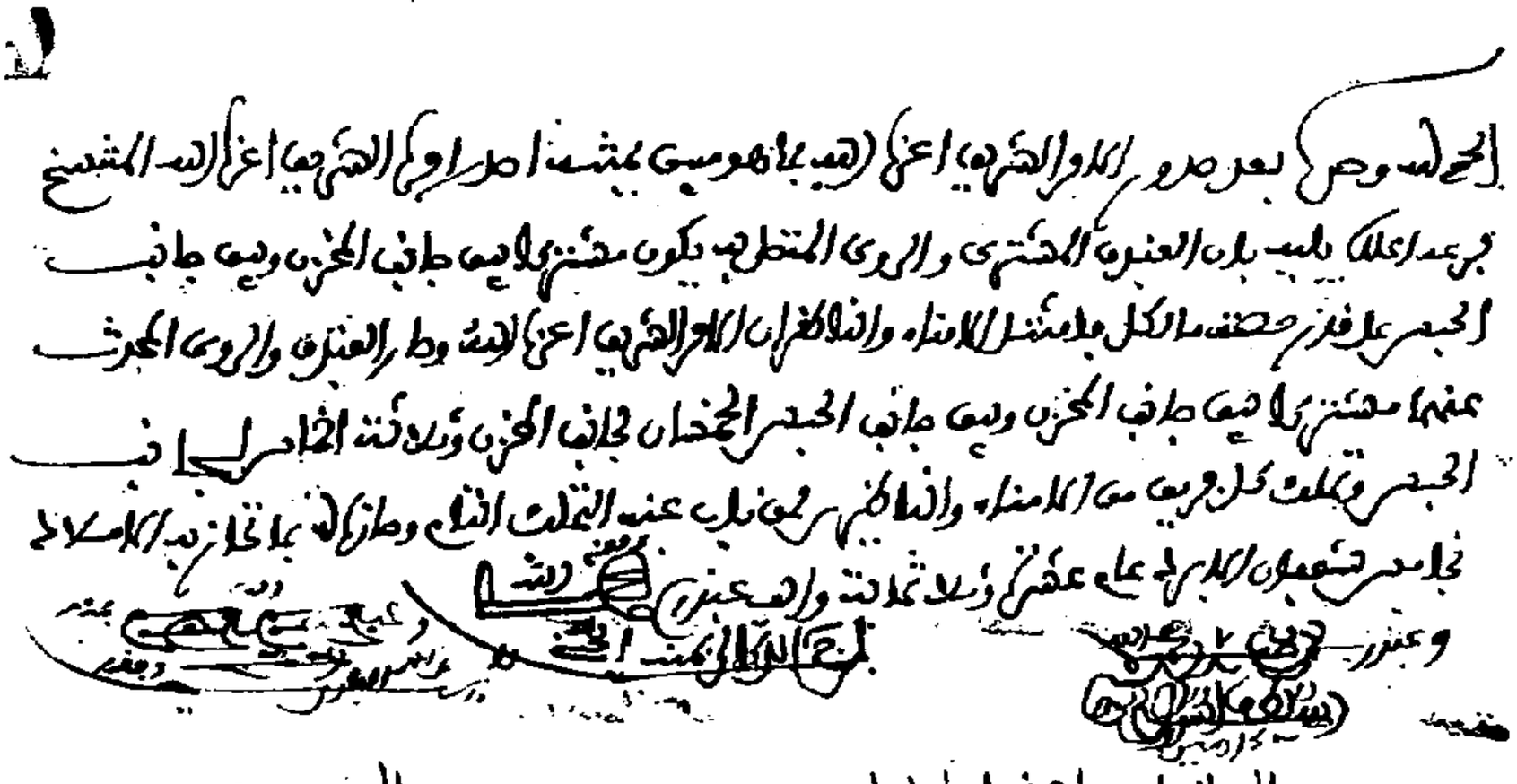

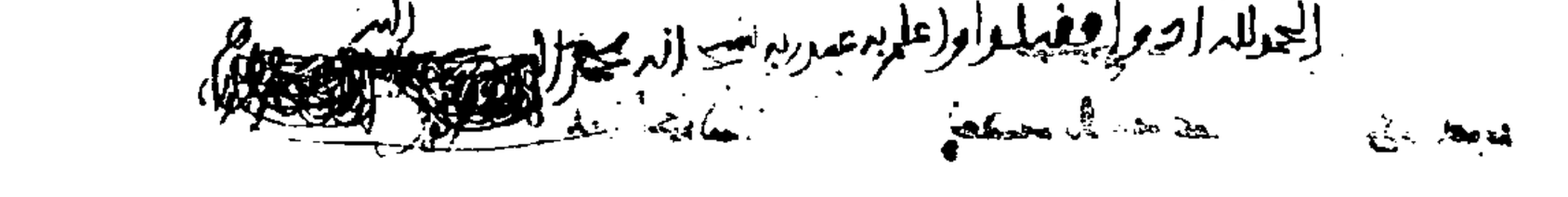

Page 454.

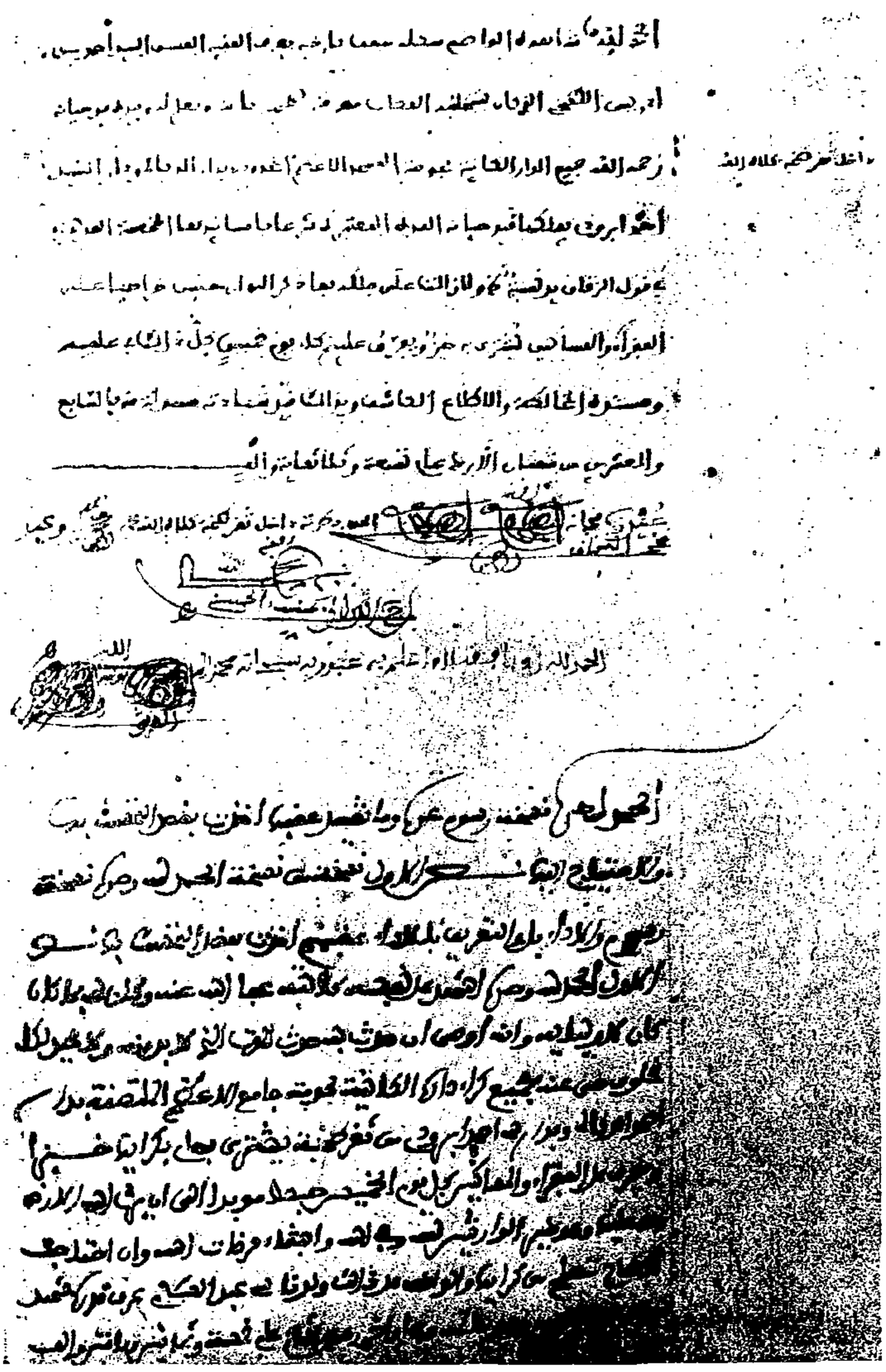

Page 456.

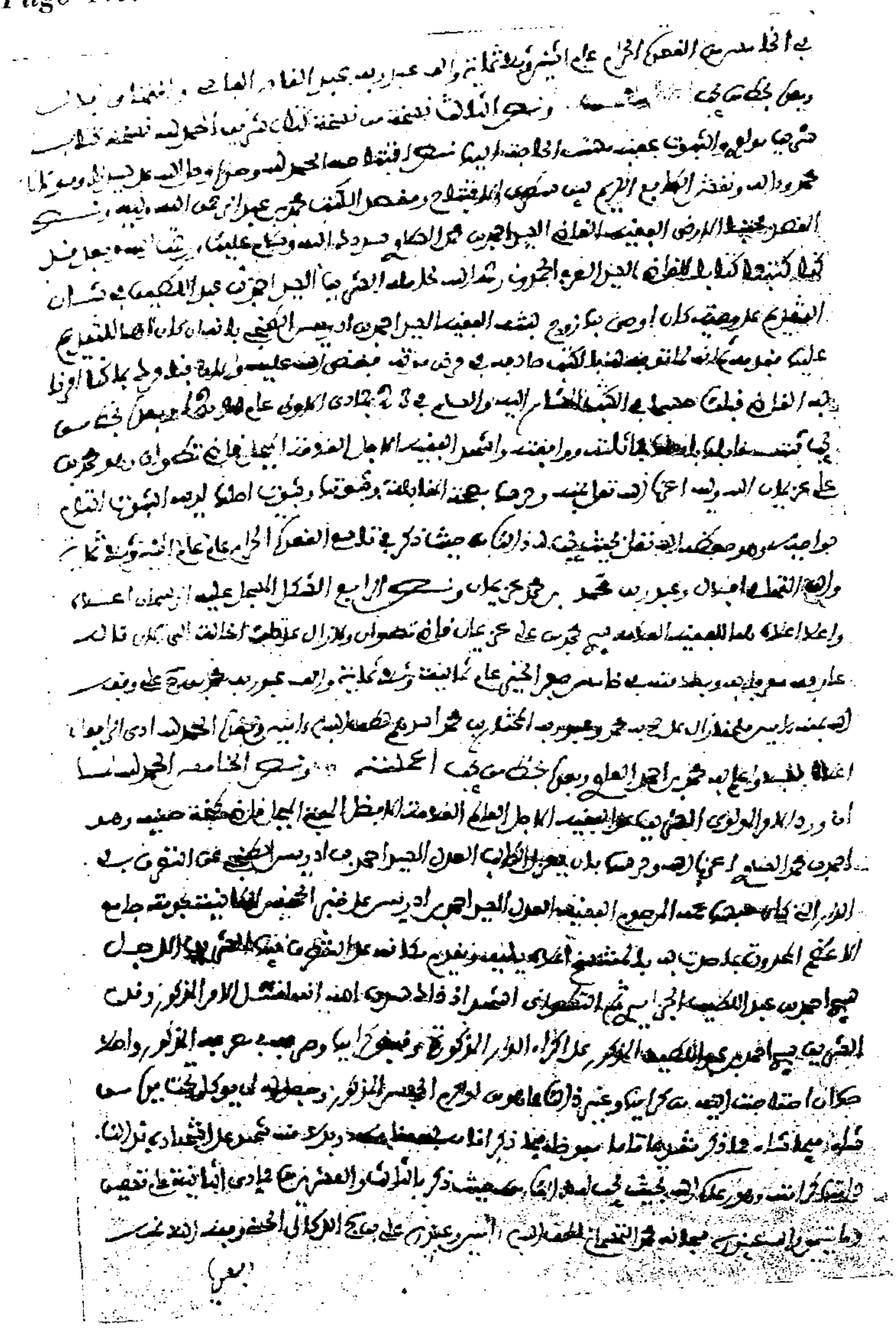

Page 475.

The above is a true copy of a
[illegible] hundred in t. day relating to the
[illegible] for the building of a Brigade P.O.
Tangier September 25. 1892
G. de Vismes du Pontheau
Acting Consul.

Page 476.

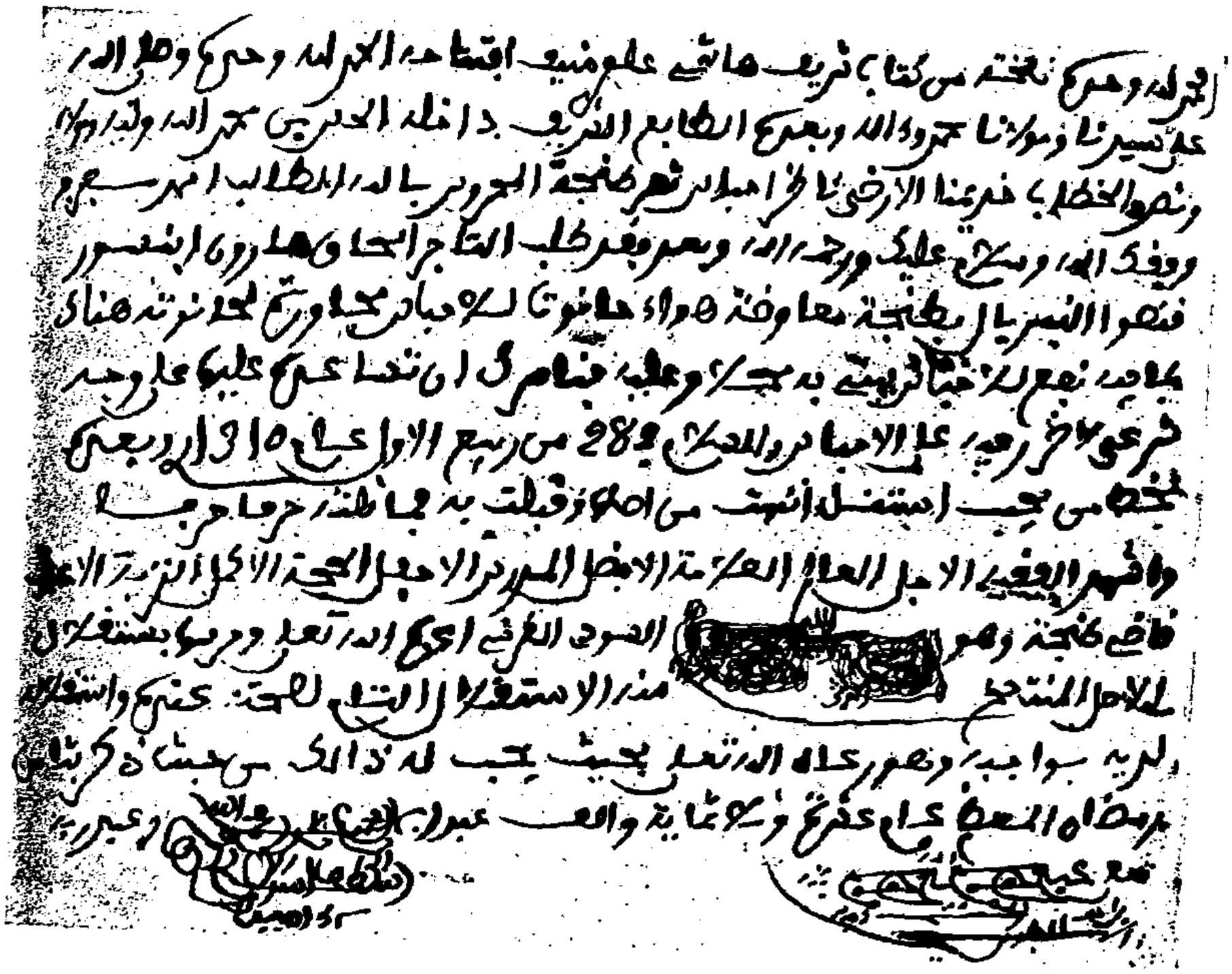

Page 477.

[illegible]

Page 478, blanche.

Page 479.

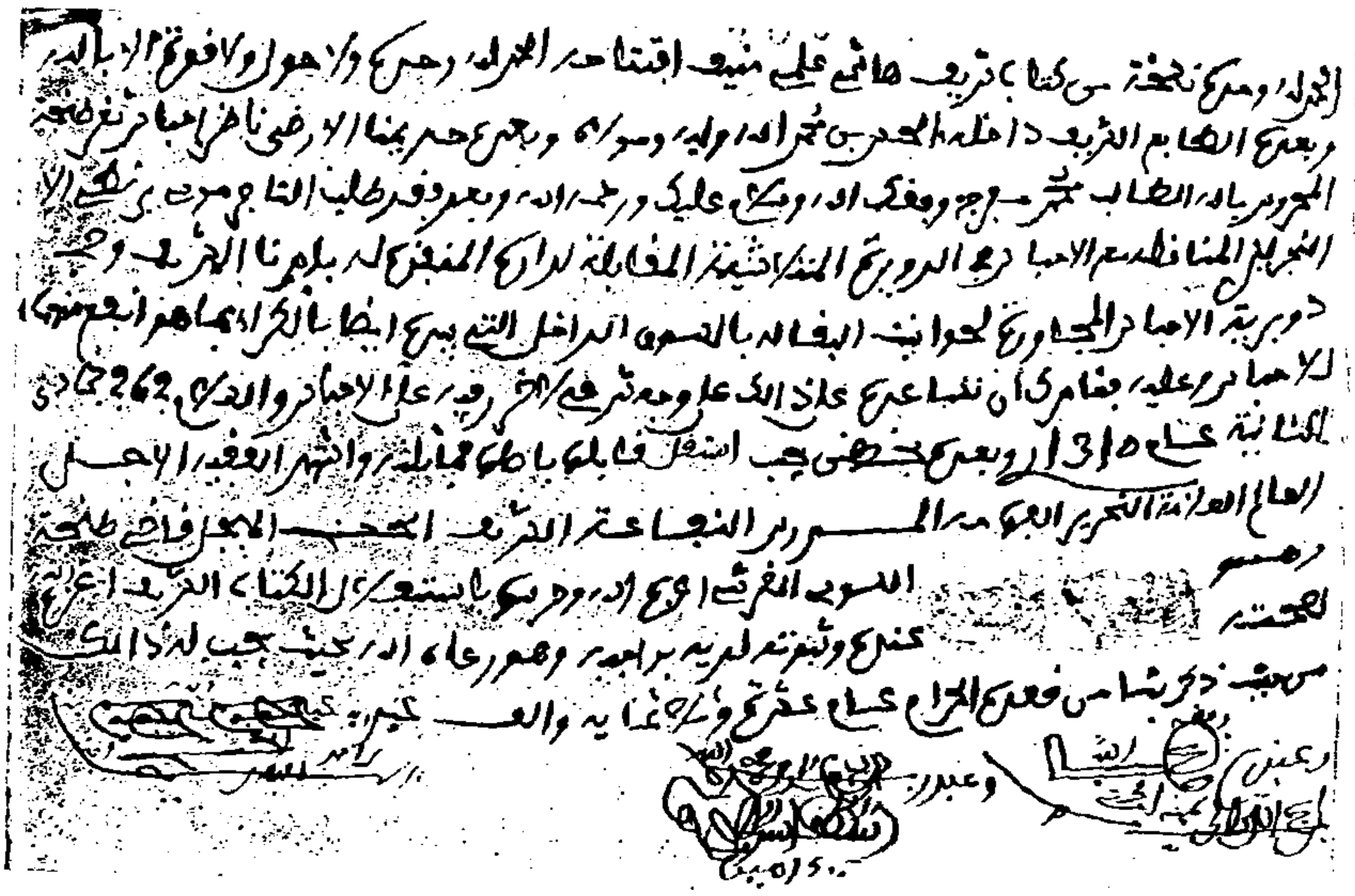

[illegible]

Page 481.

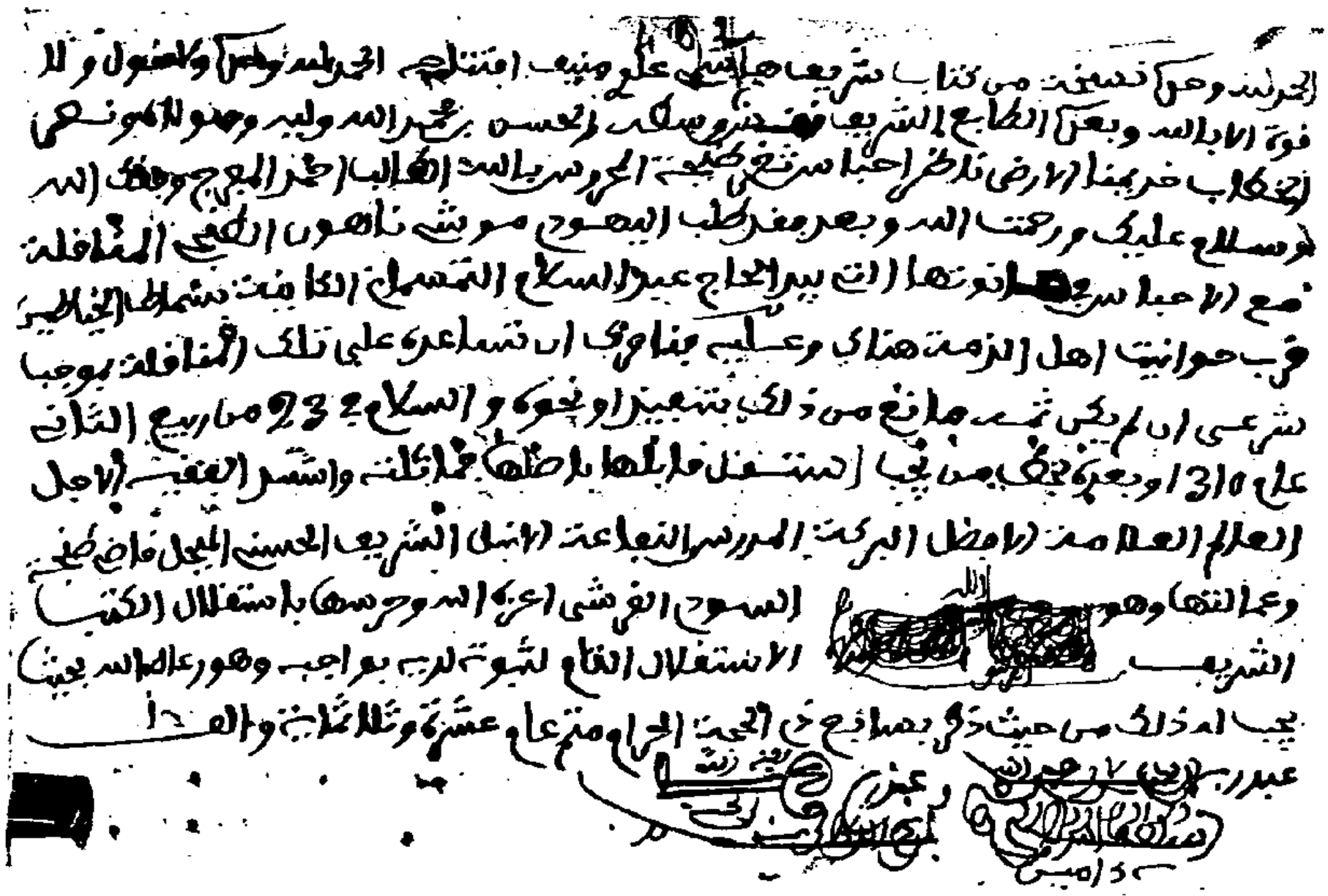

Pag. 482.

الحمد لله وحده كما ورد كذا مولانا امير المومنين اعز الله سبحانه على العالمين وفقه ادام الله
السعادة والاعداد المقابلة بالامتثال والسمع والطاعة المتضمن عزله على الناظر
العفيف السيد محمد معرج والكاتب السيد احمد بوصف بالانتقال على التاجر موسى ناهون بالمناداة
في الحانوت التي هي باعتبار الحاج عبد السلام المسماة الكايدة بسماط الخياطين الحروف
الحبس وجعله من يحب السعادة الله وجعله من لدنه ومن يحب بيع الاملاك ومقادير الدار
الرجع وعلى ذلك بتوضيحه حرسه الله وهم التاجر السيد محمد والقاضي والتاجر السيد عبد الكريم
والعلم الجليلان المحمودان البناء والعلم علي بن يحيى البناء والعلم الحاج الكيب السوسي
والعلم احمد الجزائري النجار وكانوا بالحانوت المحدث عنها طوافا كافيا وناظروها نظرا عاما شاملا
وظهر لهم بدليل صحيح وبرهان اجتهادهم وان قيمتها الان ثمانمائة ريال عينا لا يخسر فيها ولا
زاد من يحب رعاه الله ستين ريالا عينا وصار رجوع ما بين القيمة والغلة ثمانمائة ريال
وستين ريالا وحج ولدي التاجر المذكور وهما التاجر اسحاق والتاجر جيم دارا وحانوتا اسمهما
بجومة الحرم داخل حي وسط بحيث بالف ريال بالاوراد ثلثمائة ماية ريال بالاوراد واربعون ريالا زادها
الناظران المذكوران من وجه الاحباس التي تحت يدهما لانه اقتضت المصلحة زيادة ذلك بعدلا وفقا على الدار
والحانوت المذكورتين الموجهون المذكورون وظهر لهم وان قيمتها هي قيمة الوقت لا يخسر فيها ولا شطط
وهما انفع للحبس من الحانوت المذكورة لانفع ارتكاب اسهما وكثرة منفعتهما وان تعويضها بما ذكر اولى للحبس
فما شهدوا على ذلك شهادة شهيرة واعطوا بذلك شهادتهم لدى من يحب رعاه الله بحيث عن شهوده
والناظران المذكوران والتاجر اسحاق والتاجر جيم ولدي التاجر موسى ناهون واتفقت بينهم المعاوضة
في الحانوت المذكورة بالدار والحانوت المذكورتين بان دفعا التاجران اليهوديان المذكوران الناظرين
المذكورين الدار والحانوت المذكورتين ومكناهما من رسمهما بحيازة معاوضة حوزا تاما بعد ان اصبح
وتخليا عنهما بكارا يوسمان يوسم الاحباس ويحتزمان باحترامه كما مكنهما الناظران المذكوران من
الحانوت المذكورة بحيازة معاوضة حوزا تاما وارتفع عنها وسم الحبس وذلك بعد النكر والرضى والتقليب
من الجانبين كما يجب ثم طولع في ذلك البعض من اهل العلامة من اهل الدرس من اهل الشريف الحسني المجل فاض
وعاتبه وهو [illegible] السعود الغوث اعزه الله تعالى وحرسها بما تقتضي نظره السديد وراي
الموجب [illegible] الرشيد ان اقتضى المعاوضة اقتضاء تاما لنفعة نفع المعاوض عنه
ولثبوته عنده ان تعويض غيره عنه من النكر والمصلحة ولبلوغه استقصاءه في النظر وتعويضه من
السداد شهد على اشهاده دامت كرامته وتوالت سعادته ومجادته وهو رعاه الله بحيث يجب
له ذلك من حيث دكي وهو بانه وعي جميع بالتاريخ حوله [illegible] عبد الله

Page 483.

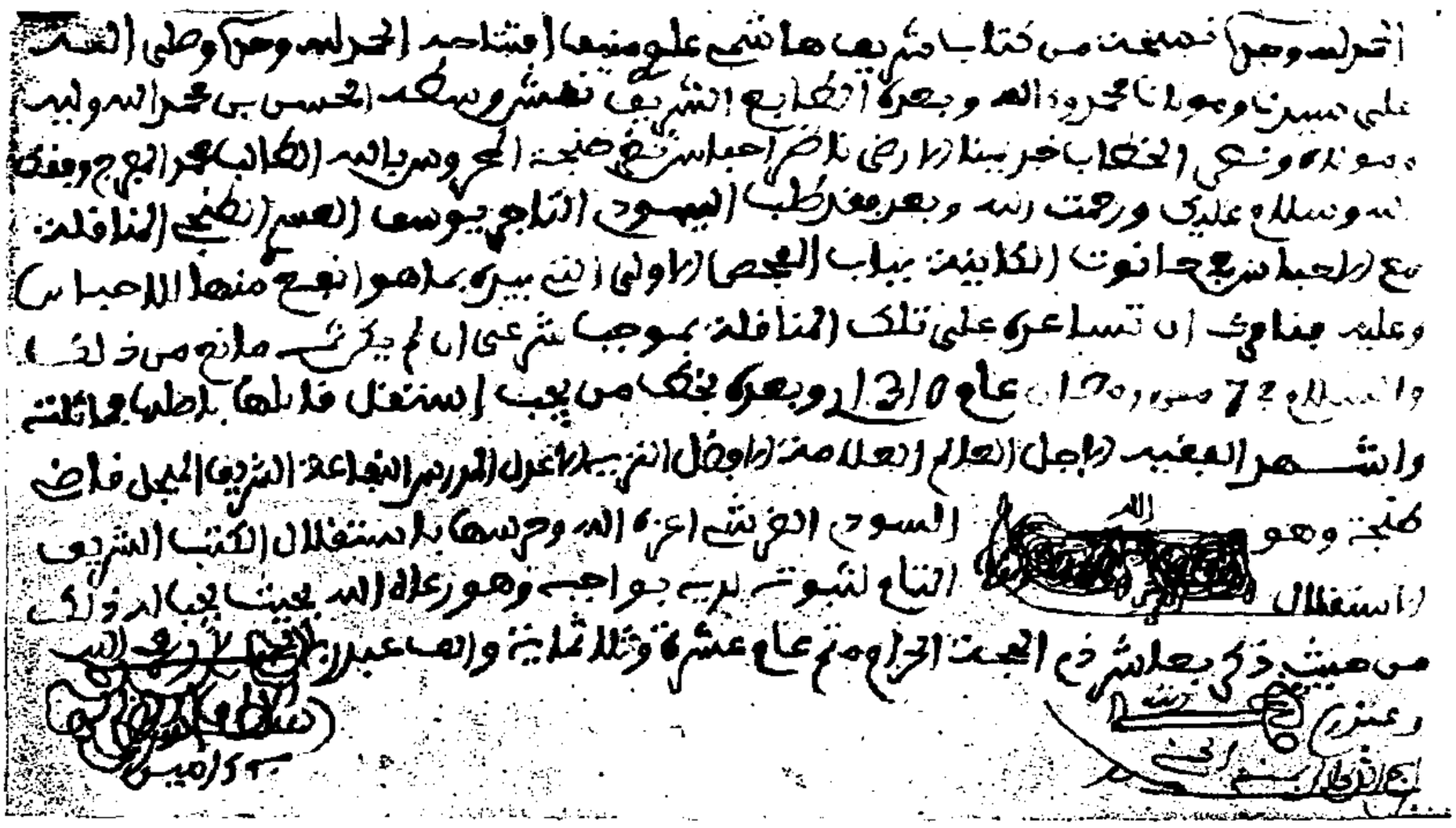

Page 484.

Page 485, blanche.

Page 486.

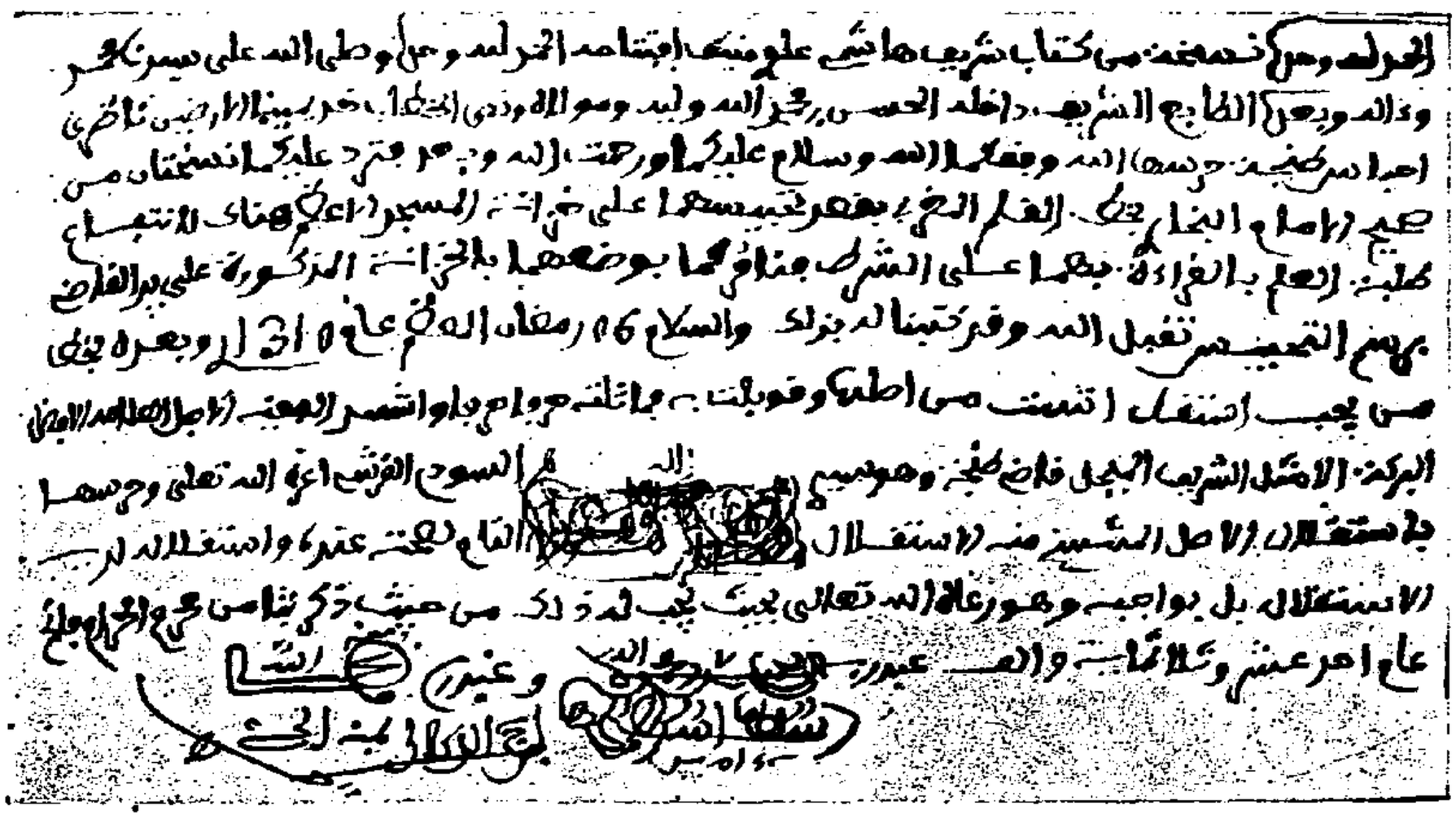

Page 487.

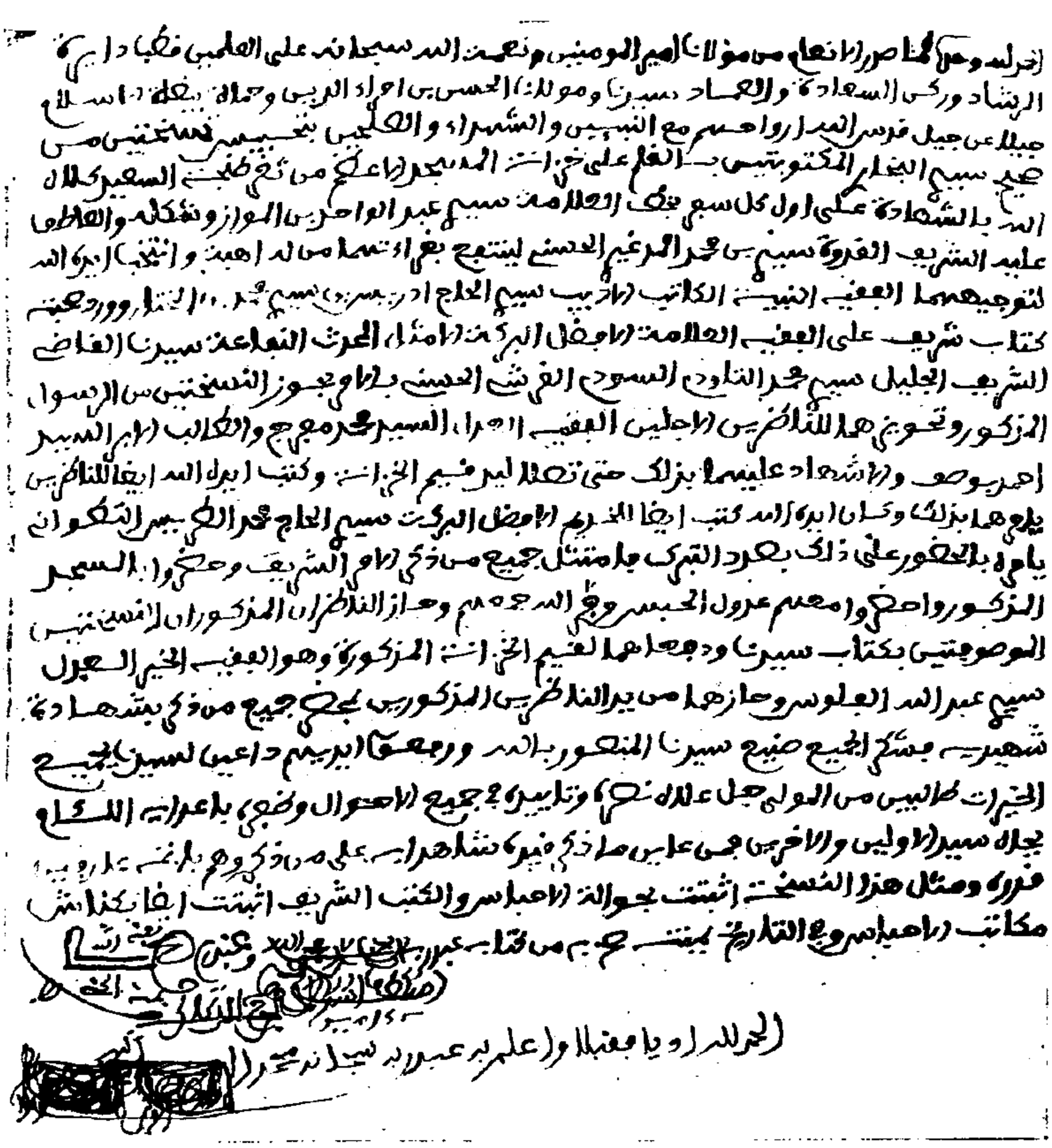

Pages 488 et 489, blanches.

Page 490.

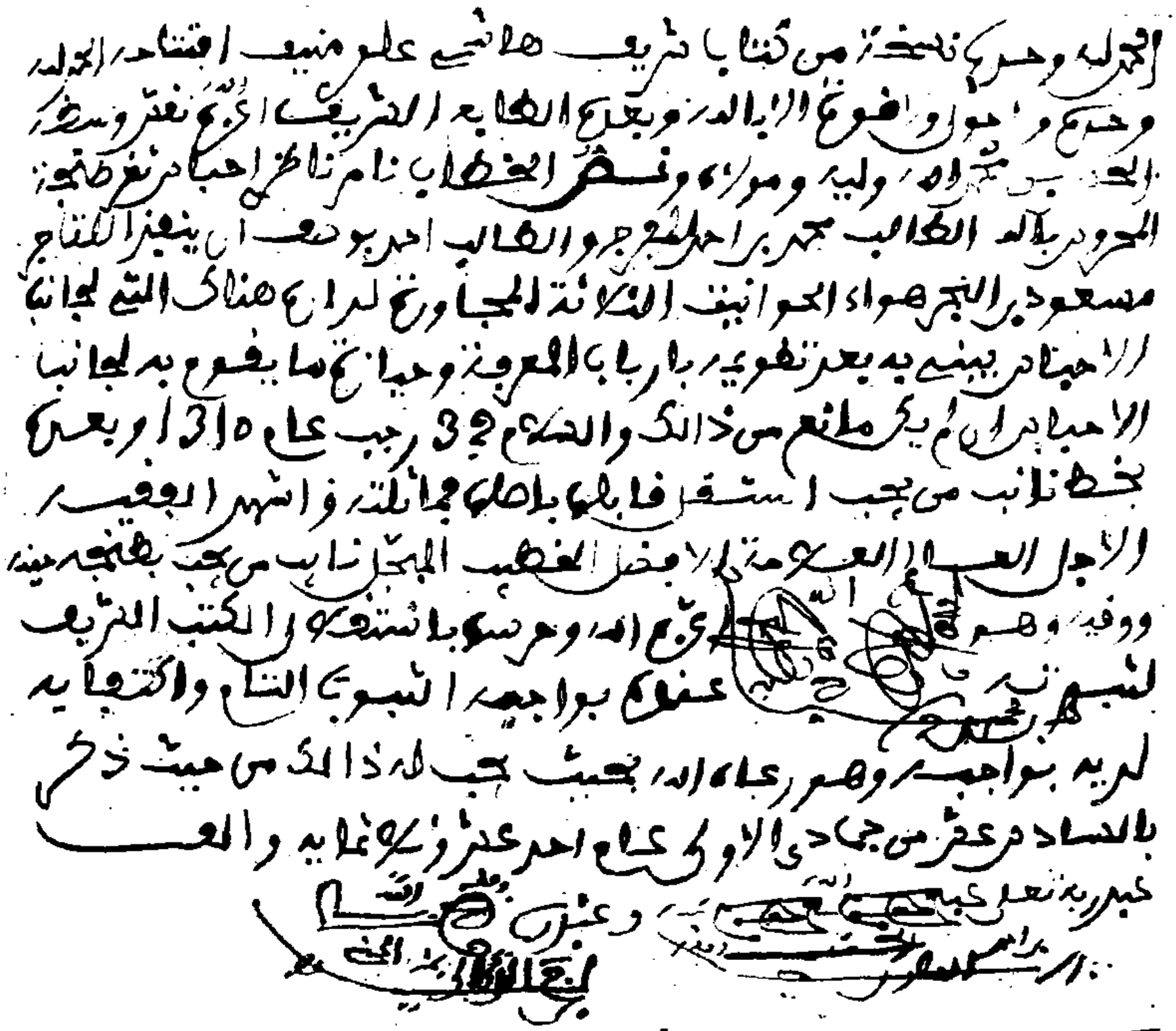

Page 491.

[illegible]

Page 492.

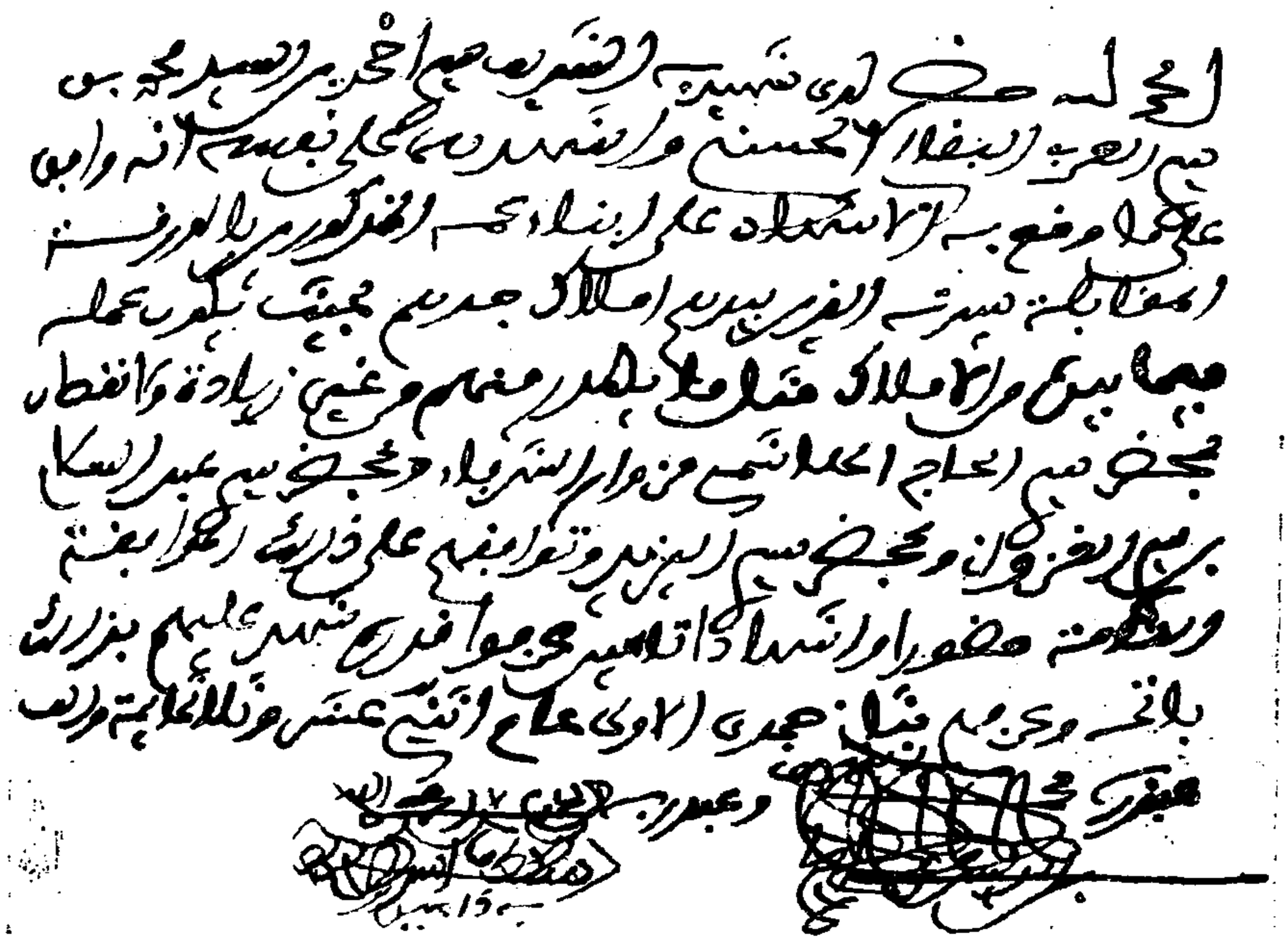

Page 493.

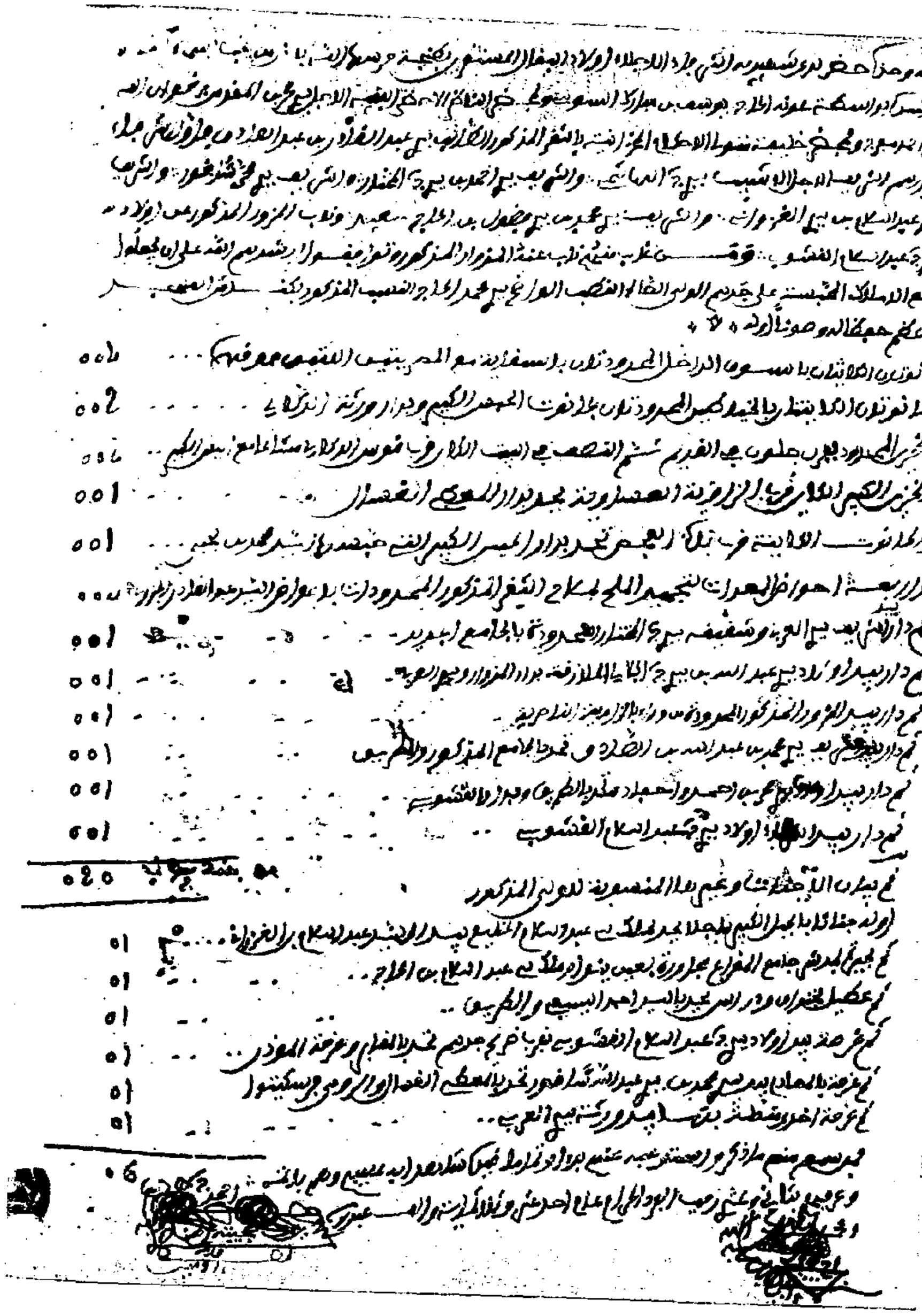

Page 494.

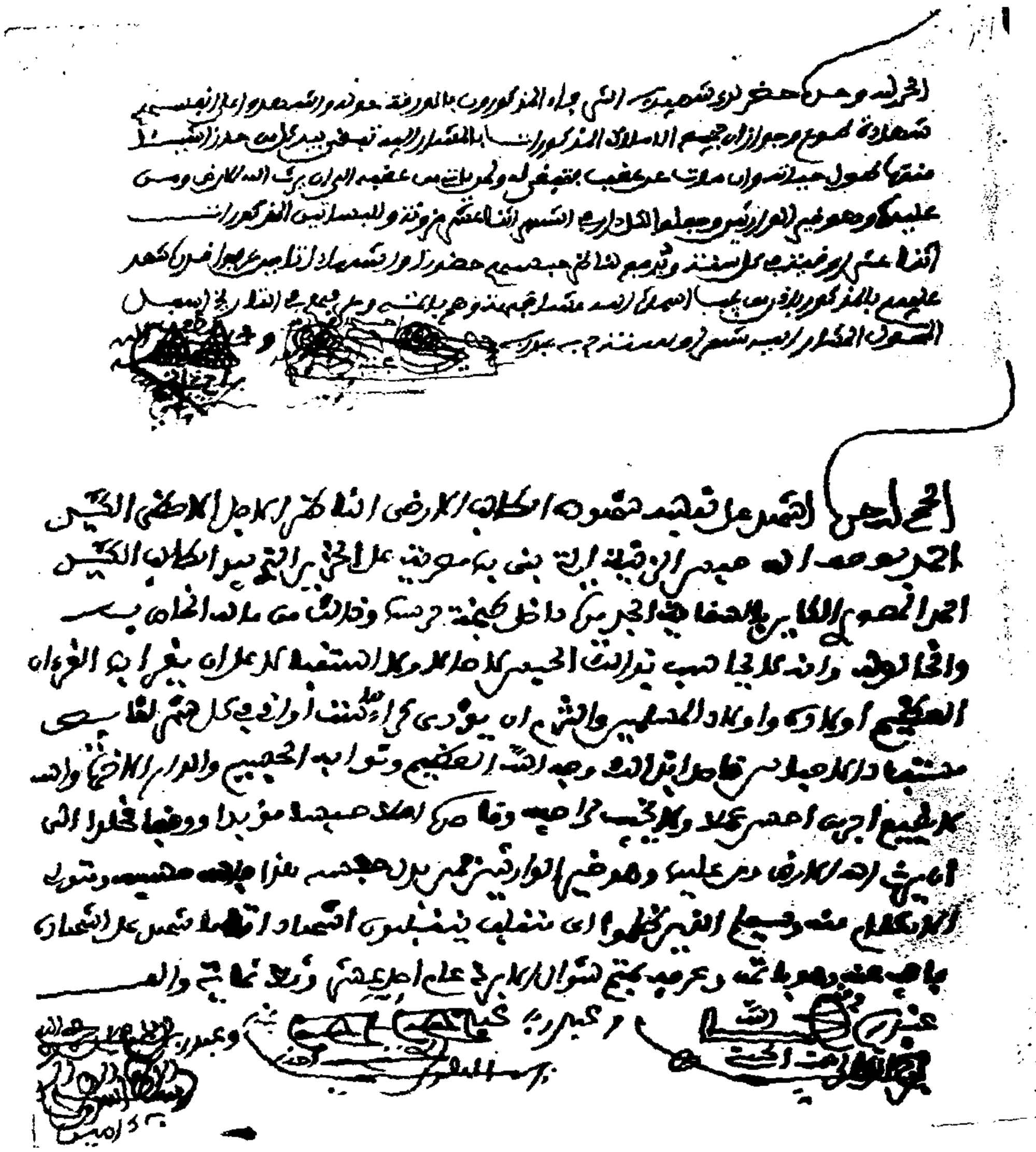

Page 495.

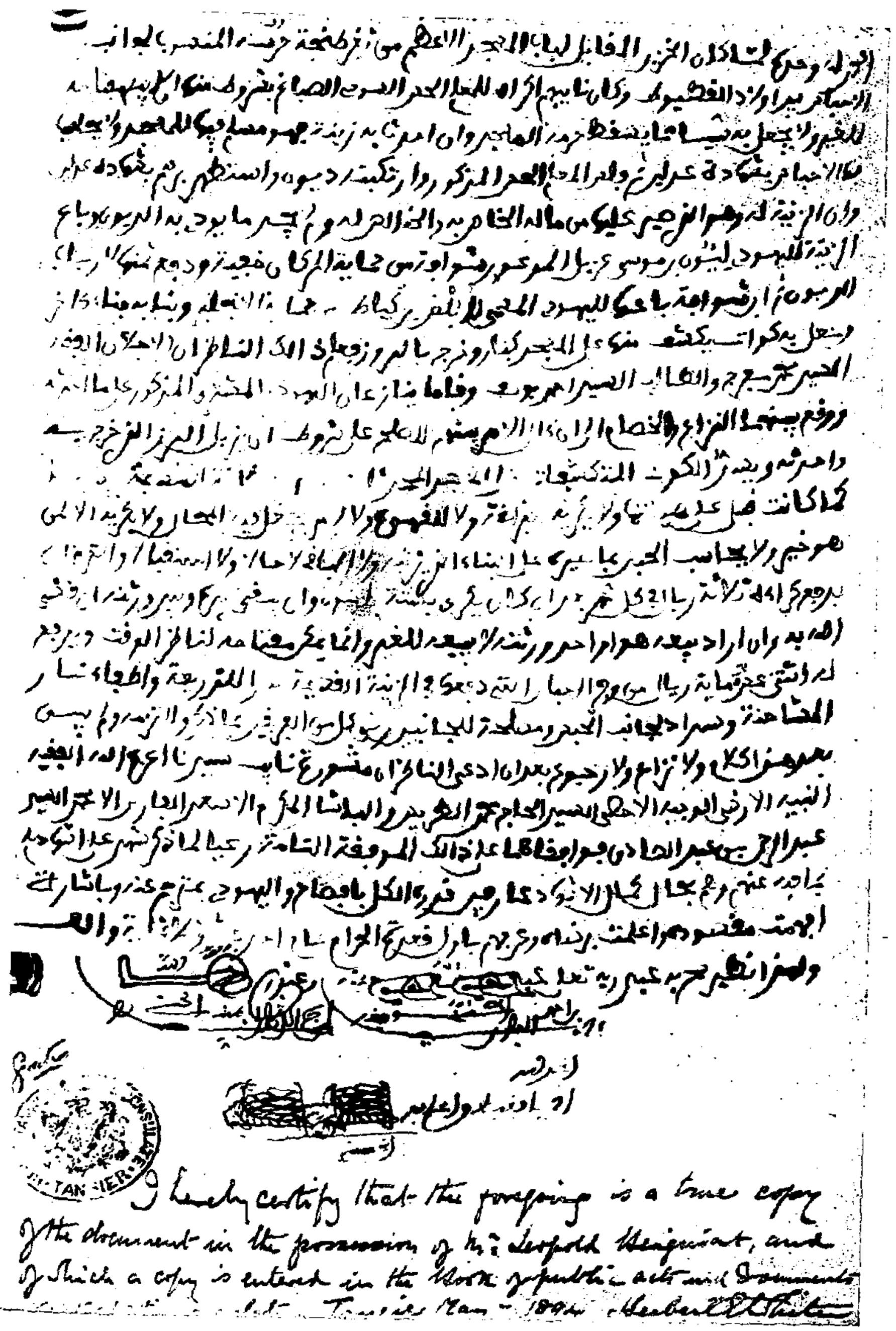

I hereby certify that the foregoing is a true copy of the document in the possession of Mr. Leopold Weisgerber, and of which a copy is entered in the Book of public acts and documents [illegible] Tangier Mar. 1894. Herbert [illegible]

Pages 496 et 497, blanches.

Page 498.

age 499

ige 500, blanche.

Page 501.

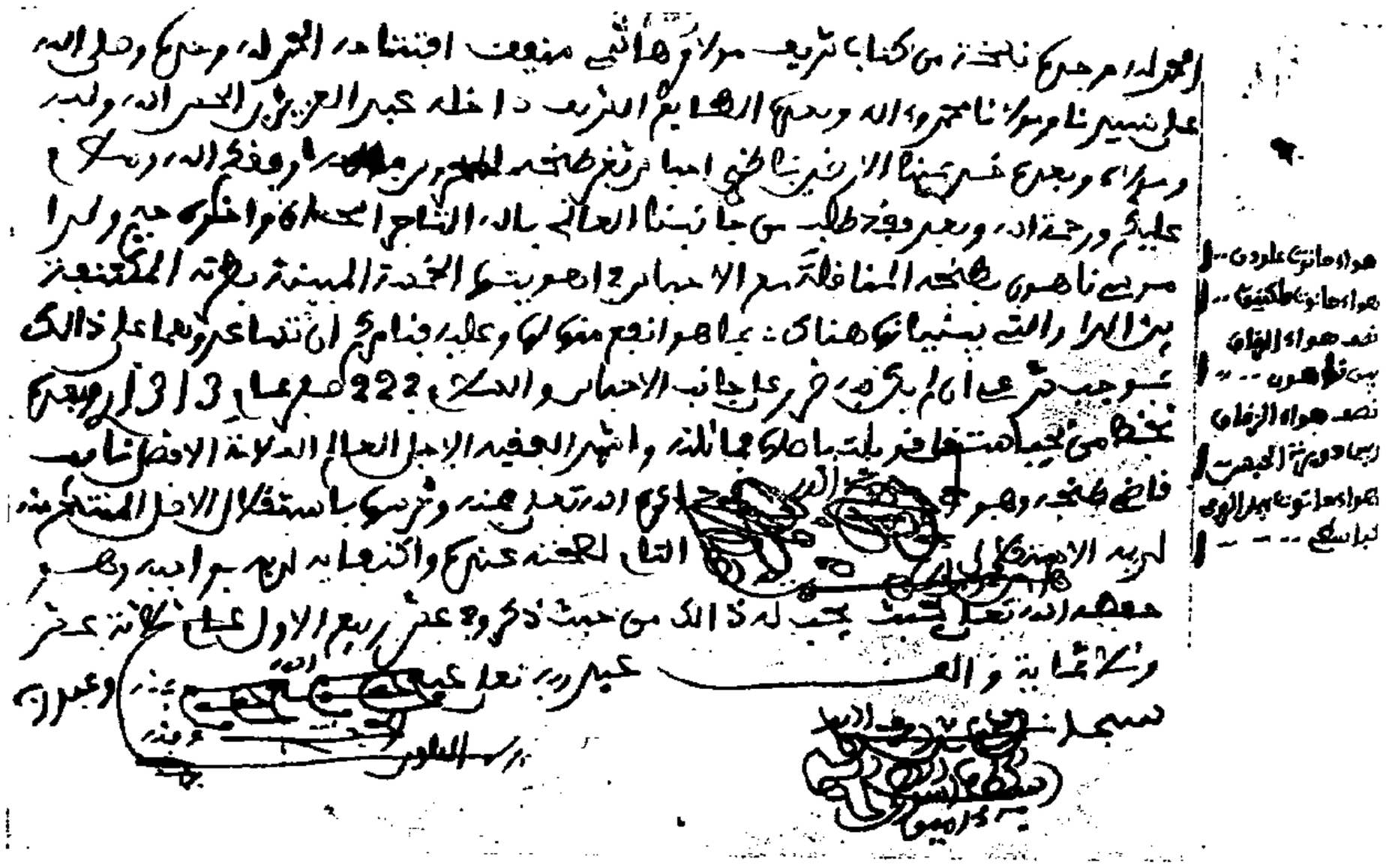

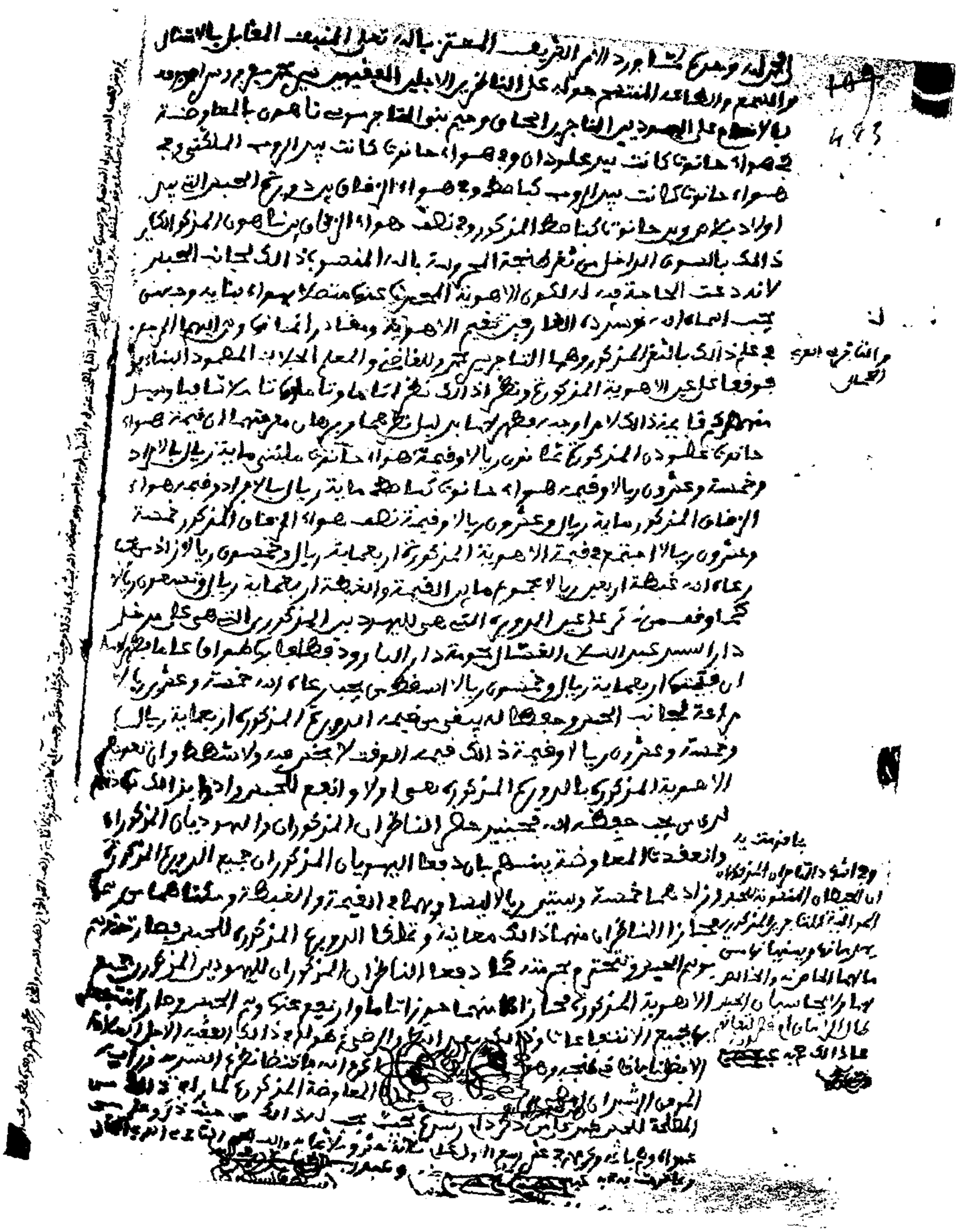

Page 503.

Page 504.

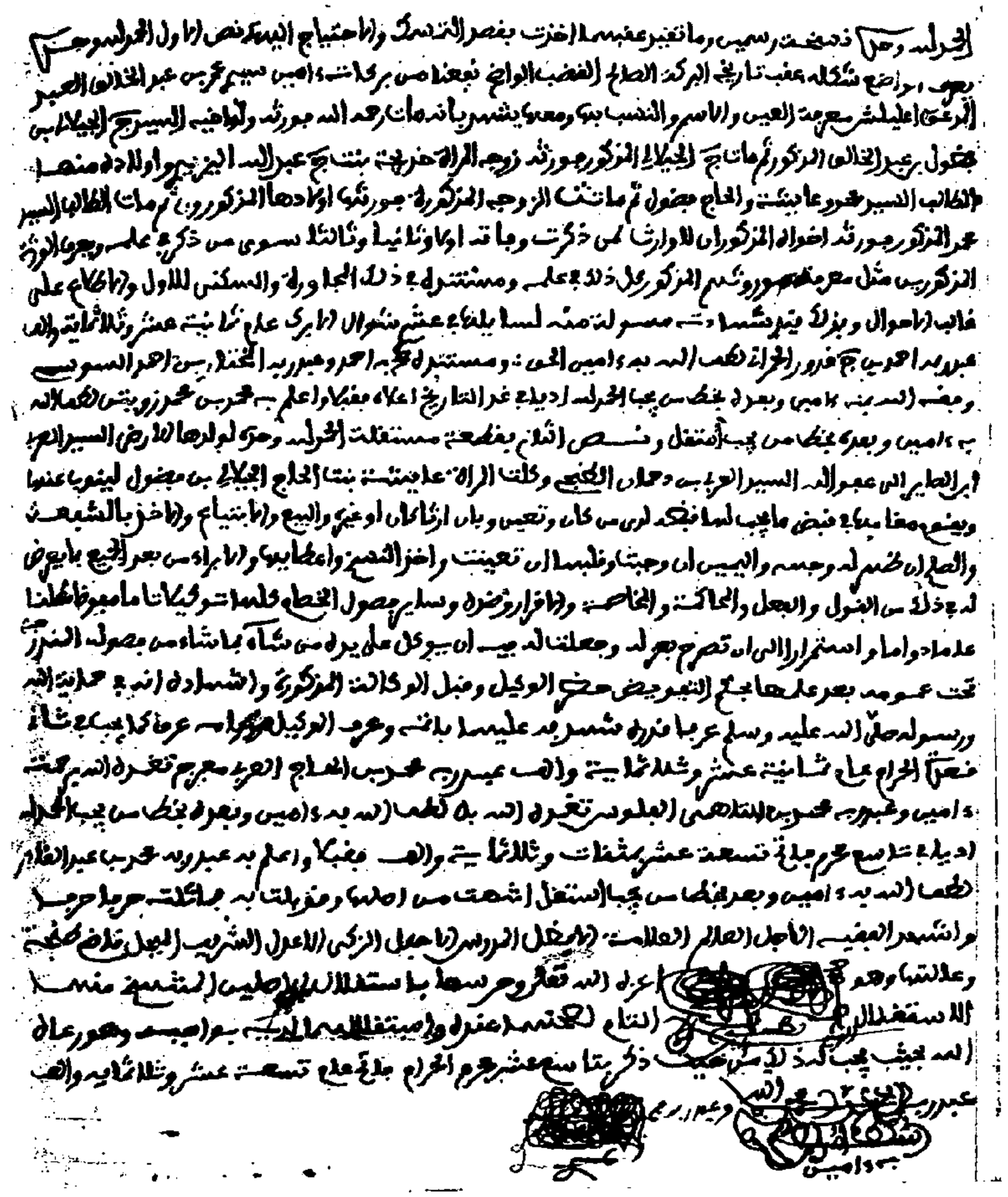

Page 505.

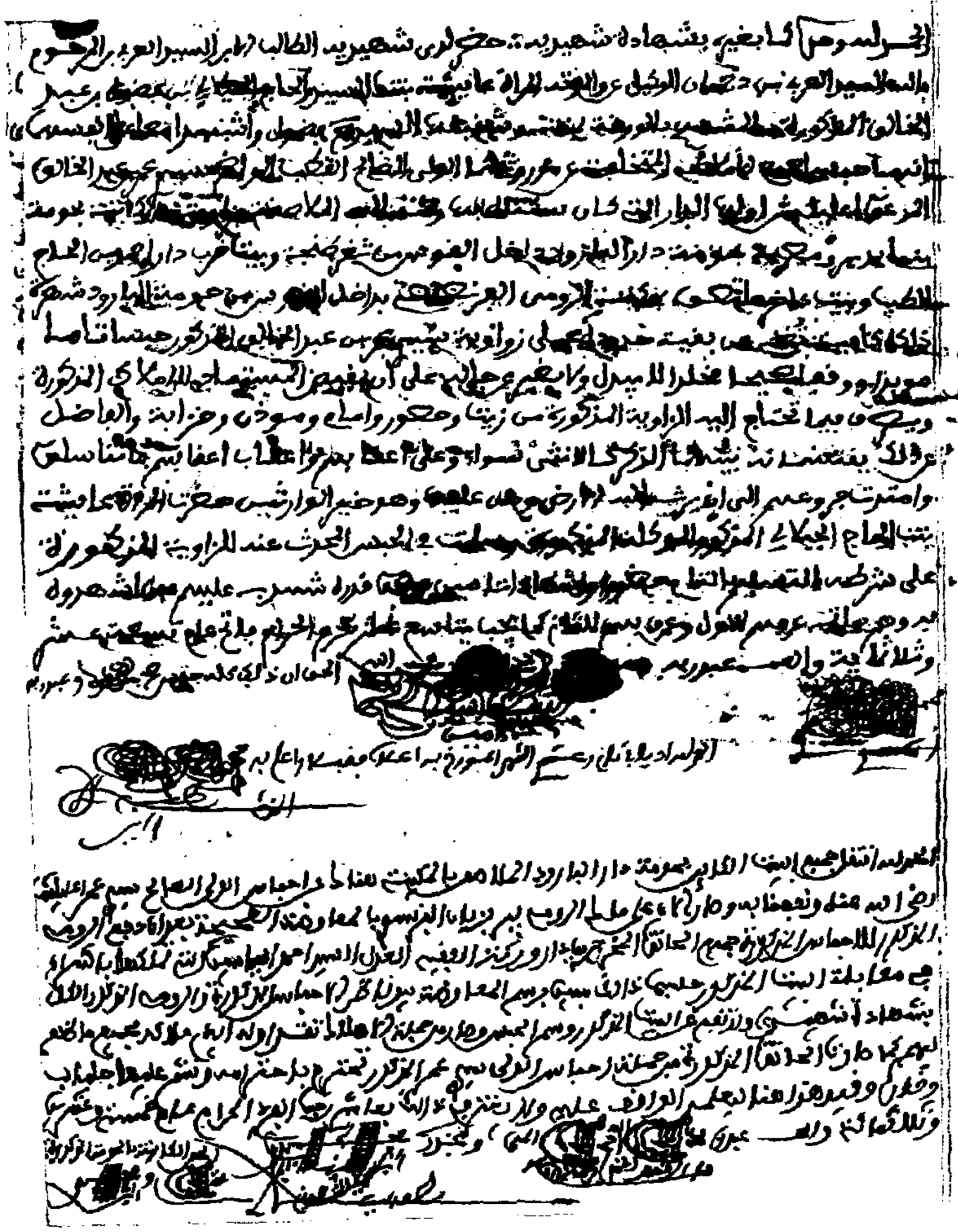

Page 506.

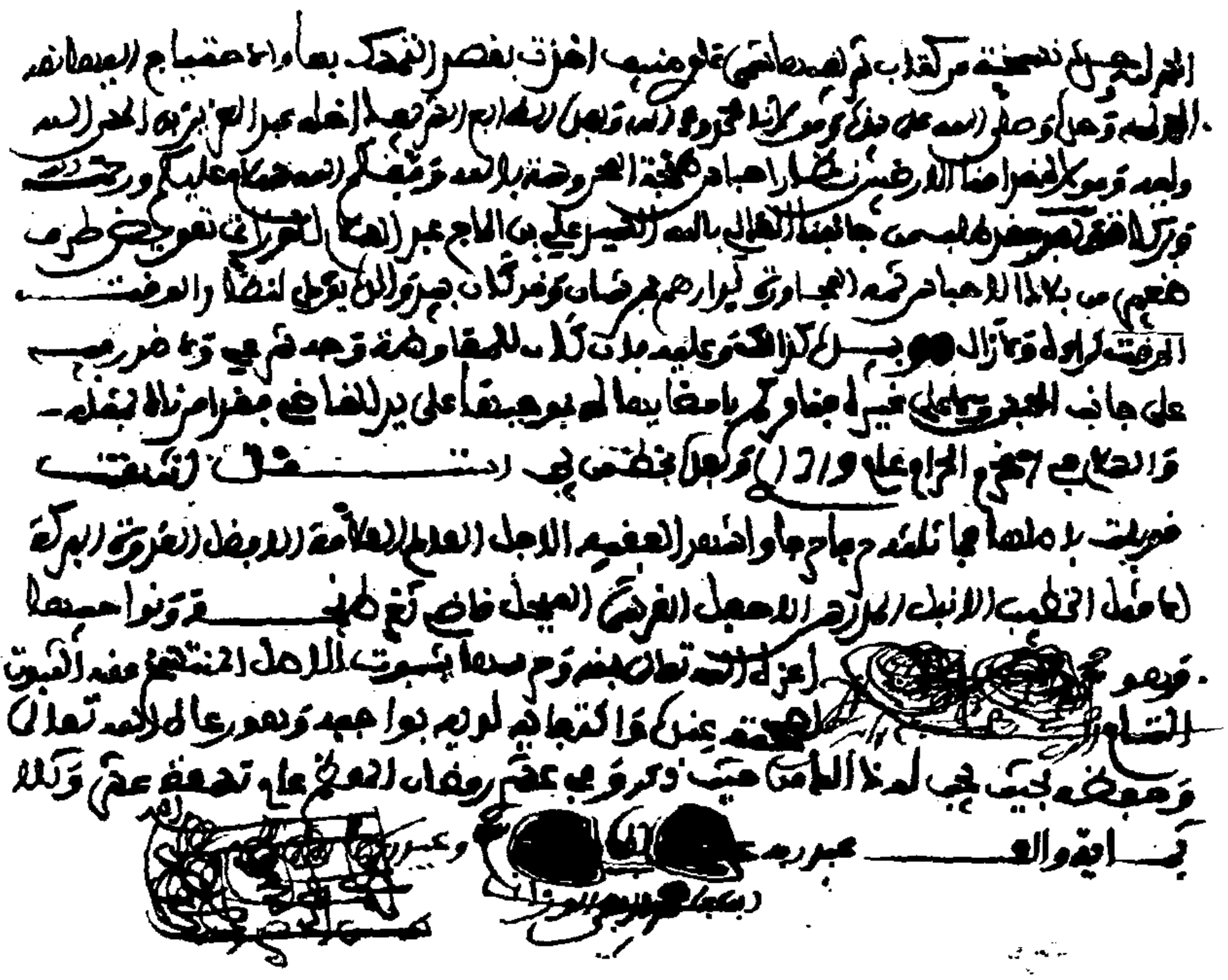

Page 507, blanche.

Page 508.

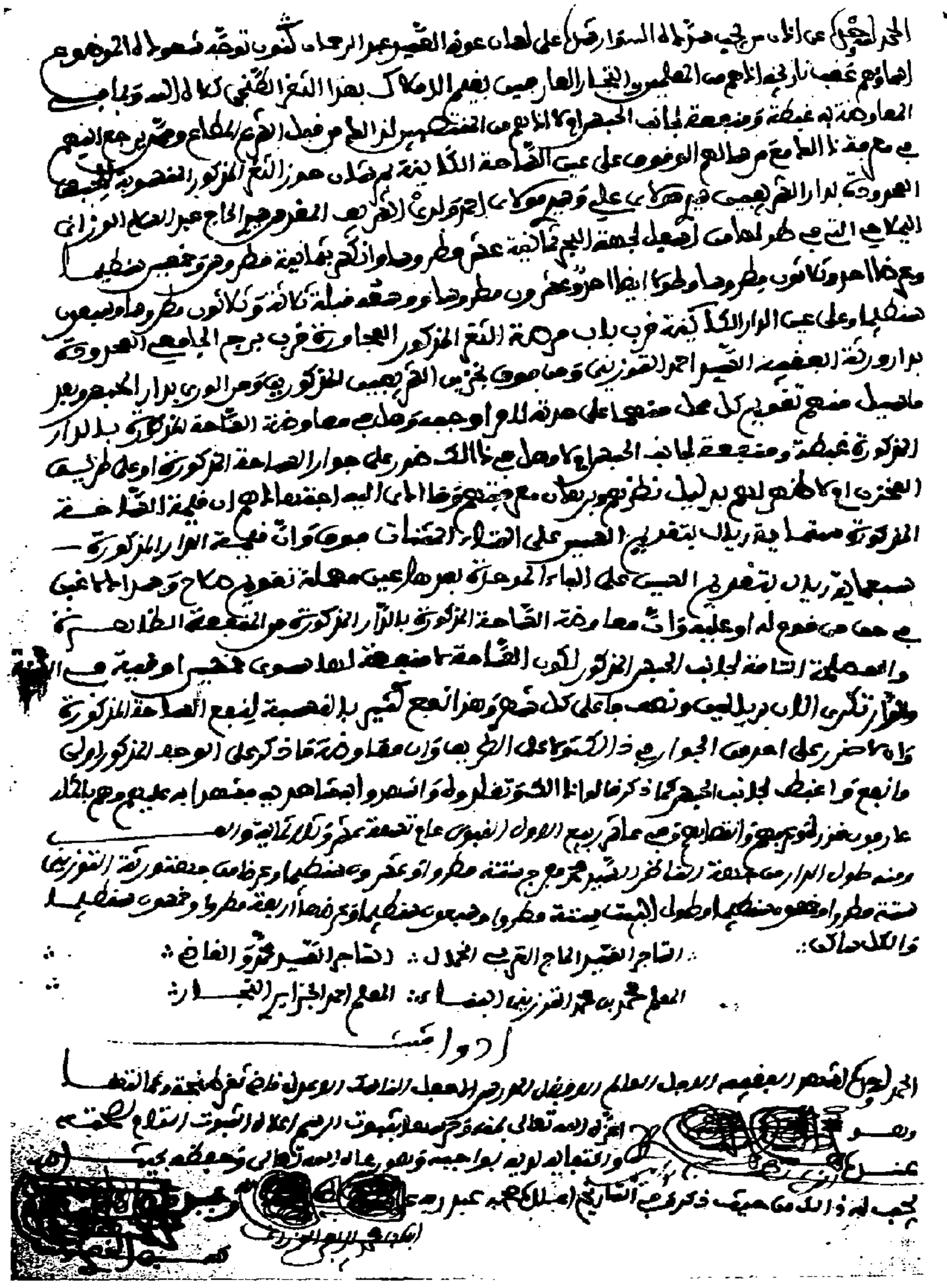

Page 509.

Page 510.

Page 511, blanche.

Page 512.

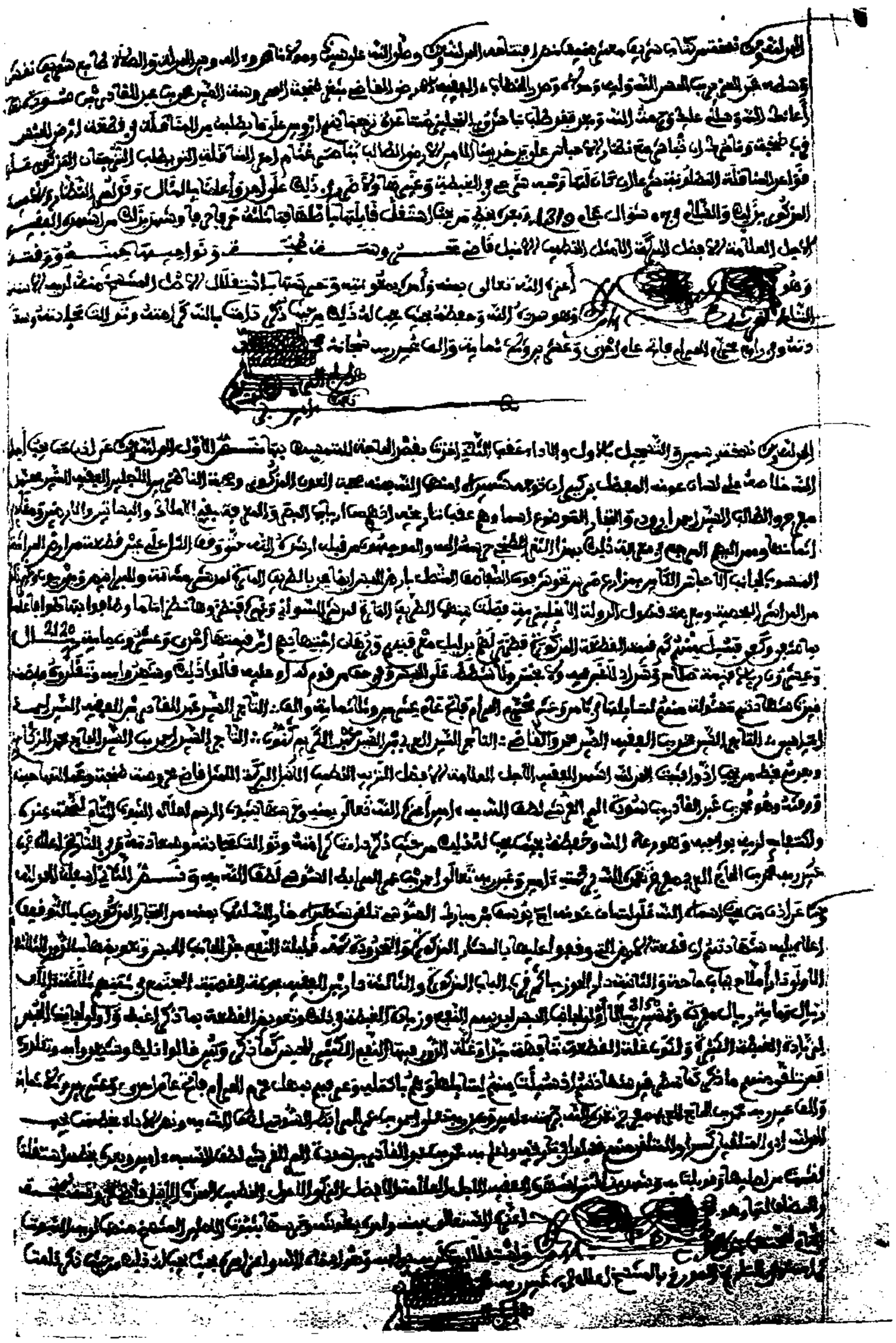

Page 513.

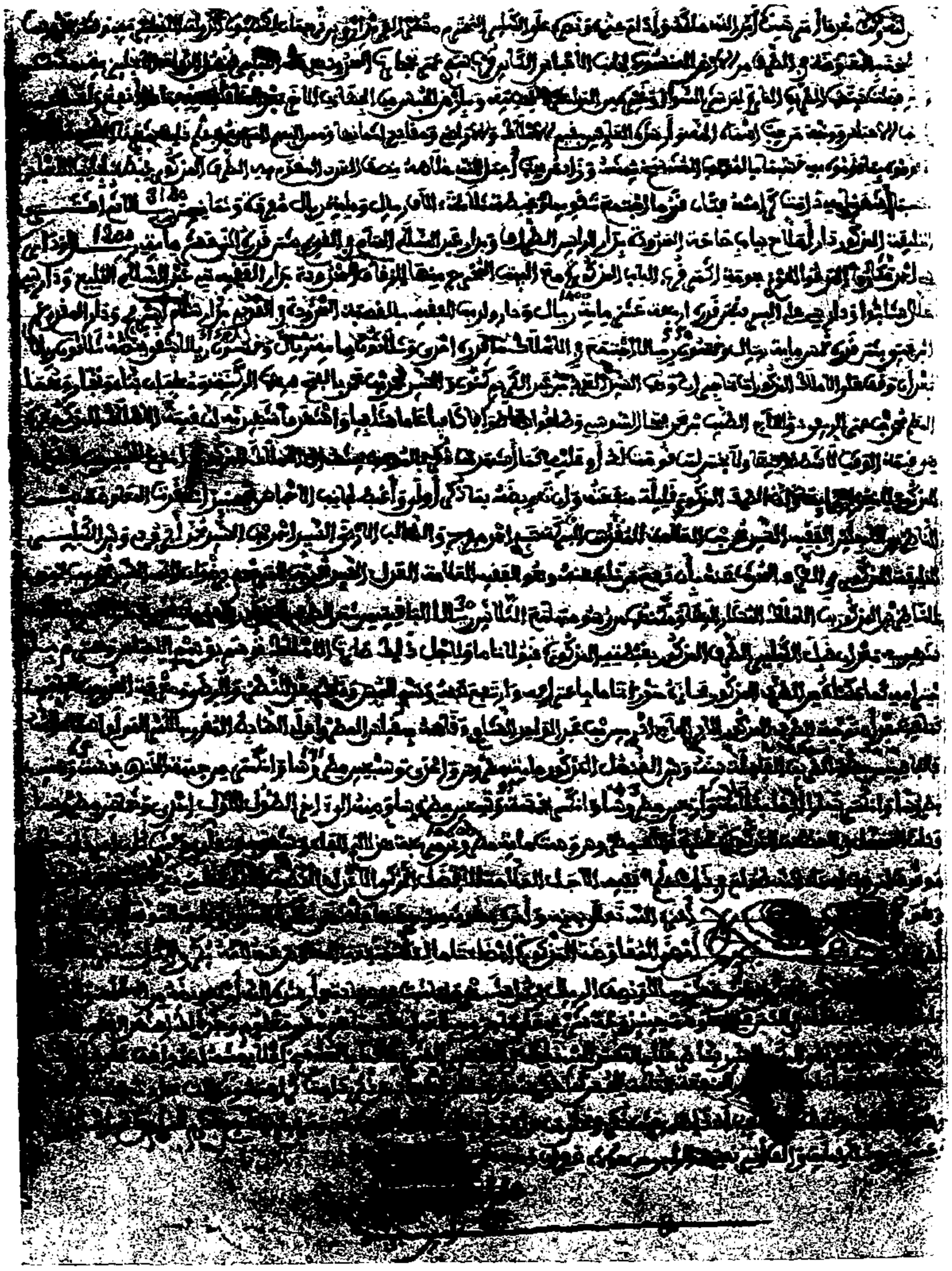

age 514.

Page 515.

Page 516.

Page 517.

Page 518.

Page 519.

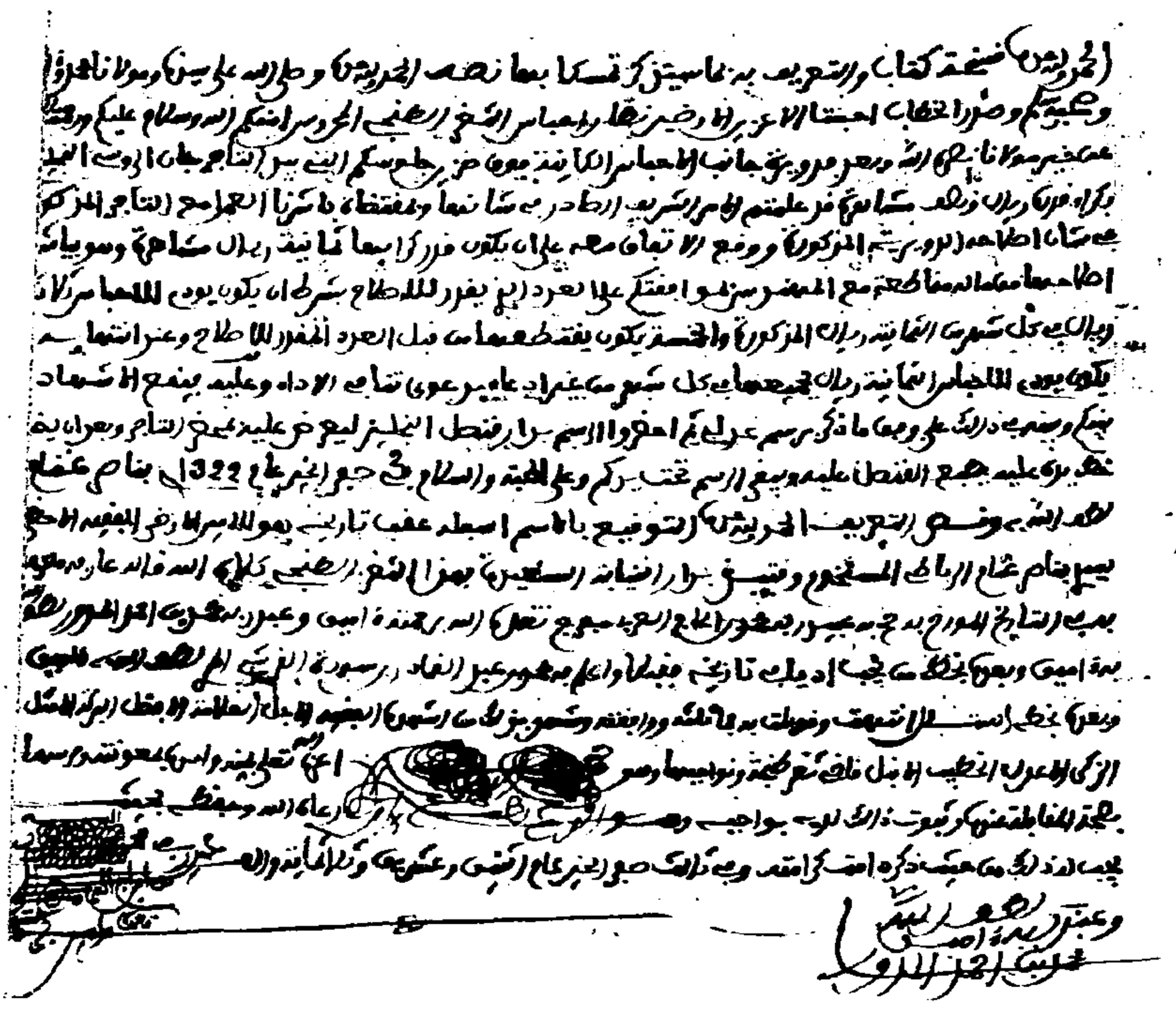

Page 520.

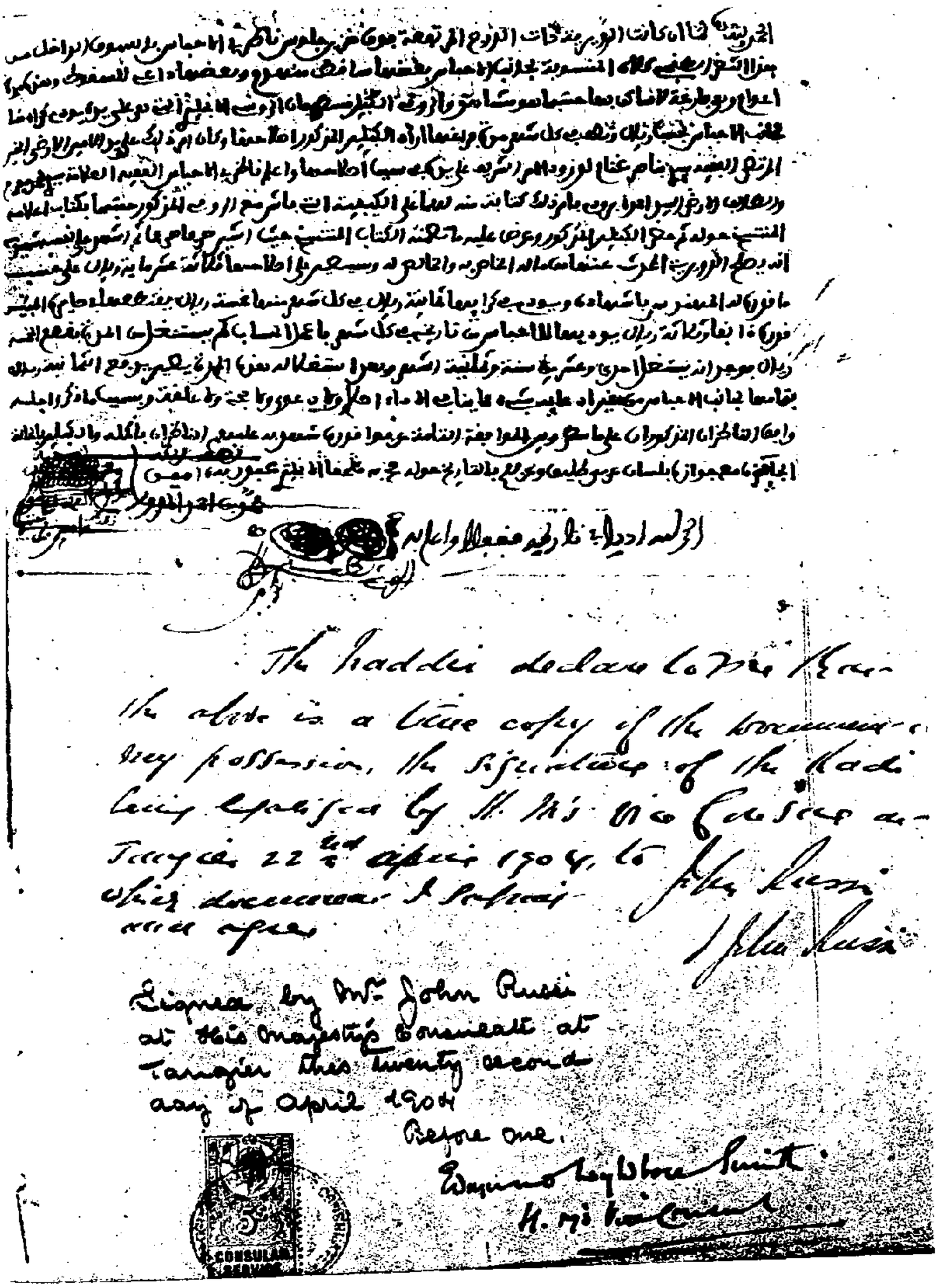

The Kaddi declares to Mr Kerr the above is a true copy of the document in his possession, the signature of the Kaddi being legalized by H. M's Vice Consul at Tangier 22nd April 1904. to which document I subscribe my name

John Russi

John Russi

Signed by Mr John Russi at His Majesty's Consulate at Tangier this twenty second day of April 1904

Before me.

Raymond Leyland Kerr

H. M's Vice Consul

Page 521.

Page 522.

Page 523.

Pages 524 et 525, blanches.

P. 526.

[illegible]

Page 527.

Pages 528 et 529, blanches.

Page 530.
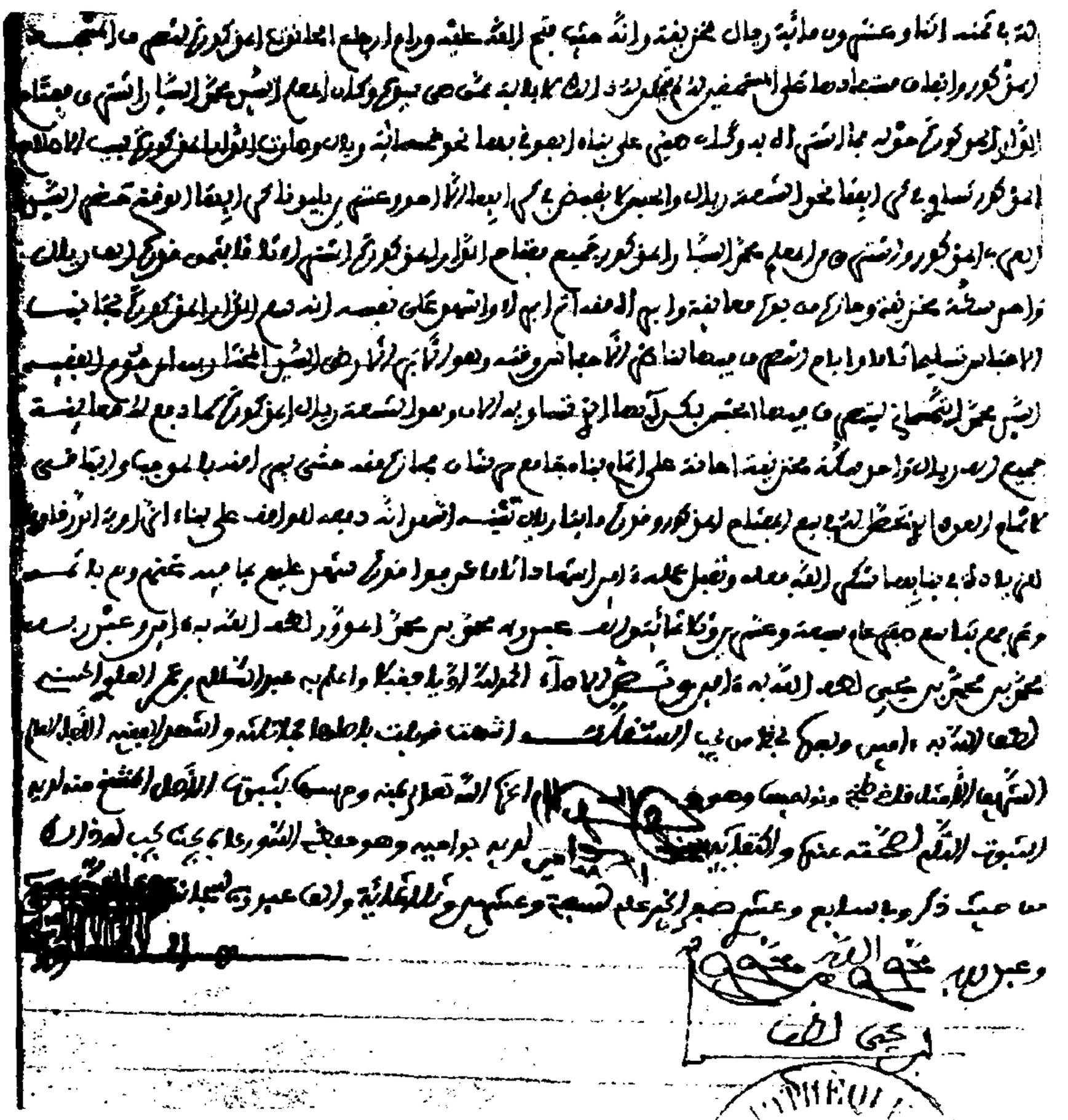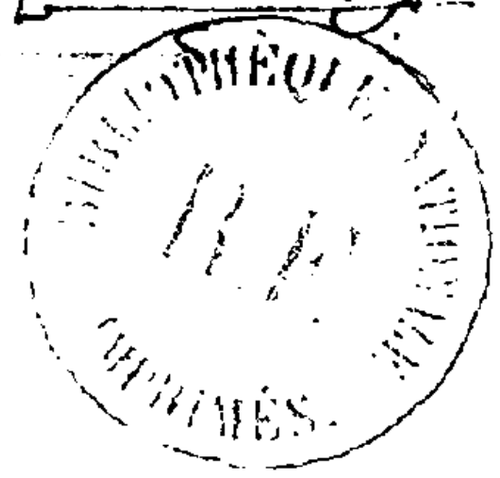
Page 531.